Promulgada, ontem, a lei constitucional nº. 9

Ampliadas as prerrogativas do presidente da Republica--Restrições ao alistamento eleitoral--Dentro de 90 dias será fixada a data para as eleições á Presidencia da Republica e governadores dos Estados--Periodo presidencial de 6 anos

RIO, 1 (AN) — A Secretaria da Presidencia da Republica acaba de entregar á Agência Nacional para ser distribuida á imprensa de todo o país, a Lei Constitucional nº 9 de 28 de fevereiro de 1945, redigida nos seguintes termos: — "O Presidente da Republica usando da atribuição que lhe confere o artigo 180 da Constituição e considerando que se criaram condições necessárias para que entre em funcionamento o sistema dos órgãos representativos previstos na Constituição; considerando que o processo indireto para a eleição do Presidente da Republica e do Parlamento não somente retardaria a desejada complementação das instituições, mas também privaria aqueles órgãos de seu principal elemento de força e decisão, que é o mandato notório e inequivoco da vontade popular, obtido por uma forma accessivel á compreensão geral e de acôrdo com a tradição politica brasileira; considerando que o mandato outorgado nestas condições é indispensavel para que os representantes do povo, tanto na esfera federal como na estadual, exerçam, em toda sua amplitude, a delegação que este lhes conferir, maxima em vista dos graves sucessos mundiais da hora presente e da participação que neles vem tendo o Brasil; considerando que a eleição de um Parlamento dotado de poderes especiais para no curso de uma legislatura tratar de modo conveniente da reforma da constituição, supre com vantagem o plebiscito de que trata o art. 187 desta ultima e que por outro lado o voto plebiscitário implicitamente tolheria ao Parlamento a liberdade de dispor em materia constitucional; considerando as tendencias manifesta da opinião publica brasileira, atentamente consultadas pelo governo e o decreto 2, art. 6, decreta:

Art. 1º: Os arts. 7, 9 e §§ 14 — 30 — 32 — 33 — 39 — 46, 48 — 50 — 51 — 53 — 55 — 59 — 60 — 62 — 64 — 65 — 76 — 77 — 78 — 79 — 80 — 81 — 82 — 83 — 114 — 121 — 140 — 174 — 175 — 176 e 179 da Constituição, ficam redigidos pela forma seguinte, respectivamente: Art 7 — A administração do atual Distrito Federal, enquanto séde do governo da Republica, será organizado pela União. Art. 9 — O governo federal intervirá nos Estados mediante nomeação pelo Presidente da Republica de um Interventor que assumirá no Estado as funções que pela sua Constituição competirem ao poder executivo ou as que de acordo com as conveniencias e necessidades de cada caso, lhe forem atribuidas pelo Presidente da Republica, a) para impedir invasão iminente de um pais extrangeiro no territorio nacional ou de um Estado em outro, bem como para repelir uma e outra invasão; b) para restabelecer a ordem gravemente alterada nos casos em que o Estado não queira ou não possa fazê-lo, c) para administrar o Estado, quando por qualquer motivo um dos seus podeers estiver impedido de funcionar, d) para assegurar a execução dos seguintes principios constitucionais: 1º) Forma republicana e representativa do governo; 2º — Governo presidencial; 3º — Direitos e garantias assegurados na Constituição; 4º — Para assegurar a execução das leis e sentenças federais. § Unico — A competencia para decretar a intervenção será do Presidente da Republica, nos casos das letras A B C; da Camara dos Deputados, no caso da letra D; do Presidente da Republica mediante requisição do Supremo Tribunal Federal, no caso da letra E. Art. 14 — O Presidente da Republica, observadas as disposições constitucionais e nos limites das respectivas dotações orçamentarias poderá expedir livremente decretos-leis sobre a organização da administração federal e o comando supremo e a organização das forças armadas. Art 30 — O Distrito Federal será administrado por um Prefeito de nomeação do Presidente da Republica, demissivel ad nutum e pelo orgão deliberativo criado pela respectiva lei organica. As fontes de receita do Distrito Federal são as mesmas dos Estados, e municipios, cabendo-lhe todas as despesas de carater local. Art. 32 — E' vedada aos Estados, ao Distrito Federal e aos municipios: a) criar distinções entre brasileiros natos ou discriminações e desigualdades entre os Estados e municipios; b) estabelecer, subvencionar ou embaraçar o exercicio de cultos religiosos; c) tributar bens, rendas e serviços uns dos outros. § Unico — Os serviços publicos concedidos não gosam de isenção tributaria, salvo a que lhes for outorgada no interesse comum por lei especial. Art. 33 — Nenhuma autoridade da União, dos Estados do Distrito Federal ou dos municipios poderá recusar fé nos documentos emanados de qualquer uma delas. Art. 39 — O Parlamento reunir-se-á na Capital Federal, independentemente de convocação, a 3 de maio de cada ano se a lei não designar outro dia e funcionará 4 meses a partir do dia da instalação, somente por iniciativa do Presidente da Republica, podendo ser prorrogado, adiado ou convocado extraordinariamente. § 1º — Nas prorrogações, assim como nas sessões extraordinárias, o Parlamento só pode deliberar sobre as matérias indicadas pelo Presidente da Republica no ato de prorrogação ou de convocação. § 2º — Cada legislatura durará 4 anos. § 3º — As vagas que ocorrerem serão preenchidas por eleição suplementar. Art. 46 — A Camara dos Deputados compõe-se de representantes do povo, eleito mediante sufrágio direto. Art. 48 — O numero de deputados será proporcional á população e fixada em lei, não podendo ser superior a 35 nem inferior a 5 por Estado ou pelo Distrito Federal. O Território do Acre elegerá 2 deputados. Art. 50 — O Conselho Federal compõe-se de dois representantes de cada Estado, e do Distrito Federal eleitos por sufrágio direto. A duração do mandato, é de 6 anos. Art. 51 — Só podem ser eleitos para o Conselho Federal os brasileiros natos maiores de 35 anos. Art. 53 — Ao Conselho Federal cabe legislar para os Territorios no que diz aos seus interesses peculiares. Art. 55 — Compete ainda ao Conselho Federal: a) — Aprovar os acordos concluidos entre os Estados. b) — Aprovar as nomeações de Ministros do Supremo Tribunal Federal. Art. 59 — Cabe ao Presidente da Republica; designar dentre pessoas qualificadas pela sua competencia especial, até três membros por cada uma das sessões do Conselho da Economia Nacional.

§ 1º — Das reuniões das varias sessões, orgãos, comissões ou assembleia geral do Conselho, poderão participar sem direito a voto mediante autorização do Presidente da Republica, os Ministros, diretores de Ministerio e representantes de governos estaduais; igualmente sem direito a voto poderão participar das mesmas reuniões, representantes de Sindicatos ou associações de categoria, compreendida em algum dos ramos da produção nacional, quanto se trate do seu especial interesse. § 2º — A presidencia do Conselho caberá a um conselheiro eleito por seus pares. Art. 61 — São atribuições do Conselho da Economia Nacional: a) Estabelecer normas relativas a assistencia prestada pelas associações, sindicatos ou institutos; b) — Editar normas reguladoras dos contratos coletivos de trabalho entre os Sindicatos da mesma categoria da produção ou entre as associações representativas de duas ou mais categorias; c) — Emitir parecer sobre todos os projetos de iniciativas do governo ou de qualquer das camara sque interessam diretamente a produção nacional. d) — Organizar por iniciativa propria ou proposta do governo, inquéritos sobre as condições do trabalho, da agricultura, do comercio, da industria, de transportes e do crédito, com o fim de incrementar, coordenar e aperfeiçoar a produção nacional e preparar as bases para a fundação de institutos de pesquisas que atendendo a diversidade das condições economicas, geograficas e sociais do pais, tenham por objeto, 1º — racionalizar a organização e a administração da agricultura e da industria, 2º — Estudar os problemas do crédito, da distribuição e da venda e os relativos a organização do trabalho. 3º — Emitir parecer sobre todas as questões relativas á organização e ao reconhecimento de sindicatos ou associações profissionais. Art. 62 — As normas a que se referem as letras A. B. e E do artigo antecedente só se tornarão obrigatorias mediante aprovação do Presidente da Republica. Art. 64 — A iniciativa dos projetos de lei cabe em principio ao governo. Em todo o caso não serão admitidos com o objeto de deliberação, projeto ou emendas de qualquer das camaras, desde que versem sobre materia tributaria ou que de uns e de outros resultem em aumento de despesa. § 1º — A nenhum membro de qualquer das camaras caberá a iniciativa de projetos de lei. A iniciativa só poderá ser tomada por um quinto de deputados ou de membros do Conselho Federal. § 2º — Qualquer projeto iniciado em uma das camaras terá suspenso o seu andamento, desde que o governo comunique o seu proposito de apresentar o projeto que regule o mesmo assunto. Se dentro de 30 dias não chegar á Camara a que for feita essa comunicação, o projeto do governo voltará a constituir objeto de deliberação iniciada no Parlamento. Art. 65 — Todos os projetos de leis que interessem a economia nacional em qualquer dos seus ramos, antes sujeitos á deliberação do Parlamento, serão remetidos a consulta do Conselho da Economia Nacional. § Unico — Os projetos de iniciativas de Governo, obtido parecer favoravel do Conselho da Economia Nacional, serão submetidos a uma só discussão em cada uma das camaras. Antes da deliberação da camara legislativa, o governo poderá retirar os projetos ou a emenda ouvido novamente o Conselho da Economia Nacional se as modificações importarem na alteração substancial dos mesmos. Art. 63 — O Presidente da Republica é autoridade suprema do Estado; dirige a politica interna e externa, promove e orienta a politica legislativa de interesse nacional e superintende a administração do pais. Art. 74 — Compete privativamente ao Presidente da Republica, a) sancionar, promulgar e fazer publicar as leis e expedir decretos e regulamentos para a sua execução; b) expedir decretos-leis nos termos dos artigos 12, 13 e 14; c) dissolver a Camara dos Deputados no caso do paragrafo unico do artigo 9; d) adiar, prorrogar e convocar o Parlamento; e manter relações com Estados estrangeiros; f) convenções e tratados internacionais ad referendum do Poder Legislativo; g) exercer a chefia suprema das forças armadas, administrando-as por intermedio dos orgãos do alto comando; h) Decretar mobilização; i) declarar a guerra depois de autorizado pelo Poder Legislativo e independente de autorização em caso de invasão ou agressão extrangeira; j) — fazer a paz ad referendum do poder legislativo; k) — permitir após autorização do Poder Legislativo a passagem de forças extrangeiras ras pelo territorio nacional. 1) — intervir nos Estados e neles executar intervenção nos termos constitucionais; m) — decretar o estado de guerra; n) exercer o direito do art. 191; o) nomear os Ministros de Estado; p) prever os cargos federais, salvo as excessões previstas na Constituição e nas leis; q) autorizar os brasileiros a aceitar pensão, emprego ou comissão de governo estrangeiro; r) determinar para que entrem provisoriamente em execução antes de aprovados pelo parlamento, os tratados ou convenções internacionais se a isto aconselharem os interesses do país. Art. 76 — Os atos oficiais do Presidente da Republica serão referendados pelos Ministros de Estado. Artg. 77 — O Presidente da Republica será eleito por sufragio diréto em todo territorio Nacional. Artg. 78 — São condições de elegibilidade a

O DIÁRIO

Orgão dos "DIARIOS ASSOCIADOS"
Fundado a 15 de Setembro de 1939

ANO VI — NATAL, Quinta-feira, 1 de Março de 1945 — Nº 961

Sem solução de continuidade a campanha pró Eduardo Gomes

De norte ao sul, a nação vibra democraticamente

Assegurados os poderes ditatoriais do Presidente

RIO, 1º (Meridional) — Repercutiu amplamente na imprensa local o Ato Adicional, tendo os matutinos comentado significativamente o decreto. O "Diario Carioca" friza que, pela incrivel reforma de ontem, ainda estão perfeitamente intactos todos seus poderes ditatoriais do Pres. da Republica, concluindo, enfim com surpreza que o Ato Adicional é mais uma demonstração gritante da insensatez e da incompreensão dum governo que ha muito perdeu todos os contactos com a opinião publica do país por defeito da Constituição e da realidade viva e implacavel que o cerca". O "Diário Carioca" friza, entre as caracteristicas anti-democraticas contidas no Ato Adicional, a permanencia do artigo 177 e a elegibilidade de todos os atuais detentores do poder. Outro jornal considera o Ato em moldes totalitarios.

Deixou a Prefeitura

RIO, 1º (Meridional) — Revela um vespertino que o prefeito de Niteroi, sr. Brandão Junior deixou a Prefeitura para ser oposicionista, acentuando que Barcelos Feio é um dos lideres coordenadores dos meios governistas.

DESAFIO A' NAÇÃO

RIO, 1 (Meridional) — "E' um desafio á nação a sobrevivencia da carta politica de 1937, na hora em que fragorosamente estão ruindo as instituições fascistas que lhe deram o molde degradante", — frizou o sr. Jones Rocha, falando a um matutino.

Como pensa o sr. Vitor do Espirito Santo

S. PAULO, 1º (Meridional) — O sr. Victor do Espirito-Santo, falando á imprensa, declarou: "O Estado Novo envelheceu depressa e é hoje carniça exposta ao sol".

Continua o 177...

RIO, 1º (Meridional) — Um matutino friza que, pelo Ato Adicional, o artigo 177, que atinge o funcionalismo continua em vigor contra o funcionalismo, acentuando que o ato mantem todos os poderes ditatoriais do Presidente da Republica.

Nomeado, afinal, o sr. Agamenon

RIO, 1º (Meridional) — Foi baixado decreto nomeando o sr. Agamenon Magalhães para ministro da Justiça, que será empossado sábado. Outro decreto nomeou o sr. Etelvino Lins de Albuquerque, para interventor de Pernambuco.

Continúa na 8ª. pagina

O DIARIO

ORGÃO DOS "DIARIOS ASSOCIADOS"
Fundado a 15 de setembro de 1939

Diretor: João Calmon
Diretor-gerente: Edilson Varela

Redação, administração e oficinas: Rua Frei Miguelinho, 129 — Natal — Rio Grande do Norte — Endereço Telegráfico: "ODIARIO" — Telefone: 1205

ASSINATURAS:

Ano: Cr.$ 80,00. Semestre: Cr.$ 45,00. Numero do dia: Cr.$ 0,40. Numero atrazado: Cr.$ 0,80

Representantes no Rio: Serviços de Imprensa Limitada — Edificio Odeon (sala 802).
Em São Paulo: — Serviços de Imprensa Limitada — Rua 7 de abril, 341.

A correspondencia de ordem comercial deverá ser endereçada ao diretor-gerente de "O DIARIO"

OS DOIS VARGAS

Assis CHATEAUBRIAND

BORDO DO "RAPOSO TAVARES" — Minas Gerais — (Entre Viçosa e São Domingos do Prata), 23

Não há lima mais corrosiva do prestigio de um homem do que sua longa duração no poder, sem pausas nem hiatos. Está o sr. Getulio Vargas passando por esta provação. O poder desgasta-o dia a dia. Os amigos ursos do presidente o que estão perpetrando, com a idéia de sua permanencia no governo durante mais 6 anos. de acordo com uma constituição outorgada, é a demolição do resto do seu nome de democrata e dos bons serviços que ele prestou ao Brasil nestes quinze anos. Se a candidatura do presidente Vargas não logra estabelecer-se dentro do quadro por que nos empenhamos dotar o Brasil, isto é, a paz, a concordia, entre os brasileiros, por que insistir nela? Por que impô-la com o tacape, de que caciques, de fancaria de sebinhas que governam as suas terras com umbigo de boi e rebenque?

Os laços que geraram a popularidade de que desfrutava ontem o sr. Getulio Vargas, no Brasil, não eram e não são esses. Assentavam, numa comunhão de simpatia entre ele e a sua gente, sob o halio do Cruzeiro. Um só coração, uma só alma.

Como perdeu a popularidade o chefe do governo que, mais do que Pedro II, dela gozou no Brasil? Qual o microbio que a brocou? O veneno que a destruiu?

Com o casco das instituições livres, condenadas ao exterminio em 1931, ruiu o prestigio popular do presidente. Conjuraram para aquele ano amigos seus um golpe que deveria matar, durante mais de sete anos, a democracia brasileira. A grande acrobacia durou mais do que supunham os que a perpetraram, jactando-se da sua infalibilidade, como infalivel ela foi, até ontem. Mas o derradeiro ato, o ato final da grande prova ai temo-lo: um homem carregado de tradições liberais, vindo para o poder boiando em ondas de popularidade, e agora com o prestigio morto, nas elites e nas multidões. As almas transviadas do dever civico, que se perderam, o perderam tambem. Envolveram-no na sua propria queda e na das instituições livres .Tal a safra malfazeja, tal a colheita daninha dos evangelistas do principio autoritario, do governo sem lei, dos pregoeiros de constituições outorgadas, junto ao liberal, que era o presidente Getulio Vargas. Arrastaram-no em sua perdição. Lé com cré. Atropelaram o pais nessa deserção do código de deveres dos revolucionários de Outubro. Embriagados na altura em que ainda se manteem pela força das armas, os ultimos moicanos da façanha de 37 procuraram explorar a bôa-fé do empresario, iludindo-o com uma popularidade que ele não tinha a partir daquele golpe, e que nem a tem hoje, no contacto desse fluido, impalpavel que são os imponderaveis de uma opinião, sedenta da liberdade. Sou dos que olham o ambiente politico do Brasil sem a alma azedada nem o coração ulcerado por sentimentos subalternos. Minha pena não exprime senão uma desinteressada paixão da verdade, com um sincero amor ao nosso semelhante. Quando lançamos em janeiro de 1929 a candidatura Vargas, nas colunas dos "Diários Associados" do Rio e São Paulo, quantos pensavam a serio nesse nome? Queriamos educar o povo na democracia, e de democracia só poderiamos cuidar trazendo o nome dos candidatos até o seio da opinião para debatê-los, vasculhá-los, com perseverança, com independencia, suscitando estas crises de consciencia coletiva, estas tormentas fecundas, que não conhece o republicanismo absolutista dos manipuladores das candidaturas oficiais. Nada tinha de pessoal contra o sr .Julio Prestes, em 29, como nada tinha de pessoal contra Pedro Aleixo, quando há seis meses eu disse em Belo Horizonte que reputava a sua candida-

(Cntinua na 3ª pag.)

Partidarios da anistia ampla

RIO, 28 (Meridional — O general Isidoro Dias Lopes declarou que é absolutamente favoravel á libertação de Luiz Carlos Prestes e partidario da anistia ampla.

RIO, 28 (Meridional) — O professor Levy Carneiro manifestou-se favoravel á anistia ampla, em beneficio de todos os crimes politicos e conexos.

O valor de uma perna

Costa REGO

A justiça espanhola foi chamada a fixar o valor de uma perna — não o valor artistico, anatômico, mas o valor real, em moeda corrente.

O problema era dos mais arbitrários, porque as pernas não se vendem nos armarinhos, nem se cotam na Bolsa. Não há nenhum negociante que as forneça, ao metro, nem nenhuma camara sindical de corretores que as aprecie, pelas regras clássicas da lei da oferta e da procura. O embaraço da justiça, diante da questão, era tanto maior quanto se tratava de uma perna de mulher.

Grandes já são os encargos — e, ás vezes, até as desgraças — que as pernas dêsse gênero (do gênero feminino) impõem ao mundo. E' possivel que, mesmo no Génesis, seus perigos estejam contados. Esses perigos, conhecidos de nossos avós ainda quando as pernas tinham o recato dos vestidos de cauda, aumentaram nos tempos modernos, com a descoberta da meia de sêda. E' incalculavel o que uma perna de mulher consome, depois de tal descoberta. Os juizes da Espanha tinham de sentenciar em um processo bem delicado.

A Justiça não decide em tese, mas em espécie. E qual era a espécie que lhe propunha o estranho problema? A espécie era uma perna muito pouco interessante, uma perna morta, amputada; porque foi só depois de a haver perdido que a dona dessa perna pensou que ela poderia valer alguma coisa. A dona era uma senhora em via de casamento. Imaginou — com a tenacidade que tôdas as mulheres põem em imaginar — que seu futuro marido seria mais terno, e mais animado para as suaves alegrias da vida conjugal, se, nos instantes adequados, ela lhe mostrasse umas pernas bonitas. Veio-lhe, assim, a ideia de aperfeiçoá-las, dando-lhes as curvas e as modelações da Venus de Milo, que não tem braços mas possui magnificas pernas. Certa do encanto novo que iria adquirir, recorreu a um cirurgião de instituto de beleza, rival de Praxiteles e os fabricantes de pomadas para a pele. O cirurgião retalhou-se uma primeira perna. O resultado foi animador. A dama entregou-lhe a segunda.

Sabe-se que o proprio Deus, autor das maravilhas da Criação, teve um dia de repouso, depois de sua Obra. O cirurgião do instituto de beleza entendeu que a perfeição não depende de descanso e atacou a segunda perna imediatamente. O resultado não foi o mesmo. A ferida cirurgica provocou a gangrena. A dama, que esperava contemplar um milagre de cinzel feito pelo bisturi, não viu senão uma peça de anfiteatro. Estava sem sua perna.

Era o valor desta perna que os tribunais deveriam fixar, para que o cirurgião a indenizasse; e os tribunais decidiram que a perna valia duzentas mil pesetas.

Mas êste valor, bem entendido, não constitui um padrão. Pernas há — e numerosas, por êste mundo afora — que representam em dinheiro uma soma bastante superior; pernas esbeltas, ligeiras, volateis, cingidas pelas meias de seda, ou mesmo nuas, conforme a extravagancia da moda atrás de cujos encantos a pobre humanidade masculina corre, desde que Deus, criando a mulher, criou, ao lado da perfeição, a ilusão. O mundo seria menos tempestuoso, se as mulheres não possuissem pernas. Ainda assim, seria preciso acabar com as sereias.

AMEAÇA DE ISOLAMENTO

LONDRES, 28 (AP) — As tropas de Rokossowsky, depois de um sensacional avanço de 70 kms. estão ameaçando um cerco de isolamento dos importantes contingentes alemães que lutam na area de Dantzig que só dispõe, nesse momento, de uma unica estrada litoranea para fuga.

Ouçam a ZYB-5

Jornalista Preso

O sr. Agamenon Magalhães, embora se encontre nesta capital, fora do governo de Pernambuco, acaba de ordenar a prisão do jornalista Anibal Fernandes, diretor do "Diario de Pernambuco". Qual o delito do jornalista? Estar usando da liberdade de imprensa, já conquistada no resto do Brasil.

E' uma prova de que não há a menor sinceridade do governo, quando suprime a censura, em homenagem aos seus novos propósitos de restabelecimento da democracia no país. O "Diario de Pernambuco" tem sido a vitima preferida dos odios do sr. Agamenon Magalhães.

O proprio sr. Anibal Fernandes tem sido, por vezes, levado ás prisões de Pernambuco e não há redator do grande jornal do nordeste brasileiro que não haja sofrido constrangimento da sua liberdade, sacrificando-se dessa forma a sede de vinganço do interventor. O publico tem nesse acontecimento uma amostra dos processos que o futuro ministro da Justiça porá em prática em todo o país, se o sr. Getulio Vargas insistir em nomeá-lo.

Que significa a prisão do sr. Anibal Fernandes? Nada menos que o desejo de intimidar aqueles que se estão manifestando contra o regime que o sr. Getulio Vargas é o primeiro a reconhecer como perempto e começam a denunciar ao povo pernambucano as violencias, abusos e corrupções de que o interventor foi na grande provincia um autor incansavel.

(De "O Jornal", Rio, 28-2-45)

O feretro das ditaduras

Austregesilo de ATHAYDE

RIO — Afinal de contas a consciencia livre do mundo destruiu as ditaduras. Onde sobreerstam estão reduzidas a farrapos, com os seus asseclas e beneficiarios corridos de medo, á espera de que os tribunais do povo lhes dêem o destino derradeiro.

Estamos assistindo á passagem de feretro dos governos unipessoais. Morreram atingidos pelo devotamento e pelo heroismo de milhões de homens que não quizeram jamais viver sob a humilhante condição do escravo.

Hitler é um espectro do pavor, tentando criar nas alturas de Berchstegaden a legenda de uma sinfonia vagneriana, em despedida da existencia. Os seus imitadores não terão sequer a oportunidade desse gesto de desespero.

xxx

Que melancolia ver o cortejo funebre! As fanfarras de outrora, os berros da propaganda, as mentiras acumuladas, de que "Der Angriff" já desaparecido foi o grande inventor, converteram-se na urriada das vitimas.

Acompanha-o ainda o imenso côro das massas vingadoras, ansiosas para transformar em lixo os simbolos da antiga dominação.

xxx

E quantos desertaram a procissão, no curso dos ultimos acontecimentos!

Fazem como se nunca houvessem conhecido o defunto e não tivessem pertencido ás camarilhas exploradoras do seu poder, nas horas de triunfo.

"Nunca fui senão democrata", clamam os turiferarios, já na posição classica dos abissinios, preparando-se para apedrejar o sol que morre.

Assim passa o enterro.

Vai ainda lento, mas não tardará que, com a queda de Berlim, ultimo reduto e final esperança, não sobre nazista na Alemanha, nem se encontre discipulos de Hitler em nenhuma parte da terra.

Deixarão o cadaver putrefato na orla do caminho, para que venham as aves de agouro e se repastem na sua carcassa.

CRONICA DO RIO

Descortino Municipal

Genolino AMADO

Como a aproximação do carnaval estonteia muitas cabeças, tenho encontrado pessoas inteligentisimas, das mais penetrantes e compreensivas, que declaram não entender a recente criação de uma Secretaria de Agricultura no governo da cidade. Parece-lhes que ela é perfeitamnte dispensavel no Distrito Federal, onde não há quase espaço para lavouras, tão acanhado até em sua area urbana que a propria Prefeitura decidiu ganhar mais um pouco de chão entulhando a Guanabara.

No entanto, se não estivessem com o espirito perturbado pelas sugestões da folia, naturalmente essas criaturas já teriam visto que aí mesmo, no sacrificio da baía maravilhosa, está a explicação, o justo fundamento, o motivo lógico, da medida tomada pelo sr. Henrique Dodsworth com extraordinario descortino.

Revela o ato a clara visão do estadista, o seu corajoso empenho de sondar o futuro e preparar-se para as exigencias do amanhã. Se nos causa estranheza é talvez porque estamos habituados a administradores imprevidentes, que nada planejam e tudo improvisam, esperando que apareçam os problemas para lhes dar soluções de emergencia. Não quis proceder assim o inspirado governador da metrópole, hómem que enxerga longe, vislumbrando o porvir. Está sendo incompreendido porque é esse o destino dos pioneiros, quando abrem caminhos novos e marcham no rumo do progresso.

Realmente, a Secretaria de Agricultura pode não ter sentido hoje, mas o terá muito em breve, se prosseguirem com a intensidade atual, como tudo indica, as obras urbanisticas do Rio. Praias e praias continuam sendo aterradas com furia holandesa. Onde havia o mar em suas curvas caprichosas, estendem-se agora capinzais floresçentes. No de Botafogo, por exemplo, talvez já se pudesse plantar uma boa roça. E quando a enseada inteira fôr um só entulho, que razendo-modelo não se poderá constituir ali? Do Caabouço ao Russel, quando os caminhões de areia tiverem retificado completamente a Gloria, é bem provavel que uma linda chácara surja para lá, recordando aos cariocas, em pleno centro da cidade, os encantos e delicias da vida rural. E como a Guanabara tem quatrocentos quilometros quadrados, que esplendidas pastagens, que hortas verdejantes, que soberbas granjas e estancias ali não se apresentarão, quando houver a Prefeitura aproveitado praticamente esse nosso inutil e apenas decorativo Zuiderzee?

(Continúa na 7ª página)

Noticias Oficiais

O sr. Interventor Federal assinou ontem os seguintes decretos:

— designando Maria Carmo Fontoura, professora de 1ª classe do Grupo Escolar "Cap. mór Galvão", da cidade de Currais Novos, da função de diretora do referido estabelecimento;

— —designando Ezilda Elita do Nascimento, professora de 2ª classe, servindo no Grupo Escolar "Cap. Mór Galvão", da cidade de Currais Novos, para exercer a função de diretora do referido estabelecimento;

— concedendo exoneração ao dr. Inácio de Freitas Meyer do cargo de médico do Serviço de Saude do Interior.

Declarações do sr. Mauricio de Lacerda

O que nos diz sôbre eleições, voto livre, liberdade de imprensa e a pãz sem restrições internacionais

RIO, fevereiro — (Do correspondente) — O "Correio da Manhã", publicou recentemente a seguinte entrevista:

Diante da mutação que se prenuncia do cenário politico do país, achamos interessante ouvir a opinião de alguns homens, de experiência. Entre estes, está o sr. Mauricio de Lacerda, algumas vezes deputado, o tribuno que o povo não esqueceu.

O sr. Mauricio de Lacerda, disse-nos:

— Aguerra, no seu epilogo militar, está impelindo todas as atenções para os problemas politicos derivados das novas condições econômicas e de um estado de alma que ela gerou por toda parte, em que a preocupação básica é e será a da liberdade. O black-out de instituições fascistas ou assemelhadas terá mesmo de ser levantado, antes que o grito da vitória rebôe nos corações dos povos dominados por tais concepções autoritarias ou ditatoriais. Seria estulticia querer, como Josué, fazer parar o sol da liberdade na amplidão, para melhor combater ou ultimar o combate nas trévas sobre as democracias. A incontida aspiração da liberdade no coração do homem, ou na consciência das nações, mais uma vez se demonstra por palavras, que nenhuma censura já pode encadear, e até nesse silêncio tão eloquente pejado de expectativa que treme na massa popular, concentrando todas as atenções, todas as ativiidades, num anseio de liber tação imediata, que já ninguem ou nada mesmo arrefecerá ou desviará.

Aludindo ás eleições acrescentou:

— Daí, como prenuncio, a resolução de convocar a nação para que reassuma seu lugar no exercicio da soberania popular, ditando suas leis, suas instituições, seus direitos, seus rumos, antes que cesse o fogo no front, onde os nossos jovens e valorosos patricios ofertam sua vida pela liberdade dos povos.

Mas não pode haver a restauração do voto que é a vontade livre, a escolha consciente, pelo povo, dos seus dirigentes e dos seus representantes, sem haver eleições livres. E não pode haver eleições livres sem uma escolha livre, não só de nomes para os postos de representação e de comando popular, como tambem das idéias, dos principios, dos programas em suma que esses nomes encarnam. E não pode haver idéias em jogo e programas em balanço ante os sufrágios do povo, sem que esse povo se esclareça pelo livre exame dos ditos programas e dos aludidos homens publicos, discutindo, escrevendo, falando, lendo, comparando, compreendendo e escolhendo ou elegendo, entre todos e frente a tudo sem temor, sem intimidação. A liberdade de imprensa e a de tribuna, isto é a liberdade de opinião, de reunião e de organização partidaria, é a essência, a substancia, a alma de todo voto. Sem isso, o voto estaria açaimado, seria um voto surdo-mudo, uma burla, uma farsa mais revoltante anida do que a sua supressão. Há mentiras que são piores do que a morte. A mentira da eleição é uma delas, pior do que a morte das eleições, que devem agora ressuscitar. Por isso, não basta o voto diréto. E' preciso cercá-lo de garantias. Sufrágio da nação, e não de classes ou sindicatos.

O voto tem de ser livre, popular, consciente, informado pelo jornal livre, pela tribuna livre, pelo sindicato livre, pelo homem livre — eis a verdadeira democracia.

O sr. Mauricio de Lacerda assim se manifestou sobre a liberdade e a paz interna:

— Mas a liberdade, se é a condição permanente, a fôrça motriz do espirito humano — segundo a fórmula de Roosevelt, resumida na liberdade do mêdo, da fome e na de voltar-se cada um para o seu Deus e para o seu Direito — tem entre nós uma preliminar. Nos que vamos dar a democracia ao inimigo subjugado pelas nossas armas ao lado das nações democráticas, devemos levar nessas mesmas armas, inscrita sem reserva, essa democracia, em honra do sangue e da glória dos nossos jovens e intrepidos expedicionários, como de todo povo que na sua retaguarda sofre com eles e por eles, orgulhoso e consciente do seu sacrifício. E como iremos assinar a paz com os vencidos nazi-fascistas, entre as democracias vencedoras, sem ter essa paz reinado entre nós, na unidade nacional que só se obterá através da liberdade e da verdade da representação popular, como por obra da fraternização brasileira? Quero referir-me á paz interna sem restrições, a qual só se cimentará esponjando pela anistia, o quadro negro do passado, os ultimos sinais das divergências, que o giz das paixões e sublevações si deixou traçado. Sim, é a anistia a condição para mim preliminar da volta á democracia, como do ingresso ao seio da paz, finda esta guerra que lançou no mundo, sem o querer, as sementes de uma fraternidade internacional mais vasta, como chave da ordem, da paz e da compreensão humana.

Mas uma anistia sincera, sem os subterfugios, sem os arames farpados do intelecto retorcido pelo mêdo verdadeiro ou fingido, para manter-se com este a nação afinal em campos de concentração.

Anistia de verdade, da qual venho falando sempre que posso fazê-lo, desde a declaração de guerra. Anistia capaz de reunir os brasileiros desavindos no passado, desentendidos no presente, num grande todo irmanado no futuro, logo em seguida á paz.

A anistia se impõe menos como uma reinvindicação popular do que como resolução de govêrno, pois que é um sêlo de paz interna, uma prova de coerência externa, um laço de confiança reciproca entre dirigidos e dirigentes, e, no facto brasileiro muito mais do que um ato de natureza politica a decorrer de um principio juridico. Ela deverá encarar, entre nós, não só os remanescentes dos movimentos vencedores, como os dos vencidos; o liberal de ... 930 e o estado-novista de ... 937; o constitucionalista de 932, o nacional-libertador de 935 e o integralista de 938. Porque não passaram todos de tentativas das impaciências do nosso patriotismo para

(Continúa na 6ª página)

Professora diplomada ensina crianças de 7 a 12 anos

Tratar á Travessa Extremós (casa sem numero) entre os numeros 516 e 518

GRAÇAS

Jaci Duarte, agradece de joelhos ao glorioso Santo Antonio, uma graça alcançada com promessa de publicar.

Pangôa, 1º de Março de 1945.

OS DOIS VARGAS

(Conclusão da 2ª pag.)

tura inadequada. Tampouco quando intimo e velho amigo desse politico mineiro eu lhe combatia a candidatura á presidencia da Camara em 37 por enxergar no golpe desferido ao sr. Antonio Carlos o movimento prodrômico da morte violenta das instituições democráticas.

O sr. Getulio Vargas, candidatando-se á presidencia da Republica em 1945, não é mais o homem politico de 1929, senão o outro de 1937, que desmoronou aquele, na espuma dessa enxurrada totalitaria, que ainda hoje nos afoga. Não lhe discuto os serviços á ordem republicana. Eles foram enormes, até quando ele não se imbuiu dessa aspiração de governo de temperamento forte, que é contra a nossa vocação politica e contra a nossa indole liberal. Tremendos aparecem as erosões e os estragos produzidos na superficie politica do presidente, por estes ultimos sete anos. Do liberal de 29 só restariam destroços, se ele não fosse, temperamentalmente, sob muitos aspectos, o antagonismo do sistema com o qual se identificou ou o identificaram. Na catástroie a que foi arrastado, por companheiros desalmados, não se assassinou todo o Vargas que se projetara em 29 no sentido da liberdade, para depois volver ás surpresas sinistras e ás convulsões incessantes do regime de violencia permanente. Poder ilegitimo desde 37, o sopro maldito dessa ilegitimidade não o contaminou a ponto de torná-lo um autocrata prepotente e cego .Seu reinado golpeando as instituições republicanas não se caracteriza por esses crimes hediondos que levaram Mussolini a Rocha Tarpéia e Hitler ao aniquilamento que hoje o extermina.

Só, porém, a cegueira, não verá que o sr. Getulio Vargas, associado a nazistas conhecidos, a fascistas tabelados, comprometeu por muitos anos as origens democráticas de que foi a encarnação sublime há quinze anos atrás. A atrofia do democrata salta aos olhos nesse eclipse de tantas liberdades fundamentais que vimos abafadas na pessoa do presidente, desligado do seu velho credo liberal para se converter no pagão totalitario do estado-menor que o cerca. Tal a sua avariose: com botas de sete leguas ele fugiu em 1937 da cidadela democrata, desmentindo a origem divina donde dimanava, por duas vezes, a força que a nutria como chefe do executivo. Aos olhos do povo, a figura do presidente deixou de casar-se e confundir-se com o regime, do qual deixaria de ser o servidor, desde o dia do golpe de Estado. A agui que baixou em 1930 do pampa gaucho, descendo a capoeira da intrujice totalitaria, perdeu a envergadura de asas que lhe permitia em 30 o vôo largo do Guiaba á Guanabara. Getulio Vargas foi querido, foi admirado na era liberal, tão fabulosa de prestigio que lhe consentiu viver até hoje, com o neoplasma que lhe carcome, vai por 7 anos, os tecidos mais nobres da sua natureza politica. Mas o antagonismo entre o homem publico de 29 e o de 37 e 45, o propósito de candidatar-se constitucionalmente á presidencia nesse peridodo que se segue á ditadura. E a nação, curada da infecção totalitaria; a nação que se salvou, que se resgata a si mesma, como pode ser a nação dos seus matadores de ontem?

As forças que militam contra a candidatura do sr. Getulio Vargas não são só forças partidarias como fazem presumir os infiéis amigos do presidente. Forças morais, forças humanas, forças civicas com recursos de vitalidade surprendentes se desatarão por ai, decididas a restaurar no Brasil o culto da liberdade, espoliada nas mãos dos energumenos de 37. Nosso coração prezago, que, segundo Camões, não costuma mentir, anuncia a santidade da causa pelas palmas que dos quatro cantos do pais rebentam ao moço arredio a cujo idealismo todos procuram entregar-se.

Não é mais o sr. Getulio Vargas o porta-bandeira de 1929. O grande sopro, desencadeado no sul e espraiando no altiplano paulista e nas rechans mineiras, naquela época, não é mais a força que o transporta hoje ás multidões. Seu coração deixou de falar o segredo das massas. A ferrugem de um regime, que aproveitou a tantos aventureiros, corroeu-lhe o musculo nobre da vida. O madrugar da esperança chega, desta vez, do céu, de vozes que o homem de 37 já não sabe mais escutar".

Cronica Social

ANIVERSARIOS

ONTEM

Jovens

Domicio Alves, filho do sr. João Severino Alves administrador do Mercado do Alecrim.

HOJE

Senhores

Manoel Alves Afonso, comerciante nesta praça.

— Euclides Augusto do Nascimento, funcionario da Recebedoria de Rendas.

Senhoras

Maria Estela Bezerra, esposa do sr. Francisco Xavier Bezerra, funcionario da Repartição do Saneamento de Natal.

Senhoritas

Amelia Paiva, irmã do sr. Rui Moreira Paiva, agente da Companhia de Navegação Costeira, nesta capital.

— Maria José Rodrigues, filha do sr. José Rodrigues já falecido.

NASCIMENTOS

Nasceu ontem a menina Naelza, filha do sr. Orlando Gadelha Simas, comerciante nesta praça e de sua esposa d. Maria de Lourdes Araujo Gadelha Simas.

NOIVADOS

Prometeram-se em casamento nesta capital, a 26 do mês passado, o sr. Altamir Cavalcanti Barros, funcionario da firma Azevedo & Cia. Ltda., e a srta. Eurides Silveira Rosas, filha do sr. Manoel Rosas, comerciante e proprietario nesta capital.

— Prometeram-se, ontem, em casamento, nesta cidade, o sr. Ediliberto Vergara de Mendonça, da sociedade paraibana e aspirante do Exercito, e a srta. Maria Helena de Souza, funcionaria do Departamento das Municipalidades, e filha do dr. Vicente de Souza, advogado nesta capital e de sua esposa d. Maria Umbelina de Souza, ja falecida.

Os noivos, que são pessoas relacionadas em nosso meio social, teem recebido muitas felicitações.

NUPCIAS

Realizou-se domingo ultimo o enlace matrimonial da srta. Iolanda de Andrade Moura, filha do casal Severino Andrade Moura-Maria Moura, com o sr. Pedro Agostinho dos Reis, ambos associados do Centro Operario Natalense, onde realizou-se a cerimonia.

VIAJANTES

Viajará amanhã, para o Estado da Baía, o dr. Paulo Mesquita, funcionario do Instituto do Açucar e do Alcool e que vai servir em Sto. Amaro, 2ª zona de Fiscalização, do I.A.A. naquele Estado.

Hoje, o dr. Paulo Mesquita esteve na redação d'O DIARIO trazendo nos as suas despedidas, extensivas aos seus amigos.

RECEPÇÕES

Ontem completou 15 anos de idade a srta. Miriam Angelo, filha do des. Floriano Cavalcanti e de sua exma. esposa d. Dulce Cavalcanti.

Por esse motivo, o ilustre casal recepcionou as pessoas de suas amizades, que compareceram á residencia, á Av. Nilo Peçanha, no Tirol, para uma festa de muito brilhantismo.

A todos a familia Floriano Cavalcanti acolheu com distinção, num ambiente selecto e elegante.

REGISTRO CIVIL

Foram feitos, durante o dia de ontem, no 4º Cartório Judiciário desta capital, os seguintes registros:

Nascimentos — José Medeiros de Brito Neto, filho de Jaime de Medeiros Brito e de d. Anita Maria da Costa; Ana Maria da Silva, filha de José Raimundo da Silva e de d. Marfiza da Silva; David Alves dos Santos, filho de Luiz Alves dos Santos e de d. Maria Luiza dos Santos; Tarcisio Antonio Amorim de Sena, filho de Gidaldo Lucas de Sena e de d. Aderita Amorim de Sena; Maria Madalena de Souza, filha de Antonio Tomaz de Souza e de d. Maria Madalena de Souza; Regina Maria da Conceição, filha de Manoel José do Nascimento e de d. Tertulina Maria da Conceição; Eli Nunes, filho de Epitacio Nunes e de d. Neusa Marques Moreira Nunes; Almir Pereira da Silva, filho de Ester Pereira da Silva; Abaniza Bezerra Dantas, filha de Alberto José Dantas e de d. Maria Bezerra Dantas; Grinaldo da Trindade Bessa, filho de Olavo Gomes Bessa e de d. Maria de Céu da Trindade Bessa; Joaquim Damião, Maria Damião, Sebastião Damião, Luiza Damião e Maria Tereza Damião, filhos de Francisco Damião e de d. Joana Martins Damião.

Casamentos — Alfredo Cortez Pereira do Lago, com Maria José Borja; e Octavo Lacerda Montenegro, com Neide Cacho Galiza.

Obitos — Ivete Fernandes Campos, filha de Luiz Fernandes Campos; Maria Alves da Silva, filha de Olindina Alves da Silva; Francisco Artenio Coelho, filho de Vestermundo Coelho e de d. Maria Alexandrina Coelho; Nailde Gomes, filha de Paulo Gomes e de d. Josefa Gomes; Vicente Arcanjo de Oliveira, filho de Joaquim Gabriel de Oliveira e de d. Francisca Juvina de Oliveira; Maria de Lourdes Teixeira, filha de José Teixeira de Oliveira e de d. Leonizia Felix da Silva; Sidrone Batista de Lima, filho de Manoel Domingos de Lima e de d. Maria Batista de Oliveira e Amelia Lira da Silva, filha de Olinto Lira e de d. Antonia da Silva.

Foram feitos, durante o dia de ante-ontem no 4r Cartório Judiciário desta capital, os seguintes registros:

Nascimentos — João Francisco de Fontes, filho de Manoel Francisco de Fontes e de d. Maria Joaquina de Fontes; Zósimo do Nascimento dos Santos, Gizélia do Nascimento dos Santos, Francisco do Nascimento dos

(Continúa na 6ª página)

TEMENDO SEJA INUTIL O SACRIFICIO DA FEB

PORTO ALEGRE, 28 (Meridional) — Abordado sobre o momento politico nacional, o sr. Alberto Pasqualini, ex-secretario da Justiça na atual Interventoria, declarou que "a atitude dos politicos não pode ser ditada pela vaidade ou o interesse, mas pela conciencia, e a conciencia diz-me que o problema politico não foi colocado em seu verdadeiro têrmo". Mais adiante, disse: "Milhares e milhares de brasileiros vivem na miseria e no analfabetismo e milhares sofrem dificuldades e privações. Nossa economia agricola, que devia constituir a base da estabilidade economica social da Nação, está debilitada, manifestando alarmantes sintomas, de declinio e de desorganização". Concluindo, depois de afirmar que "O que temos de melhor a fazer será praticar a democracia com decoro e dignidade", declara temer que o sacrificio da FEB seja inutil.

CONCURSOS PARA O BANCO DO BRASIL E DO D.A.S.P.

José Ferreira Filho

Leciona Português, Preparando candidatos para habilitações ao Artigo 91. Cursos: Primário, Ginsial e Colegial, Gramática Historica e literatura. Informações pelo tel. 11-45.

Direito de voto para o expedicionário

RIO, 28 (Meridional) — Sabe-se que a comissão encarregada da elaboração do Código Eleitoral está debatendo o direito do voto aos componentes da Força Expedicionaria Brasileira que está lutando na Italia. E' a opinião geral do povo brasileiro que, mais que para qualquer outro o voto cabe ao expedicionário, nos campos de batalha, luta á custa de sangue, pela liberdade e pela justiça. A democracia é integralmente para o povo.

EDUCAÇAO

Os cursos do Departamento Nacional de Saude

No livro do pediatra Bela Schick que traduzimos para o português com o titulo de "O Novo Guia das Mães", no prefacio, encontramos um trecho que se presta muito bem para o inicio do nosso comentario de hoje: "Para fazer frente aos modernos modos de viver há, seguramente, alguma coisa essencial: a boa saude. Sem ela o operario não pode trabalhar, o intelectual não pode produzir, o artista não pode criar. Uma saude má tem servido de tumulo para as mais altas ambições e para os mais nobres propositos" No mundo civilizado a defesa da saude é um dos objetivos primaciais da educação. Figura lado a lado com a formação da nacionalidade, a adaptação social e a preparação para o trabalho. E assim, se examinarmos a evolução da obra da defesa da saude dentro dos sistemas escolares veremos que cada dia aumenta a sua importancia. Da ideia inicial de conservação da saude, passou-se a correção e depois a prevenção. Mas, esta obra gigantesca da defesa da saude não é apenas uma função dos professores. E' sobretudo uma função de técnicos, de medicos, de homens especializados que ditam para os professores a parte que lhes cabe, que dividem com os professores os ensinamentos que os cursos normais não dão, mas que precisam de ser transmitidos muitas vezes aos alunos. E são esses técnicos tambem os que realizam a obra geral da educação da grande massa que não se acha mais nas escolas, ginasios e colegios. A formação destes técnicos é tarefa preciosa para os interesses do Brasil.

Temos em mãos um folheto que anuncia, á guisa do que fazem as universidades norte-americanas, os cursos que o Ministerio da Educação e Saude, pelo seu Departamento Nacional de Saude está oferecendo ao Brasil. Examinando-se com cuidado o folheto vemos que se vem realizando uma grande obra educativa naquele setor que o governo federal em boa hora confiou á direção do professor Jorge Saldanha Bandeira de Melo, um dos maiores conhecedores dos problemas de saude do povo brasileiro, possuidor de largo tirocinio administrativo em diferentes regiões do país e, sobretudo, um homem que sentiu de perto, onde andou, a gritante necessidade da formação de técnicos para o Brasil. Já se foi o tempo que qualquer médico podia fazer saude publica. Há necessidade de uma serie bem grande de pequenos detalhes que os cursos regulares das faculdades não dão. A medicina cada vez se especializa mais, e, enquanto não se cria uma cadeira de saude publica, alguma coisa mais ampla do que a de higiene, hoje infelizmente relegada a um plano secundario na atual organização do ensino superior, a solução otima é a ampliação cada vez maior dos cursos de saude publica como os que estamos comentando, verdadeiros cursos de extensão universitaria, para formação de técnicos que se espalharão pelo Brasil inteiro, servindo ao governo federal ou ao estadual, mas trabalhando dentro de normas que são as mais indicadas para a defesa da saude.

Os cursos oferecidos pelo Departamento Nacional de Saude visam o aperfeiçoamento e a especialização dos servidores do referido Departamento nos assuntos médicos e sanitarios de sua competencia, destinando-se, tambem aos servidores estaduais e municipais e aceitando outro profissionais que pretendam ingressar nos quadros de servidores da nação.

Os cursos são divididos nas seguintes secções: a) Cursos de Saude Publica; b) Cursos de aplicação do Instituto Oswaldo Cruz, e c) Cursos de aperfeiçoamento e especialização para medicos e engenheiros de serviços de saude.

Projeta-se assim o Ministerio da Educação e Saude por todo o territorio nacional, pois com a instituição de bolsas (em 1945 elevam-se a 110), todos os Estados da Federação podem tirar proveito de tão util oportunidade para formação dos defensores da saude do povo brasileiro. — FERNANDO TUDE DE SOUZA.

Banco do Brasil S. A.

Divida Externa do Brasil

Levamos ao conhecimento dos senhores portadores de titulos da DIVIDA EXTERNA DO BRASIL, EMPRESTIMO FEDERAL DE 1883, juros de 4 e meio por cento (4 1|2%), que estamos habilitados a aceitar as declarações de opções de que trata o Decreto-Lei nº 6019, de 23 de Novembro de 1943, as quais, entretanto, não poderão ser exercidas após 31 de Março de 1945.

Para os necessários esclarecimentos, deverão os senhores portadores residentes no Distrito Federal comparecer — na Gerência de Cambio, quarto andar, sala 26, e os domiciliados nos Estados procurarão a Agência Local do Banco ou a que lhes for mais proxima. Comunicamos, outrossim, que só serão válidas — as opções sobre os titulos que estiverem em poder da Séde dêste Banco até 20 de Março dêste ano. Quanto aos demais emprestimos em libras, faremos, oportunamente, as respectivas chamadas.

Pelo BANCO DO BRASIL S|A — Natal

Osmaro Monteiro — Gerente

A. Pinto Coêlho — Contador

D. Justa Nogueira do Couto

7º DIA

Francisco Nogueira do Couto, senhora e filhas, Eneas Reis, senhora e filhos, Julio Maciel de Lima senhora e filhos Elvidio Bandeira do Monte e senhora, Jansen Nogueira da Costa e senhora-presentes e Lauro do Monte Rocha e senhora e filhos, Humberto de Aragão Mendes senhora e filhos, Dr. João de Oliveira Costa senhora e filhos, Tirbutino Matos senhora e filhos, Manoel Mariz de Oliveira senhora e filhos — ausentes — profundamente penalisados com o falecimento de sua mãe e tia-benfeitora

JUSTA NOGUEIRA DO COUTO

ocorrido nesta Capital às 15,30 horas do dia 24 do corrente, agradecem a quantos lhes enviaram mensagem de pesar e compareceram ao sepultamento dos seus restos mortais no Cemiterio do Alecrim, os convidando para assistirem as missas que pelo eterno repouso de sua alma mandam celebrar no dia três de Março, sabado, às sete horas da manhã, na Catedral antecipando seus agradecimentos.

Natal 26.2.1945.

EM RUINAS O DISTRITO INDUSTRIAL DE TOQUIO

GUAM, 28 (AP) — 240 quarteirões do distrito industrial e comercial de Toquio estão praticamente em ruinas, em consequencia do violento ataque desfechado domingo ultimo pelas superfortalezas voadoras contra a capital japonesa.

Os fuzileiros americanos continuam a exercer violenta pressão contra as linhas japonesas em Iwojima, num supremo esforço destinado a acabar de vez com a resistencia niponica. Supõe-se que os remanescentes da guarnição amarela em Iwojima já sofrem com os efeitos da falta de munições.

Exilados telegrafam ao sr. Jose Americo

MONTEVIDE'U, 28 (AP) — Os refugiados politicos brasileiros, aqui residentes, telegrafaram ao sr. José Americo, manifestando a solidariedade pela candidatura do Brigadeiro Eduardo Gomes, nas proximas eleições presidenciais. Experam os exilados que seus companheiros da epopeia libertadora mantenham-se unidos com eficiencia e colaboração na campanha que permitirá ao Brasil tomar curso invariavel na vocação democratica. Acrescentando, dizem: "Só um governo legitimo dará autoridade ao Brasil que participará do mundo livre."

Contrarios á permanencia do atual Presidente

S. PAULO, 28 (Meridional — O sr. Altino Arantes, Oscar Rodrigues Alves e Silvio Campos, lideres perrepistas, manifestaram-se contrários á permanencia do sr. Getulio Vargas, na presidencia do país.

Bonus de Guerra
COMPRA-SE
Frei Miguelinho, 58 — 1º andar

O Brasil precisa da Aviação

Subscrevam ações das Linhas Aereas Brasileiras (em organização)
Capital: — Cr$ 50.000,00
—Ações de 200,00
Agentes no Est. do R. G. Norte: Pedroza & Irmão Limitada.
Tavares de Lira, 96 — 1º.

PODE DEMOCRATIZAR O PAIS

RIO, 28 (Meridional) — A advogada Maria Rita Soares de Andrade, ex-deputada pelo Estado do Rio, ouvida pelo "O Jornal", sobre a posição da mulher brasileira em face do momento nacional, disse: "Ainda não acredito no que tanto dizem os circulos governamentais, mesmo, porque, o sr. Getulio Vargas não costuma cumprir suas promessas. Acho que se deve fazer uma nova Constituinte, em vez de se acrescentar o Ato Adicional fascista á Constituição "Polaca" de 1937. Meu candidato é Eduardo Gomes, pois ele pode democratizar o país e pacificar a familia brasileira".

INDICADOR PROFISSIONAL

MEDICOS

DR. ETELVINO CUNHA
(Curso de aperfeiçoamento no Rio de Janeiro e São Paulo)
Assistente do Hospital Miguel Couto
DOENÇAS DE SENHORAS — PARTOS
Ondas ultra-curtas, Bisturi Eletricos, Eletrocoagulação, etc.
CONSULTORIO: Rua Cel. Bonifacio, 222 (Ribeira) Das 15 ás 18 horas — FONE 1032 — RESIDENCIA: Praça André de Albuquerque, 574 — FONE, 1275

Tratamento e operações das doenças dos OUVIDOS, NARIZ E GARGANTA
DR. CLEODON TAVARES
Auxiliar técnico e ex-assistente interino da Cadeira de Oto-rino-laringologia da FACULDADE DE MEDICINA DO RECIFE e assitente do HOSPITAL PEDRO II, (Recife
Consultas das 15 ás 18 horas
Consult.: Dr. Barata, 8822 — 1º
Res.: Voluntarios da Patria, 696

DR. MANOEL VITORINO
ESPECIALISTA
DOENÇAS DO SISTEMA URINARIO (ambos os sexos
Doenças do sistema genital masculino
OPERAÇÕES
Doenças venereas em geral
Consult.: Rua Cel. Bonifacio nº 223 — Natal — Telefone 1029

DR. ANIBAL MEDINA DE AZEVEDO
Diplomado pelo "Instituto Oswaldo Cruz" (Manguinhos)
ALERGIA
Diagnóstico e tratamento das doenças alérgicas (Asma, colites, enxaquecas, dermatóses, etc.
ANALISE CLINICAS
Exames de Urina, Sangue, Fézes, Pus, etc.
Av. Rio Branco nº 649 das 15 em diante

DR. OLAVO MONTENEGRO
Curso de aperfeiçoamento no Rio de Janeiro
CLINICA MEDICA E PEDRIATRICA — DOENÇAS DA NUTRIÇÃO E GLANDULAS ENDOCRINAS, OBESIDADE, MAGRESA, DIABETES, REUMATISMO
Regimens alimenticios
Consultas das 15 ás 18 horas
Consultório: Rua Cel. Bonifacio, 222 — Telefone, 1082
Res Av. Deodoro, 896 — Tel. 1918

HEMORROIDAS
CURA RADICAL
Sem operação e sem dor — Doenças Ano-Retais e de tratamento dos estreitamentos do réto pelas dilatações diatermicas
PARTOS
DR. L. BANDEIRA DE MELO
ESPECIALISTA
Consultorio: Praça Augusto Severo — 550 — 1º andar — Salas 2 e 8
Expediente: de 2 ás 6 diariamente
Residencia: Rua João Pessôa, 154

DR. GONÇALO-MENDO VIDAL
CLINICA VETERINARIA
Residencia: Ferreira Chaves nº 127
Edificio Fernando Costa das 12 ás 17 horas, sábado das 8 ás 12 horas
Pessão Natal: das 7 ás 13 e das 17 ás 20 horas

DR. CRESO BEZERRA
CHEFE DO SERVIÇO DE CLINICA MEDICA DA POLICLINICA
Clinica médica de adulto — Clinica especializada do Aparelho Digestivo
COULTORIO:
Av. Rio Branco, 669 — 1º
Horario — 14 ás 16
Residencia — Rua da Conceição, 521 — Fone, 1254

DR. ALVARO VIEIRA
Chefe de Clinica Cirurgica do "Hospital M. Couto"
Cirurgia Geral Doenças de Senhoras — Eletricidade Médica
Eletro-coagulação — Ondas Curtas — Bisturi Elétrico
Consultório: Av. Duque de Caxias — 174 Fone, 1284
Horário: Das 14 horas em diante
Residencia: Av. Getulio Vargas — — 750 Fone: 1423

DR. JOAQUIM LUZ
ESPECIALISTA
Doenças de Senhoras — Partos — Ondas curtas, eletro-coagulação, Bisturi elétrico
Consultas — Das 14 horas em deante
Consultório — Rua Ulisses Caldas, 88 1º And. — Residencia Av. Deodoro, 901

JOANA DA ROCHA LIMA
PARTEIRA
Diplomada pela Faculdade de Medicina do Rio de Janeiro
Ex-assistente do Hospital Pro-Matre e Maternidade Escola
Residencia: Av. Rio Branco, 679 — Natal

GABINETE MEDICO DENTARIO
DRA. ALIETE ROSELLI
CLINICA MEDICA E GINECOLOGICA
Consultas: 9 ás 11 e 13 ás 16
ODETE ROSELLI
CIRURGIA-DENTISTA
Consultas: 9 ás 11 e 15 ás 18
Telefones, 1181
Av Junqueira Aires, 593

ADVOGADOS

GARIBALDI TINOCO
&
DJALMA ARANHA MARINHO
ADVOGADOS
Esplanada Silva Jardim
"Edificio Elder"
Ribeira
Telefone, 1570 — Natal

MANOEL VARELA D'ALBUQUERQUE
ADVOGADO
NATAL
Aveaida Duque de Caxias (antiga Sachet, 191)
Andar terreo

BEL. VICENTE DE SOUZA
ADVOGADO
Da Ordem dos Advogados
Causas civeis, criminais e trabalhistas
Rua Fonseca e Silva, 1105
Alecrim — Natal

JOAO MEDEIROS FILHO
ADVOGADO
Escritorio: Av. Duque de Caxias 50, 1º
Residencia: Av. Rodrigues Alves, 646

CLAUDIONOR DE ANDRADE
E
ALVAMAR FURTADO
ADVOGADOS
CAUSAS: Civeis — Comerciais — Criminais — Trabalhistas e Fiscais.
ESCRITORIO: Rua Dr. Barata 241 — 1º andar
(Edificio Nova Aurora)
FONE 1118
NATAL — R. G. DO NORTE

RAIMUNDO N. FERNANDES
Advogado
Res. Av. Prudente de Morais, 379
NATAL

CONSTRUTORES

JOAQUIM VITOR DE HOLANDA
CONSTRUTOR
Prov. nº 25 — F
Registrado no Conselho de Engenharia e Arquitetura — Construções e reconstruções — Estuques e revestimentos de fachadas — Postes e manilhas de concreto para boeiras — Bancos para jardins
Depósito e Escritorio:
Rua do Sol, 200 — Natal

Peregrinação na Frente Ocidental

FRENTE OCIDENTAL, 20 (De Murilo Marroquim, correspondente da Agência Meridional, por intermédio do B. N. S.) — Seguem-se algumas notas extraidas do meu caderno de reportagens na frente ocidental:

"Geilenkirchen, novembro de 1944 — Geilenkirchen é uma cidade morta. Tão morta e tão sombria e tão estranha que os próprios cadáveres desappareceram, como por encanto. Era, contudo, uma grande cidade, com seus oitenta mil habitantes. Os armazens destruidos explicam a vida do povo: ferragens, ferragens e mais ferragens. Aqui o chão alemão é um pouco negro: avançamos pelos veios de carvão do Ruhr. Nem um só alemão daqueles oitenta mil ficou entre as ruinas, nas tocas de cimento que resistem aos bombardeios.

Entrei na cidade com uma patrulha britanica, á procura de emboscadores nazistas. Mas nem um tiro nem um som na cidade morta. O vento faz flutuar cortinas brancas esfarrapadas, através das janelas vasias. Um berço foi deixado numa esquina, na precipitação da fuga. Devido ao frio, o leite ficou coagulado e o gelo deixou bem clara, na mamadeira, a marca dos lábios da criança. Uma grande fotografia ficou sôbre a calçada com esta legenda em alemão: "Recordação de 1932 — "Karl". Karl deve ser o noivo, que olha a noiva vestida de noivado; por trás deles, a familia comovida — tipicos burgueses das pequenas cidades, preocupados com os colarinhos duros e flores nas lapelas. Uma criança, em atitude de Cupido, ameaça os noivos com um feixe de rosas. Karl, noiva e convidados fugiram desta cidade morta; e aquele Cupido deve envergar hoje uma farda dos "SS" e lança granadas em vez de rosas.

Tudo fugiu de Geilenkirchen. O ar cheira a cinzas, a incenso, a recantos de igrejas reservados ás sepulturas. As ruas se sucedem, as ruinas se sucedem. E', com efeito, um milagre que êste Cristo de pedra tenha escapado á destruição. Continua de pé, no angulo da praça principal sob uma tilia desfolhada. Tem a mão direita sôbre o peito e com a mão esquerda aponta para além. Se olhamos na direção dos seus dedos firmes, ainda vemos o mesmo vasio e sentimos a angustia do mesmo silêncio".

BRUXELAS, dezembro 1944 — O Hotel Metrópole sempre foi um belo e confortável centro de espionagem na Europa. Suas portas de vidro nunca descançaram, dia e noite. As fardas internacionais se sucediam, por trás delas, e vestidos dos ultimos modelos de Paris, Nova York, Berlim e Londres fizeram aqui suas estréias. A entrada dos ingleses em Bruxelas afastou as fardas internacionais, mas deixou uma população civil encantada e maravilhosa no Hotel Metrópole. Eu fui escolhido para êsse "welcome" de libertação: uma garota se aproximou de minha mesa e me disse que mamãe me convidava para um "drink". Encontrei um senhor belga, jovem ainda, com uma bem jovem esposa russa. Ambos me apresentaram a uma outra senhora, idosa e sorridente, que insistia em falar inglês, para ser agradável á minha farda de batalha britanica. Bela senhora, como dessas que a gente vê no cinema e considera digna de ser mãe de qualquer amigo. E que patriótica curiosidade pelas coisas da guerra. "Onde está a caravana de Montgomery?" "Quando os ingleses farão outro ataque. para terminar logo com isso?" "Londres suportará as V-1?" Tentei explicar-lhe que um correspondente so sabe dos fatos depois que êles acontecem, mas cla me enrodilhou num amplo sorriso: "Pas de canard, Monsieur. Pas de dot".

Dois dias depois, a jovem senhora russa me contava diante do marido estupefato: "Sabe que Madame X foi presa? Presa como espiã". E as portas do Hotel Metrópole não paravam...

"MARGEM DO MOSA, novembro de 1944 — Podemos ver o Mosa, a poucos metros além da fimbria do bosque. Estou acampado, por dois dias, com a 51ª Divisão dos Higlander. Esses famosos guerreiros britanicos conheceram a poeira do Deserto Ocidental, desembarcaram no "Dia D", vararam a França, Bélgica e Holanda e qualquer dia estarão caminhando pela Alemanha a dentro. Agora, descansam num bosque e a apatia os oprime.

— Que tem feito?

Minha pergunta faz o coronel sorrir.

— Isto: reunir crianças e cachorros.

Com efeito, crianças holandesas brincam em torno dos canhões e cachorros apanham ossos das refeições. E' uma bela manhã e o bosque ainda é verde. De repente, um horrivel canto corta a paisagem e os cachorros levantam as orelhas, estupefatos.

O coronel explica:

— Gaita de fole.

Procuro a famigerada gaita. Numa tenda adiante encontro o homem. Um sargento com uma heróica história de guerra: verdadeiramente a saga dos tocadores de gaita nesta guerra. O sargento estava á frente de seu esquadrão de gaitas que marchou contra Rommel, na linha histórica de El Alamein. Os Highlanders abriram a ofensiva e a ofensiva dos Highlanders significa uma canção heróica nas suas gaitas de foles. As metralhadoras inimigas dizimaram, contudo, quase todo o contingente das gaitas e as balas vararam os foles como pulmões humanos.

— Ficaram tão poucos que ainda não pudemos marchar de novo, tocando á frente das nossas ofensivas — explicou-me o sargento.

— Realmente — disse-me o coronel, depois — só o sargento ficara depois da ofensiva sonoro de seu esquadrão de gaitas em El Alamein.

"BRUXELAS, fevereiro de 1945 — Uma grande duvida está assaltando a todos nós, correspondentes na frente ocidental: Será que os russos nos convidarão um dia dêsses para um fim de semana em Berlim? Um comandante de esquadrão da RAF a quem foi exposta esta pergunta comentou:

— Vocês não se incomodarão de dormir ao ar livre?

Dr. Sergio Guedes

Reabriu seu consultorio á Trav. Argentina, 42

Diariamente das 14 ás 17 horas

Dr. Joaquim Luz

comunica aos seus clientes que reiniciou a sua clinica.

Consultas: Das 14 horas em diante.
Consultorio — Rua Ulisses Caldas 83 — 1º andar

CONSIDERA ENCERRADA A SUA VIDA PUBLICA

PORTO ALEGRE, 27 (Meridional) — Em resposta aos quisitos formulados, o jornalista Borges de Medeiros declarou: "Tenho reiteradamente declarado desde 1937 que está encerrada a minha carreira politica. Desde então vivo concentrado ao recesso do lar e sem outras preocupações mais de que provenientes do que a gestão dos meus interesses privados e devo coerentemente conservar-me á margem da vida publica brasileira. Nessa conformidade, é natural que me abstenha de qualquer apreciação publica sobre as coisas da atualidade politica. Eis porque me sinto inhibido de conceder-lhe uma entrevista, até mesmo para responder um questionario enviado a proposito das eleições que, segundo se diz, serão realizadas dentro em breve".

Whiskies-Champanhes-Cervejas-Guaranás

VINHOS

nacionais e extrangeiros

Conhaques e outras bebidas

O maior sortimento da praça

Para sua festa de aniversario faça-nos a sua encomenda

ARMAZEM NATAL

Av. Rio Branco, 565-Fone 1210-C. Postal, 26-End. Tel. "QUINHO"

Estivas, cereais, conservas, frutas enlatadás, sabonetes, papel manilha e almasso, vassouras e espanadores, oleos comestiveis, charutos e um sem numero de outros artigos de primeira qualidade

Bebidas geladas á qualquer hora

Vendas em grosso e a retalho

RADIOFONIA

Alcançando, como previamos, a maior aceitação no interesse dos leitores deste jornal e, muito especialmente, no entusiasmo dos ouvintes da Z.Y.B.-5, vem o nosso "Rádio-Concurso" oferecendo, diáriamente, novas oportunidades ás figuras do "cast" associado de Natal, classificadas na opinião popular, cujo numero de votos duplica-se, constantemente, nas remessas que nos têm sido endereçadas.

Encerramos a apuração desta tarde, com a seguinte contagem:

CANTORAS

Glorinha Oliveira	88 votos
Teresinha Maia	25 votos
Maria Izabel	21 votos
Ionides Albuquerque	6 votos

CANTORES

Ubaldo Lima	89 votos
Paulo Bezerra	25 votos
Zezé Gomes	8 votos
Jacinto Maia	6 votos
Alzir Gomes	6 votos
Hianto Almeida	2 votos

RADIO-CONCURSO

Qual a melhor cantôra da Z.Y.B.-5 ?

Voto em .. ..

Qual o melhor cantor da Z.Y.B.-5 ?

Voto em .. ..

Votante .. ..

ZYB-5 Emissôra Potiguar dos Diários e Rádios Associados

PROGRAMA PARA HOJE:

18.00 — Ave Maria
18.04 — Bôa Noite
18.05 — Páginas Selecionadas
18.25 — Jornal Falado
18.30 — Panorama Esportivo
18.35 — Seleção de Rumbas
18.45 — Programa Oficial do Estado
19.00 — Maria Izabel
19.15 — Vocalistas Potiguares
19.30 — Jacinto Maia
19.45 — Jazz
19.55 — Noticias de todo o País
20.00 — HORA DO BRASIL
21.00 — Melodias do Passado
21.25 — Jornal Falado
21.30 — Musica popular variada
21.58 — Até amanhã
22.00 — Caracteristica Final.

AMANHA:

10.00 — Marcha Inicial
10.02 — Bom dia
10.03 — Valsas Preferidas
10.15 — Francisco Alves
10.30 — Orq. de Tommy Dorsey
10.45 — Odete Amaral
11.00 — Cavalaro e seu ritmo
11.25 — Jornal Falado
11.30 — Mills Brothers
11.45 — Panorama da Guerra
11.50 — Noticias de todo o País
11.55 — Francisco Patrão
12.00 — Hora Certa
12.02 — Gazeta Sonóra
12.06 — —Gravação
12.10 — No mundo do cinema
12.15 — Jan Arvizu
12.25 — Jornal Falado
12.30 — Ivor Moreton e Dave Kaye
12.45 — Cinara Rios
13.00 — Até mais tarde
17.00 — Cock tail de Ritmos
18.00 — Ave Maria
18.04 — Bôa Noite
18.05 — Páginas Selecionadas
18.25 — Jornal Falado
18.30 — Panorama Esportivo
18.40 — Seleção de Melodias
18.45 — Programa Oficial do Estado
19.00 — Ubaldo Lima
19.15 — Hianto Almeida
19.30 — Trio de Saxofones
19.45 — Paulo Bezerra
20.00 — HORA DO BRASIL
21.00 — Orquestra de Salão
21.25 — Jornal Falado
21.30 — Musica popular variada
21.58 — Bôa Noite
22.00 — Caracteristica Final

Ginásio 7 de Setembro

Acham-se abertas as matriculas para o curso ginasial

Aceitam-se transferencias para a 1ª, 2ª e 3ª Séries

Rua 13 de Maio, 529 — Provisoriamente

JOALHARIA ALENCAR

DE JOAO ALENCAR

A casa de mais variado sortimento em jóias, relogios, pulseiras, bijouterias, artigos de ótica e para presentes

Possue oficina propria

Rua Dr. Barata, 205

Rio Grande do Norte — NATAL

Declarações...

Conclusão da 3.ª página

uma solução clara no obscuro seio dos acontecimentos que enovelaram os destinos de cada povo, num verdadeiro labirinto de afirmações e negações desesperadas, que já tinham dado a China, a Etiopia e a Albania, e iam dar a Espanha, e a Tchecoslovaquia, o Ruhr, e por fim, a Polonia e a guerra. E se a guerra é o fim desses enganos ,se sob o forte clarão dos seus embates, vamos, afinal, encontrar o nosso verdadeiro caminho, porque deixar naquelas encruzilhadas a sombra dolorosa das cruzes, lembrando, não se sabe, se o crime ou sua vitima ao caminheiro do futuro, ao cidadão de amanhã? Finalmente, você me faz uma pergunta sobre a abolição de certas restrições internacionais, como a da Russia, por exemplo, cujas relações "ignoramos" há tantos anos, com tão grave prejuizo do nosso comércio.

Muito antes, em 926, quando preso no Quartel de Bombeiros, escrevi, na "Rua", condenando esse erro diplomático, essa quesilia politica, essa enormidade internacional, portanto muito longe das condições atuais, cuja claridade solar espanca, a meu vêr, as ultimas duvidas, quanto ao restabelecimento da cordialidade e da amizade com esse aliado nas nações a que nos unimos na guerra. Um aliado ao qual, seja como fôr, estamos nos associando na luta, com o mais sagrado dos compromissos, que é o do sangue generoso da nossa mocidade militar, dos nossos convocados, filhos da nossa familia civil.

Não compreendo — e desejaria que os "irredutiveis" me convencessem do contrário — senão como uma imposição facciosa, como uma negação teimosa sem a mais comesinha inteligência, esse estado de separação de corpos, com aquela associação de vida e de morte a que acabo de me referir, entre o Brasil e a Russia.

Se é pelas idéias — embora a incontaminação proclamada através de sete anos do uso do cinturão de prevenção das instituições de 937 — como conciliar esse temor com aquele que não conservamos, nem observamos, frente a Espanha falangista ou a Portugal estado-nacionalista?

Como separar em duas a vitória que é uma só, e como dividi-la por três, ou por mais — por nós mesmos — sem dar a cada um dos nossos aliados o seu quinhão, nessa partilha de glória justiceira, cabendo aos russos um dos maiores, dos mais assombrosos e decisivos?

Não se compreende qualquer objeção ao restabelecimento imediato das relações russo-brasileiras, senão como um residuo da mentalidade fascista que deverá acabar com a vitória, e entre nós, desde já. com a volta á democracia. E' pelo menos o que autorisa esperar o Ato Adicional da Constituição de 37 que se aguarda e o decreto relativo á eleição de uma Assembleia com poderes constituintes como tanto se espera, para consolidar esse retorno á democracia. Esta não poderá vir sob as formulas arcaisadas que já conhecemos, mas, decerto, sob os de numa democracia ampla e progressiva tendente a realizar, com a liberdade plena do povo, uma reta justiça social no pais de tudo sem sectarismos, com uma compreensão nacional um que caibam, deliberativa e executivamente, alem de um capital patriota, e de uma classe liberal esclarecida, uma classe de trabalho disposta a colaborar na vida das instituições que a Constituinte, em referência, ha de configurar e decretar ao povo, pelo povo e para o povo brasileiro.

Antes de terminar, o antigo congressista se referiu á representação ao Distrito Federal dizendo:

— Quanto ao Distrito Federal, como seu representante que êle elegeu na prisão, não posso entender eleições em todo o pais e representação das suas unidades em que se prescinda o uexclua o Distrito, no Congresso e na Camara local.

Por isso mesmo assinei recentemente, com outros excolegas do Conselho Municipal e da Camara Federal, uma representação sobre o assunto, na hora do anuncio do Ato Adicional em estudos pelos nossos "Big three" eleitorais. E' bem verdade que a carta do Atlantico, invocada na dita representação, tem lá a sua portilhola do Louvre, a qual vai dar na correnteza mais turva, isto é no reconhecimento de quaisquer govêrno nacionais, sem uma explicação ao pé: a de que não se reconhecerá nenhum com a côr ou sabôr fascista, exempli gratia — a Argentina. Esse, talvez, o calcanhar de Aquiles daquele documento denunciado, aliás, pela Maçonaria inglesa ao seu Rei e Grã-Mestre e que, decerto, se irá rever na conferência dos Três Grandes, ou na da Paz, para segurança comum da humanidade contra qualquer ressurgimento do fascismo do nazismo, ou do niponismo. A Carta do Atlantico estará entre nós muito comprometida se no Ato Adicional que se elabora, a Capital da Republica não tiver garantida a sua auto-determinação.

Importaria em instituir esta ultima para os outros povos e perdê-la para nós. Nossa capital ao contrário de Washington, não nasceu por um decreto. Nasceu com o próprio Brasil mesmo, dando-lhe seu sangue e seu suor na invasão francesa, depois sua independencia e, por fim, a Republica, a qual consolidou bombardeada, e a democracia no civilismo de Rui, em 910, no republicanismo de Nilo em 921, no liberalismo de Getulio Vargas em 930, no heroismo dos 18 do Forte em Eduardo Gomes, em 922 e assim por diante até agora, quando, ela vai ser a unidade da vitóral, pela sua situação não só ria pela sua situação não só cultural.

Nesas luta, o Distrito deve ter não só representação federal, tal como suas irmãs as unidades estaduais, mas tambem a representação local, tal como seus irmãos os municipios do pais, porque é um super-municipio e um estado sul-generis, além de ser mesmo uma célula historica inconfundivel da Nação em marcha, o escudo da liberdade na História do Brasil.

CINEMATOGRAFIA

"VOCÊ JA' FOI A' BAHIA?"
Por Gilberto Souto

O ultimo filme de longa metragem de Walt Disney se intitula em inglês "The three Caballeros", sendo que, no Brasil, será exibido com o nome de "Você já foi á Bahia?".

Os principais interpretes são o Pato Donald, José Carioca, o papagaio brasileiro e um novo personagem, Panchito, um galo mexicano. Os três tipos são secundados pelas artistas Aurora Miranda, a nossa connecida cantora de samba, Carmen Nolina e Dora Luz, estrelas mexicanas.

O filme é uma comédia musicada. A maior parte das suas cenas e apresentada em desenho animado, ao qual foram combinadas sequencias com artistas de carne e osso. O argumento do filme e inspirado na camaradagem dos seus três personagens, o Pato, o Papagaio e o Galo, que vivem metidos em aventuras impagaveis e que dão ao filme a sua nota alegre e humoristica. O filme oferece sequencias passadas em varias regiões sul-americanas, como o Chile, Argentina, Brasil e Mexico e termina com uma touraada burlesca que so o genio de Walt Disney poderia conceber.

Os três personagens estão ligados por um espirito de grande amisade, camaradagem essa que lembra a dos "Três Mosqueteiros" mas que cessa imediatamente quando uma linda garota aparece em cena. Nesse momento, a "camaradagem" desaparece e é cada um por si!

Esta situação comica e descrita nos versos da canção "Os três cavalheiros", um dos numeros mais impagáveis do filme, e que e cantada por Panchito, o Pato Donald e Zé Carioca.

"Você já foi á Bahia?" foi filmado em tecnicolor e oferece muitas musicas, entre elas "Na Baixa do Sapateiro", "Os Quindins de Yayá", "Flauta e Pandeiro" e "Você já foi á Bahia?"

O filme é distribuido no Brasil pela RKO-Radio.

Cronica Social

(Conclusão da 3ª pag.)

Santos e Rosalba do Nascimento dos Santos, filhos de Manoel do Nascimento dos Santos e de d. Maria Anunciada Ribeiro; João Rosa Ribeiro, filho de Manoel Benedito Ribeiro e de d. Rosa Jacinto Ribeiro; Cláudio Pio da Silva, filho de Pio José da Silva e de d. Rita da Conceição Silva; Paulo Sergio Coelho de Melo Lima, filho de Dante de Melo Lima e de d. Hilda Coelho de Melo; Maria das Dores Rocha, filha de Manoel Domingos e de d. Maria Canuto de Lima; Dalila Moreira de Oliveira, filha de Olinto Meira e de d. Francisca Teotonia; Francisca Teotonia, filha de Francisco Teotonio e de d. Ursulina Teotonia da Silva; Elza Moreira de Oliveira e Edson Moreira de Oliveira, filhos de José Moreira de Oliveira e de d. Dalila Moreira de Oliveira; Raimundo Germano de Souza, filho de Eliseu Germano de Souza e de d. Josefa Lins de Souza; Aceni Linhares, Francisco Linhares, Odilio Linhares, José Linhares, Benedito Linhares e Pedro Linhares, filhos de João Linhares e de d. Maria Emilia Linhares.

Ouçam a Z.Y.B.-5 Rádio Educadôra de Natal

OPORTUNIDADES

Os anuncios desta secção são irradiados, gratuita e diariamente, no programa da ZYB-5, de 10 ás 11 horas

GANHE Cr$ 100,00 trabalhando apenas duas horas diarias. Escritorio Comercial desta praça precisa de pessoas apresentaveis, idoneas e bem relacionadas no comercio para trabalho vantajoso. Oferece-se otimas condições. Tratar á Av. Tavares de Lira, 96, 1º andar, sala da frente, das 9 ás 11 e das 15 ás 17 horas.

—

GADO A' VENDA

Vende-se uma pequena partida de gado zebú 3|4 e 1|2 sangue, incluindo-se exemplares raceados de "Schwitz". Tratar com Horacio Guedes de Moura, na "Drogaria S. José", Av. 1, Alecrim.

—

MARIA Ferreira da Costa, especialista em remalhar meias e serzir roupas de tropical, linha e sêda, avisa a sua freguesia que atende á rua Duque de Caxias, 111.

—

A FABRICA DE CIGARROS "VIGILANTE" comunica a sua freguesia, que instalou seu Escritorio Comercial e Deposito, na Rua Frei Miguelinho, 121, onde aguarda ás prezadas ordens dos seus bons fregueses.

—

TERRENOS E CASAS NO BAIRRO DO ALECRIM

Vende-se: 1 terreno de 52 mts. á rua ABC; 1 de 136 mts. á rua Jaguarari; 1 de 49 mts. á Av. 2; 1 casa com instalação dagua e sanitaria á rua ABC; 2 casas á rua Jaguarari; 5 casinhas na Av. 2. Cacimbão com boa agua potavel, 41 mangueiras e 29 coqueiros.

Bonde á porta. Tratar com Sandoval Capistrano, á Av. Rio Branco, 795.

—

VENDEM-SE 1 terreno á Av. Rio Branco, 452, 4 casas á Travessa Auta de Souza, esquina com a 13 de Maio. 1 terreno á Rua 13 de Maio, 476. Tratar na Cooperativa Central de Credito, ex-Caixa Rural de Natal.

BRASIL, UM - CHILE, ZERO

Encerrada brilhantemente a campanha dos brasileiros, classificados como vice-campeões do sul-americano-Heleno, autor do Tento da Vitoria

A equipe argentina mantem as honras de campeã

SANTIAGO, 1 (De José Araujo, enviado da Meridional) — Foi cumprida na noite de hoje a ultima etapa do campeonato sul-americano extra de futebol, a qual teve como disputantes chilenos e brasileiros.

As duas equipes realizaram um dos melhores senão o melhor encontro do certame hoje findo, quer do ponto de vista de técnica, quer pelo espirito de cordialidade que reinou entre os 22 jogadores em campo e de que é maior testemunho o grande gesto dos chilenos abraçando os seus vencedores após o término da partida.

Pode-se dizer que os brasileiros encerraram a sua campanha em Santiago, conquistando uma vitoria brilhantissima, tendo sido o unico adversário a impor uma derrota ao excelente quadro chileno, que cumpriu tambem uma "perfomance" das mais destacadas.

Com o triunfo dos brasileiros, pela contagem minima, os argentinos foram classificados campeões do sul-americano, com um ponto perdido, enquanto que o onze da CBD é vice-campeão, com dois pontos perdidos. Os chilenos ficaram em 3º lugar, com 3 pontos perdidos, e o Uruguai, com 6 pontos perdidos.

O JOGO

O grande embate foi iniciado ás 21,45, e logo os dois quadros põem em ação todos os seus recursos em busca da conquista de um tento. As duas defesas mostram-se bem firmes, notando-se, todavia, da parte do ataque dos brasileiros desempenho mais desembaraçado. Assim, aos 18 minutos, depois de uma série de investidas dos comandados de Heleno, o grande centro-avante botafoguense, cabeceando, um centro magnifico de Ademir, obtem, de modo indefensável, o primeiro tento da noite, que ia ser o da vitoria do Brasil. Foi um lance espetacular e que arrancou do publico chileno, o maior já presente ao Estadio Nacional. Não obstante os esforços dos avantes chilenos para o goal de empate, Oberdan não foi chamado a intervir graças á atuação soberba da defesa brasileira. A retaguarda dos andinos tambem mostrou-se atenta, sobretudo depois da abertura do escore, permanecendo o placard de 1x0 no primeiro tempo.

O segundo tempo foi disputadissimo, notando-se maior empenho dos chilenos em vasar o goal brasileiro, deparando-se, no entanto, com a mesma firmesa da retaguarda ja posta á prova na primeira fase. A zaga Domingos e Norival esteve impecavel na marcação. E graças ainda a marcação severissima exercida por Biguá, ao bom desempenho de Danilo e á atuação eficiente de Jaime, o arco guarnecido por Oberdan continuou intransponivel e do mesmo modo o de Livingstone, que foi uma das grandes figuras do quadro chileno. Foi mantido, portanto, o mesmo placard do primeiro tempo, isto é, 1x0, favoravel aos brasileiros.

O juiz da partida foi o sr. Nobel Valentini que se conduziu magnificamente e o quadro brasileiro apresentou a seguinte constituição: Oberdan, Domingos e Norival; Biguá, Danilo e Jaime; Tesourinha (depois Djalma) Zizinho, Heleno, Jair e Ademir.

Na linha de frente dos brasileiros Heleno voltou a confirmar a sua grande classe, marcando um tento espetacular. A ala Jair-Ademir foi um verdadeiro espetaculo. A ala Zizinho-Tesourinha, embora não superasse a esquerda, esteve a contento. A substituição de Tesourinha verificou-se aos 20 minutos do periodo final.

Terminado o jogo, Livingstone e seus companheiros abraçaram os brasileiros, cuja vitoria foi recebida tambem com aplausos pela compacta assistencia presente ao Estádio Nacional.

10.000 FICARAM SEM ASSISTIR AO JOGO

SANTIAGO, 1º (AP) — Aproximadamente 80.000 pessôas compareceram ao Estadio Nacional, a-fim-de assistir ao encontro Brasil e Chile, no encerramento do Campeonato Sul Americano. Entre os presentes viam-se o presidente da Republica, ministros e altas autoridades. Mas, 10.000 pessoas tiveram de desistir de assistir a disputa, em virtude da super-lotação, do campo.

Reinou durante toda a partida um entusiasmo nunca visto no Chile.

CASA BANCARIA NORTE-RIO-GRANDENSE S. A.

RUA CEL. BONIFACIO 202 — TELEG.: 1577

COBRANÇAS — DEPOSITOS — EMPRESTIMOS

Transferencia de numerario para Rio, Recife, Fortaleza, Mossoró, Martins, Jardim do Seridó, etc.

Expediente: — 9 ás 11 e 13,30 ás 15 horas

Sábados: — 9 ás 11

O Ipiranga jogará domingo no Rio

RIO, 28 (Meridional) — Domingo, no estádio do Vasco da Gama, será realizado o segundo jogo entre o gremio cruzmaltino e o Spiranga, de São Paulo, por conta do passe de Barbosa.

Stefenson segue para o Norte

Stefeson, o inteligente "insider" americano, despediu-se, ontem, da nossa reportagem, pois está de viagem para o extremo norte.

O destacado defensor do América é uma figura que se impoz de ha muito não só á admiração da familia alvi-rubra de todos que nele reconhecem qualidades de fina educação ou seja de verdadeiro "sportman".

A Stefenson, que é um devotado militar pois está incorporado, no posto de sargento, desejamos felicidades.

Negrinhão renovou contrato com o Botafogo

RIO, 28 (Meridional) — Deu entrada na F.M.F. novo contrato de Negrinhão com o Clube de Regatas e Botafogo.

Serraria Arcantil Ltda.

RUA MIPIBU', 676 — NATAL

FONE 1.593

Grandes estoques de madeiras de todos os tipos, tamanhos e qualidades

Contráia qualquer tipo de cobertas

Secção especializada para fabricação de

Moveis e Esquadrias

Ginásio 7 de Setembro

Continuam abertas as matriculas para o curso primario.

O Jardim da Infancia funcionará a partir de abril no edificio-séde do Ginásio, á Rua Seridó 419.

Aceitam-se transferencias para a 1ª, 2ª e 3ª Séries do Curso Ginasial.

Estão abertas as inscrições para novas turmas do Art. 91 (Preparatorios em 1 ano).

As aulas desse curso funcionarão á noite.

Ensaiaram, ontem, A B C e America

Bastante animados os exercicios realizados ontem no estadio da Federação e no campo do ABC F. Clube--Um novo center-foward no America--Venceram os titulares

America e ABC, velhos rivais das nossas canchas, estão frente a frente, como já dissemos, domingo proximo, no jogo decisivo do campeonato natalense de 1944.

Os rubros, a despeito do insucesso diante dos tricolores, estão animadissimos e dispostos a vencer domingo, o mesmo acontecendo entre os abecedistas.

O TREINO DOS RUBROS

O preparo dos pupilos de Odilon vem se processando com muito entusiasmo e boa vontade. Ontem, mais uma vez, voltaram a ensaiar, observando-se bom desempenho da ofensiva americana, que marcou nada menos de seis tentos. A direção técnica apresentou um novo center-foward, cujo nome, porem, é "segredo" por enquanto. Nas duas alas estiveram Jaime e Natanael, na direita, e Viana e Ferreira, na esquerda.

O resultado final do exercicio foi de 6x5 para os titulares.

O APRONTO DOS ALVI-NEGROS

No campo do ABC foi realizado tambem á tarde rigoroso treino dos quadros principal e de Aspirantes do veterano alvi-negro.

O ensaio dos rapazes do ABC decorreu animado, sendo bastante proveitoso. Todos os titulares estiveram presente, empregando-se todos com grande energia. O ataque apresentou a seguinte constituição: Odilon, Albano, Pageu, Herminio e Tico.

A ala esquerda atuou magnificamente, ao passo que a direita teve a sua ação prejudicada inicialmente pelo jogo pessoal de Albano. Depois das instruções feitas pelo preparador, o meia abecedista procurou fazer jogo mais produtivo, aparecendo, então, como dos mais positivos valores da vanguarda alvi-negra, depois de Herminio.

A linha media era formada de Reinaldo, Zeleão e Moacir. Todos apareceram com destaque, notadamente, o "pivot" mossoroense que cada dia está melhorando a sua forma.

No final do exercicio, era vencedor o quadro de Efetivos pela contagem de 4x2.

Galvão, Mesquita Ltda.

FERRAGENS EM GERAL, TINTAS, OLEOS, ARTIGOS SANITARIOS, MATERIAL PARA SANEAMENTO, FERRO PARA CONSTRUÇÃO E EM CHAPA GALVANISADO E PRETO, ETC.

End. Tlg "GALMES" — Tel. 1.158 — Ruas Dr. Barata nº 217 e Cel. José Bonifacio ns. 220 e 212

NATAL — RIO GRANDE DO NORTE

TOSSES? BRONQUITES? VINHO CREOSOTADO

CRONICA DO RIO

(Conclusão da 2ª página)

Nada mais natural, portanto, do que instituir-se desde agora um orgão para orientar a exploração agricola e pastoril de tão grande territorio. Por onde vogam os barcos, arados e charruas estarão trabalhando. A enxada substituirá o remo. Canaviais farfalharão ao vento que hoje ainda enfuna tantas velas. E é de esperar-se que a nova Secretaria promova passeios a carros de bois, para mostrar aos visitantes ilustres onde ficava outrora essa mancha feia da natureza a que os Tamoios deram o nome de Guanabara.

Todo nosso passada revéla nosso amor pela liberdade

Como falou, ontem, ao "Diario de Pernambuco", o sr. José Augusto--O texto da carta ao Interventor General Dantas

RECIFE, 1 (Meridional) — "Foi a seguinte a entrevista concedida ao "Diario de Pernambuco" pelo sr. José Augusto:

— "A candidatura do sr. Eduardo Gomes surgiu de um movimento expontaneo da consciencia democratica do Brasil, disse-nos o sr. Jose Augusto. Todo o nosso passado revela o nosso amor pela liberdade, e na hora em que o mundo inteiro se volta para a Democracia, não seriamos nós que nos afastassemos dessa larga e segura estrada.

Restava que encontrassemos o homem á altura do movimento e eis que surge o nome de Eduardo Gomes, cidadão de virtudes preclaras, militar de larga folha de serviços, patriota sem desfalecimentos na defesa dos ideias de liberdade, que são a constante de nova evolução historica. A sua indicação surgiu ao mesmo tempo de todos os lados; politicos velhos e conservadores e politicos moços e renovadores, gente da direita, do centro e da esquerda; catolicos e livres-pensadores, de toda a parte chovem adesões ao candidato das forças verdadeiramente democraticas.

Não há exagero em afirmar que a sua eleição está garantida de antemão, tantos e tão valiosos são os elementos que para ele vão concorrer.

Conto que o Rio Grande do Norte, para onde parto amanhã, e onde os movimentos de civismos são sempre indomaveis, figurará em primeiro plano entre os Estados que vão sufragar o nome do brigadeiro Eduardo Gomes, cuja candidatura, de resto, não precisa ser propalada, pois já nasceu vitoriosa, tais os motivos morais e civismo que a justificam".

— Ao interventor Fernandes Dantas, o sr. José Augusto enviou do Rio o seguinte telegrama:

"Julgo do meu dever levar ao conhecimento do presado amigo o seguinte: Em 1937, após o golpe de Estado, desobriguei todos os meus correligionarios, fieis e leais companheiros de asperas jornadas civicas, de quaisquer compromissos para comigo. Democrata de convicções arraigadas, resolvi, e disso dei conhecimento publico aos conterraneos, abster-me da vida politica, ate que a nação retomasse os largos caminnos liberais pelos quais sempre se conduziu atraves de toda a sua evolução historica.

Anunciado agora oficialmente o retorno do pais a ordem constitucional, e em face de conversações com alguns proceres do situacionismo, como Batista Luzardo, Agamenon Magalhaes, Olimpio de Melo, Rui Carneiro e o presado amigo, imaginei poder colaborar em um movimento de união nacional que sempre reputei não só utilissimo como de facilima realização desde que fosse posto no terreno exclusivo do interesse nacional e no da defesa dos ideiais democraticos pelos quais estamos derramando o sangue brasileiro em terras da Europa.

A leitura da exposição feita ontem pelo sr. Marcondes Filho em reunião ministerial e com o asentimento dos srs. ministros de Estado, leva-me, porém, á certeza de que se persiste no proposito de manter um instrumento constitucional estruturalmente fascista, direi mesmo, o mais anti-democratico dentre quantos já existiram em qualquer pais do mundo, o que me inibe de qualquer manifestação de solidariedade ou de simples assentimento, de vez que isso só seria possivel traindo eu os meus deveres de leal servidor da democracia.

Busca-se apenas complementar uma carta outorgada que precisa ser totalmente substituida, se quisermos comparecer democraticamente vestidos ao Conselho dos Povos Livres.

Em tais condições, sintome na obrigação de declarar ao eminente amigo que, por coerencia para comigo mesmo e por amor aos ideais republicanos, fico desobrigado de qualquer compromisso porventura implicita ou explicitamente assumido.

Continuo a aplaudir os seus atos de governo, liberais e progressistas, mas com plena liberdade de ação politica, da qual me sirvo desde já para afirmar o meu apoio sem reservas a candidatura presidencial do sr. Eduardo Gomes, de feição nitidamente democratica e capaz de assegurar ao Brasil a restauração dos principios de liberdade de opinião de que tanto andam carecidos os nossos concidadãos.

Repito que a minha atitude é individual, pois não há nesta hora nenhum conterraneo que tenha para comigo compromissos politicos de qualquer especie.

Abraço muito cordial".

DE TEATRO

A ESTREIA, ONTEM, DA CIA. BRASILEIRA DE REVISTAS

Conforme estava anunciado, estreou ontem, nesta capital, a Companhia Brasileira de Revistas.

Com um variado elenco, foi levada á cena a revista "Brasil Moreno", em que se destacam bons quadros, alguns dos quais de palpitante atualidade. Apenas, quebrando o ritmo alegre da representação, apareceu um quadro religioso intitulado "A Mãe de Judas", que ficaria muito bem numa peça de Semana Santa.

O Carlos Gomes esteve literalmente cheio, tendo a platéia aplaudido muitos dos numeros apresentados.

Hoje ser áencenada a comédia "Aparicio apareceu" seguida de um "show" por toda a Companhia.

CHASSIS PARA CAMINHÕES E OMNIBUS

Bezerra & Cia. avisam aos interessados na aquisição de chassis para caminhões e omnibus, que de acôrdo com o aviso publicado pela Carteira de Exportação e Importação do Banco do Brasil, receberão aqui os pedidos dirigidos a Ford Motor Co., até o dia 5 de março p. vindouro.

Avisam, outrossim, que os pedidos enviados anteriormente e que não foram confirmados, ficaram cancelados.

Agencia Ford — Av. Rio Branco, 205

A "Casa Internacional" de
RAIMUNDO GERMANO DE SOUZA

especialista em materiais usados para carros e caminhões vende, por motivo transferencia para novas instalações do mesmo ramo

Chapas para fogões, carrosarias de carros, tanques de gazolina e ferros fundidos a preços sem competencia
AVENIDA RIO BRANCO, 314 NATAL — R.G.N.

FRENTE UNICA NO ESTADO

RIO, 1º (Meridional) — Noticia-se a formação de uma frente unica no Rio Grande do Norte, — José Augusto, Café Filho e Rafael Fernandes, — que cobre praticamente todo o Estado. O baluarte seridóense do sr. José Augusto se completa com o eleitorado do agreste e da capital, onde o sr. Café Filho tem força politica.

A presença do sr. Rafael Fernandes nessa frente está sendo encarada como uma novidade.

O sr. José Augusto já voou para o seu Estado, onde foi arregimentar as hostes. Fez, antes, uma carta ao gal. Dantas, Interventor.

REX — HOJE
Matinée e Soirée
Uma história que penetra fundo no coração daqueles que têm sentimentos humanitários !
Esta Terra é Minha
(Imp. até 10 anos)
CHARLES LAUGHTON
MAUREEN O'HARA
Complemento: ASSIMITRIA HUMANA e JORNAL

DOMINGO
MICKEY ROONEY, imitando CARMEN MIRANDA, cantando um fox em português, ao lado da encantadora JUDY GARLAND
Calouros na Broadway
(BABES OF BROADWAY)
Censura: APROVADO

ROIAL—HOJE
BRIAN DONLEVY — ROBERT PRESTON no formidavel filme
Nossos Mortos Serão Vingados
Devastador como o impacto de uma bomba de mil quilos.
Complemento: BAURU' EM REVISTA e JORNAL

Domingo — AVenturas de Martin Eden — Glenn Ford

O DIÁRIO
NATAL — Quinta-feira, 1 de Março de 1945

Ouçam a Z.Y.B.-5
Rádio Educadôra
de Natal

Promulgada, ontem, a lei Constitucional nº. 9

(Conclusão da 1.ª pagina) to não assumir o poder até 60 dias depois de proclamado o resultado da eleição ou de iniciado o novo periodo presidencial. Art. 114 — Para acompanhar diretamente ou por delegações organisadas de acordo com a lei a execução orçamentaria que julgará as contas dos responsaveis por dinheiros ou bens publicos e da legalidade dos contratos celebrados pela União, é instituido um Tribunal de Contas cujos membros serão nomeados pelo Presidente da Republica. Aos Ministros do Tribunal de Contas são asseguradas as mesmas garantias que aos Ministros do Supremo Tribunal federal. § unico. — As atribuições do Tribunal de Contas serão reveladas em lei. Art. 117 — São eleitorais os brasileiros de um e de outro sexo maiores de 18 anos que se alistarem na forma da lei e estiverem no gôso dos direitos politicos. Os Militares no serviço ativo ,salvo os oficiais, não poderão ser eleitores. Art. 121 — São inelegiveis os que não podem ser eleitores. Art. 140 — A Economia da Produção será organizada em entidades representativas das forças do trabalho e que colocadas sob a assistencia e a proteção do Estado sejam orgãos deste e exerçam funções delegadas do poder publico. Art. 174 — A constituição pode ser emendada, modificada ou reformada por iniciativa do Presidente da Republica ou da Camara dos Deputados. § 1 — O projeto de iniciativa do presidente da Republica que sera votado em bloco por maioria ordinaria de votos da Camara dos Deputados e do Conselho Federal, sem modiifcaçoes ou com as propostas pelo presidente da Republica ou que tiverem as suas aquiescencias sugeridas por qualquer das Camaras.

O projeto de emenda da modificação ou reforma da Constituição, de iniciativa da Camara dos Deputados, exige para ser aprovado o voto da maioria dos seus membros de uma e de outra Camara e que será enviado ao presidente da Republica e este, dentro do praso de trinta dias, poderá devolver á Camara dos Deputados o projeto pedindo que o mesmo seja submetido á nova transmitação que só poderá efetuar-se no curso da legislação do seguinte, salvo quanto ao projeto elaborando na primeira legislatura ,o qual transmitirá durante esta e prevalecerá se obtiver o voto de dois terços dos membros de uma e de outra camara.

No caso de ser rejeitado o projeto de iniciativa do presidente da Republica ou no caso do Parlamento aprovar definitivamente apesar da oposição daquele o projeto de iniciativa do presidente da Republica, o presidente da Republica poderá, dentro de trinta dias, resolver que o projeto seja submetido ao Plesbicito Nacional. O Plesbicito realizar-se-a 90 dias depois de publicada a resolução presidencial. O projeto se transformará em lei contitucional se lhe for favoravel o Presbicito. Art. -85 — O atual presidente da Republica exercerá o mandato até a data da posse do seu sucessor para o segundo periodo. Art. 176. O mandato dos governadores eleitos dos Estados que tenham sido confirmados pelo presidente da Republica será exercido até o inicio do primeiro periodo de governo a ser fixado nas constituiçoes estaduais. Art. 189: O Conselho da Economia Nacional deverá ser constituido até a instalação do Parlamento Nacional.

Art. 2 — Ficam suprimidos os artigos 47 e paragrafos 52, 56 e 63, 75, 84 e o parágrafo segunda parte do artigo 188 e a segunda parte e alinea do artigo 187 da Constituição.

Art. 3 — Nos Estados onde, por não terem sido confirmado os mandatos dos Governadores, será decretado intervenção até a posse dos novos Governadores. Revoga-se o paragrafo unico do artigo 176 da Constituição.

Artigo 4: Dentro de 90 dias contados desta data, serão fixados em lei, na forma do artigo 180 da Constituição, as datas das eleições para o segundo periodo presidencial e Governadores dos Estados, assim como das primenras eleições para o Parlamento e para as Assembleas Legislativas. Considera-se eleitos e habilitados a exercer o mandato independentemente de outros reconhecimentos, os cidadãos diplomados pelos orgãos incubidos de apurar a eleição O presidente eleito tomará posse 30 dias depois de lhe ser comunicado o resultado perante o orgão competente.

Art. 5º — A lei constitucional nº 2 ficará revogada a partir do dia em que seu realizar a eleição presidencial.

Artigo 6 — A Constituição será republicada no texto, por esta. 28 de fevereiro de 1945. 123º anos da Independencia e 56º da Republica."

REUNIAO DA JUNTA DO "CLUBE DOS CEM"

Amanhã, ás 17 horas, se reunirá a Junta Provisoria do "Clube dos Cem" para tratar de asguntos ligados á organização desse novo sodalicio.

A reunião será no 1º andar do Edificio do Eldorado, á Av. Tavares de Lira, devendo comparecer os srs. Luiz Maranhão Filho, Alvamar Furtado de Mndonça, Omar Medeiros, Raimundo Antunes Bezerra e Garibaldi Tinôco.

Toda a nação de pé pelo restabelecimento da democracia

"A orientadora e elevada missão da imprensa só pode pronunciar-se onde o facho da liberdade afaste o constante perigo dos edipses constitucionais"--declara o general Goes Monteiro

As oposições estão em plena campanha de articulação

Para demonstrar ao povo que o regime entrou e magonia

RIO, 2 (Meridional) — Promovido pelo centro dos academicos de São Paulo, realizar-se-á, hoje, em praça publica grande comicio pela reafirmação da democracia e da justiça pelos estudantes paulistas. Declara-se que foram tomadas todas as providencias para evitar qualquer perturbação da ordem, tendo sido mesmo organizado o serviço de policiamento que será feito pelos proprios estudantes, afim de evitar elementos provocadores. O sr. Rui Nazareth, presidente do Centro "Onze de Agôsto", declarou que o comicio visa demonstrar ao povo que o regime de opressão já entrou em agonia definitiva.

"Muito maior é o mêdo de sair"

RIO, 2 (Meridional) — João Mangabeira falando a um matutino, a respeito do ato adicional, *declarou*: — "Por ato proprio o presidente prorrogou o seu mandato, que, pela constituição, que ele proprio forjara, já devia estar encerrado. Na aparelhagem governamental, nada há dentro do país, senão o arbitrio.

E' que em todo o ditador, se é grande a vontade de ficar é muito maior o mêde de sair."

NOVAS DECLARAÇÕES DO GAL. GOIS MONTEIRO

RIO, 2 (Meridional) — Ouvido pelo "Diario Carioca", a proposito do Ato Adicional, o general Gois Monteiro afirmou: "O denominado Ato Adicional não modifica substancialmente a Constituição de 1937, senão a parte relativa ao voto direto". Um jornalista perguntou: "Quer dizer que o governo não pensa em redemocratizar o Brasil, mas simplesmente manter o regime instituido a 10 de Novembro, hoje renegado pela Nação?" O general Gois Monteiro respondeu assim: "Tudo quanto tinha a dizer sobre o momento brasileiro já fiz. Seriam redundantes novas declarações, inclusive sobre a liberdade de imprensa". O general Gois Monteiro recordou as afirmações que fez a respeito, assim: "Com o dominio integral da lei sobre o arbitrio poderão ser asseguradas todas as liberdades fundamentais dt comunidade social, incluida ai a liberdade de pensamento. O pensamento encarcerado é treva dentro da treva. As limitações da lei impõem as franquias que concedem e que constituem as garantias reais para ordem e para o progresso do mundo culto. Obedecer exclusivamente pelo medo de coação ao poder anula o espirito do sacrificio coletivo, reduzindo a um simples automatismo os movimentos sociais pela eliminação de sua força orientadora e educativa que é a imprensa. Portanto, como já tive oportunidade de afirmar, essa poderosa arma da inteligencia civilizada, a não ser em casos excepcionais, previstos, deverá desfrutar a mais ampla liberdade correlata com a mais conscienciosa responsabilidade".

Uma resposta do gal. Gois

RIO, 2 (Meridional) — Os jornais cariocas resolveram telegrafar ao gen. Gois Monteiro, congratulando-se com o mesmo pelas declarações que fez a proposito da liberdade de imprensa. Respondendo, o gen. Gois frizou: — "A orientadora e elevada missão da imprensa só pode pronunciar-se onde o facho da liberdade afaste o constante perigo dos eclipses constitucionais."

PARA AS GRANDES MANIFESTAÇÕES DE HOJE EM S. PAULO

RIO, 2 (Meridional) — Seguiu para São Paulo o academico Pedro Henrique Miranda, representante credenciado pelo "Partido Democratico Academico", recentemente fundado pelos universitarios da Faculdade de Direito do Distrito Federal, afim de tomar parte nas grandes manifestações a realizar-se hoje naquela cidade.

ILUDA-SE QUEM QUIZER

RIO, 2 (Meridional) — O ex-ministro Odilon Braga, ouvido sobre o Ato Adicional, teceu comentarios sobre o citado documento, e se referiu depois aos que ainda acreditam sinceramente do chefe do governo, que imaginam apenas sequestrado pelos aulicos que o cercam e que o impedem de saber o que se passa com os meios populares. "Iluda-se quem quizer", declarou o sr. Odilon. "A decretação do Ato Adicional vale como o lançamento da sua candidatura. A nenhum outro homem ele cederia os tremendos poderes que reservou ao futuro do Presidente da Republica".

Impressões sobre o Ato Adicional

RIO, 2 (Meridional) — A opinião de numerosos juristas eminentes e lideres politicas são condenatorias ao Ato Adicional e foram reproduzidas em alguns vespertinos. O professor Oscar Stevenson afirmou o seguinte: Repugna á consciencia juridica do país". O sr. José Américo assim declarou: "Só agora compreendo o sentido da palavra complementação". O sr. Artur Bernardes assim falou: "E' um menoscabo pela opinião nacional". O sr. Virgilio de Melo Franco disse o seguinte: "Manteve-se tudo o que se pôde manter". O sr. Pedro Aleixo falou desse modo: "Não se podia esperar outra coisa". O sr. Odilon Braga assim declarou: "E' uma escamoteação". Por fim, o sr. Dario de Almeida Magalhães afirmou o seguinte: "Dois Getulio é igual a um".

S PAULO EM PÉSO AO LADO DO BRIGADEIRO

S. PAULO 2 (Meridional) — Diversas correntes politicas de São Paulo já chegaram a um acordo quanto á organização de uma frente de apoio á candidatura de Eduardo Gomes. Esmagadora maioria manifestou-se a favor dos entendimentos para a formação em São Paulo da União Democratica Nacional.

Fala ao Rio Grande do Norte o sr. José Augusto

A primeira mensagem do lider potiguar aos seus conterraneos, através de "O Diario"

"Não vim até aqui para ensinar aos meus conterraneos o caminho que devem trilhar na pugna eleitoral que se avizinha.

Bastava conhecer quem é o candidato que encarna as aspirações liberais do Brasil para saber com quem estão os norte-riograndenses.

A nossa estrada sempre foi a larga estrada da liberdade, reta e sem sinuosidades.

Por ela continuaremos a marchar, e dessa vez trazendo inscrito na nossa bandeira o nome de Eduardo Gomes, figura singular de patriota e de republicano, em derredor de quem formam já agora, coesas e aguerridas, todas as forças ponderaveis da politica nacional.

Não vamos assim para uma campanha politica, mas para uma grande parada civica, olhos fitos na liberdade, suprema aspiração de todos os brasileiros."

Ouçam a ZYB-5 Rádio Educadora de Natal

Comicio em Belo Horizonte

BELO HORIZONTE, 2 — (Meridional) — Promovido pela União Estadual de Estudantes, realizou-se, ontem, um comicio popular, em prol da libertação dos presos politicos. Cerca de 5.000 pessoas aplaudiram os oradores que foram Julio Barbosa, pela União Estadual de Estudantes, o escritor Milton Pedrosa, pela Associação Brasileira de Escritores (secção de Minas); o jornalista Marcelo Tavares e o padre Antonio Dutra

Entrevista coletiva á Imprensa

ENTREVISTA COLETIVA A' IMPRENSA

PETROPOLIS, 2 (Meridional) — Os enviados especiais da Meridional, desde as primeiras horas da manhã, dizem que estão chegando a cidade jornalistas, fotografos, cinematografistas e locutores para a entrevista que o sr. Getulio Vargas dará á imprensa ás 12,30 horas. Um convite foi dirigido aos jornais por intermedio da A.B.I., sem qualquer interferencia do D.I.P. Desde logo, os jornalistas foram noticiados de que o Presidente responderia a qualquer pergunta que lhe fosse feita. Espera-se que o sr. Getulio Vargas aborde, entre outros, os seguintes assuntos: 1º) Restabelecimento das relações com a Russia; 2º) Anistia para os crimes politicos; 3º) Sua candidatura a presidencia para o 2º periodo presidencial; 4º) A extinção do D.I.P. e a liberdade de imprensa, com restrições apenas nos assuntos de carater militar; 5º) A data das eleições do Brasil. Possivelmente, o sr. Getulio Vargas fara ainda a defesa da lei constitucional nº 9, tão combatida pela imprensa e pelas oposições democraticas.

Começou a nascer em 1935

PETROPOLIS, 2 (Meridional) — "A Constituição de 10 de Novembro começou a nascer em 1935", declarou o sr. Getulio Vargas.

Recomposição ministerial

PETROPOLIS, 2 (Meridional) — André Carrazoni revelou que Getulio Vargas abordará no transcorrer da entrevista a recomposição dos quadros ministeriais e a lei leitoral.

Blague do sr. Costa Rêgo

PETROPOLIS, 2 (Meridional) — "Olhe que eu vou sair ministro...", disse o jornalista Costa Rego, ao ser convidado por Herbert Moses, para sentar-se ao lado do sr. Getulio Vargas.

SOLIDARIOS COM A ATITUDE DO SR. JOSE' AUGUSTO

TLEGRAFAM A "O DIARIO" OS SRS. DINARTE MARIZ E DJALMA MARINHO

Recebemos dos srs. Dinarte Mariz e Djalma Marinho o seguinte telegrama:

"Saudamos, por intermédio desse conceituado vespertino, o gesto altivo e patriota do povo de nossa terra, no apoio prestado á atitude de José Augusto, que integrou o Estado dentro do bloco democrático sustentador da candidatura do eminente brasileiro Brigadeiro Eduardo Gomes ao supremo posto da nação. Esta é a grande luta de nossa geração, a da sobrevivencia da democracia, já vitoriosa nos campos de batalha e agora mesmo dentro de nossa patria, espunhgida que está das peias que atravancaram seu destino durante o ciclo ditatorial agora moribundo. Esperamos em breve regressar ao nosso Estado, afim de cumprir o dever civico, enfileirados no grande Partido Nacional que será fundado para defender os ideais democráticos no país e de propaganda da candidatura de Eduardo Gomes, já hoje vitoriosamente consagrada pela opinião publica brasileira".

(aa) — DINARTE MARIZ e DJALMA MARINHO.

O DIÁRIO

Orgão dos "DIARIOS ASSOCIADOS"
Fundado a 15 de Setembro de 1939

ANO VI — NATAL, Sexta-feira, 2 de Março de 1945 — Nº 962

Grande ruptura da Sigfried

O nono exercito americano avança entre Krefeld e Dusseldorf

PARIS, 2 (UP) O gal. Simpson, comandante do 9º. exercito americano, anunciou a retirada do 15º. exercito alemão no setor Krefeld--Dusseldorf, que pode ser descrita como verdadeira ruptura. O avanço do 9º. exercito foi o mais espetacular até aqui registrado desde o colpso das linhas alemães na Bretanha, no verão passado.

O DIARIO

ORGÃO DOS "DIARIOS ASSOCIADOS"
Fundado a 15 de setembro de 1933

Diretor: João Calmon
Diretor-gerente: Edilson Varela

Redação, administração e oficinas: Rua Frei Miguelinho, 129 — Natal — Rio Grande do Norte — Endereço Telegráfico: "ODIARIO" — Telefone: 1206

ASSINATURAS:

Ano: Cr.$ 80,00. Semestre: Cr.$ 45,00. Numero do dia: Cr.$ 0,40. Numero atrazado: Cr.$ 0,80

Representantes no Rio: Serviços de Imprensa Limitada — Edificio Odeon (sala 602).
Em São Paulo: — Serviços de Imprensa Limitada — Rua 7 de abril, 341.

A correspondencia de ordem comercial deverá ser endereçada ao diretor-gerente de "O DIARIO"

Barbas e cavanhaques

Assis CHATEAUBRIAND

BELO HORIZONTE, 24 — Como explicar-se que um homem bom, suave, cordato, inimigo da efusão do sangue e amigo dos pequenos, dos sofredores, se haja momentaneamente impopularizado ao ponto a que chegou o presidente Getulio Vargas? Observe-se a atitude da imprensa do Rio de Janeiro e nas provincias. E' uma rush para esse Far West politico que ainda é o brigadeiro Eduardo Gomes.

O candidato potencial das oposições coligadas até hoje não falou, nem disse ao que vinha. Não articulou uma palavra a opinião publica. Ninguem lhe conhece o programa de governo. Suas idéias acerca de pontos fundamentais da orientação politica e economica do Brasil são totalmente ignoradas. Indole de ação e só da ação, exclusivamente da ação do soldado, nos campos de batalha, civis e estrangeiros, que temos conhecimento, nós outros, fragil argila da massa de 40 milhões de brasileiros. Pode-se arguir tudo contra o brigadeiro Eduardo Gomes, menos que goste de aparecer e de falar, de cortejar a popularidade. Ele tem o delirio silencioso da obscuridade e do que é letra de fórma. E' o inimigo nº 1 da nossa profissão, pelo horror que consagra á publicidade. Não pertence temperamentalmente á nossa chave e a nossa familia. Sendo homem da familia, filho, irmão e amigo exemplar, contudo se distancia da nossa familia jornalistica, com a qual se obstina em até o presente não querer historias. Asceta do dever e do patriotismo, é assim como uma especie de Oliveira Salazar, que fosse democrata.

Era eu chefe da redação do Jornal do Brasil, de 1918 a .. 1921, onde seu pai trabalhava. A irmã Eliana já nos aparecia um demoninho de vivacidade, de feitiçaria e de comunicabilidade. Vinha ao meu gabinete. E voltava a colibri petropolitano para a redação. E se interessava pelo noticiario do jornal, pelos fatos politicos. Era palpiteira. Oh se era, a filha de Luiz Gomes, a bisneta de Felix Peixoto e a tataraneta do Senador Vergueiro! Como a filha unica do jornalista profissional comandante Luiz Gomes adora a imprensa, e como se move á vontade dos nossos circulos! Essa, sim, é da nossa grei.

Frequentava ao tempo da minha faina no **Jornal do Brasil**, Eduardo Gomes a Escola Militar. Nunca pôs os pes no meu gabinete, onde o velho Luiz Gomes vivia, assiduo, cavaqueador, ligados que eramos por uma amizade, a qual começara em Pernambuco no **Jornal Pequeno**. Só uma vez entrou na sala em que eu trabalhava, além de um vago bom-dia. O ursinho chegava ao Jornal e dele saia taciturno, fechado, como entrara. Quando me sucedia entrar na sala da redação, aos sábados e domingos, já estava ele com a mãe e a irmã, formando um ranchinho, onde um quarto estranho seria demais.

O cadete se fez homem e, até hoje, não mudou. Sou admirador, admirador da sua obra na aviação, há perto de dois anos que não o vejo. Porque ele se esconde, porque ele se distancia, porque ele evita o jornalista, cuja necessidade de perguntar, de pretender saber coisas de informar-se, envolve um tormento para o seu espirito, hermético, metido por detrás de reporteiros fechados, de cortinas sempre cerradas.

Entretanto, leiam-se os jornais do Rio, São Paulo e aqui de Minas: Eduardo Gomes anda elevado á categoria de semi-deus !Empolgou os jornalistas do Brasil. Seu nome, a sua candidatura estão arrebatando correligionarios por toda a parte ao governo. E a unica alavanca que até agora suspende o prestigio deste homem no seio da opinião publica como das elites é a imprensa! Para se ver que tipo de homem é o ex-comandante da Zona Aérea de Pernambuco, pense-se que nenhum reporter até hoje logrou fotografá-lo ou obter uma declaração sua. Esta atitude não se acredite que resulta de cálculo, de manobra politica. E' inteiramente natural. Co-

(Continúa na 4ª página)

PELA VOLTA DA FILHA DE PRESTES

RIO, 2 (Meridional) — O capitão Trifino Correia, ajudante do sr. Siqueira Campos, no comando do destacamento da famosa coluna, entregou á redação de um vespertino a quantia de 500 cruzeiros para custear a viagem ao Brasil da filhinha de Carlos Prestes.

O tratado de aguas com o Mexico

Sumner WELLES
(Ex-sub-secretario de Estado dos EE. UU. da A. do Norte)

NOVA YORK, via aerea - O dramático progresso em nossa marcha para a vitoria na Europa e no Extremo Oriente; a reunião dos chefes das três grandes potencias e a serie de crises politicas na Europa têm contribuido para desviar a atenção publica deste pais dos probemas relacionados com o curso dos acontecimentos no Novo Mundo

E' de se lamentar que este fato se verifique nos dias que correm; a existencia de uma sólida frente inter-americana nunca foi mais importante para os Estados Unidos que no presente e a unidade inter-americana jamais se viu, nestes ultimos anos,tão gravemente ameaçada. O numero de questões vitais no campo das relações inter-americanas que se ergue a exigir decisões imediatas é muito extenso. Poucos americanos, ao que parece, estimam com realismo o alto grau em que os interesses dos Estados Unidos serão, no futuro afetados pelo que agora se determinar.

Dessas questões, se destaca, por sua importancia, o tratado pendente entre os Estados Unidos e o Mexico dispondo sobre a distribuição entre os dois paises das aguas do Rio Grande e do Rio Colorado, que agora está sendo estudado pelo Comité das Relações Estrangeiras do nosso Senado.

Se as atuais negociações forem ratificadas num tratado por ambos os governos, as futuras relações entre americanos e americanos estão livres de uma das maiores causas de atritos e ressentimentos que podem existir entre povos cuja existencia depende de uma irrigação regular e onde o suprimento de agua é rigorosamente limitado. Porque, neste caso, a menos que a distribuição de agua para irrigação seja passada na igualdade, e regulada por uma autoridade inter-governamental, ao invés de por autoridades locais, surgirão inevitaveis controversias internacionais. Nas condições atuais os motivos para tais controversias entre o México e os Estados Unidos agravar-se-ão sempre devido á crescente necessidade de mais agua dos dois lados da fronteira internacional, em consequencia do rápido desenvolvimento daquelas regiões agricolas.

REMOVENDO OBSTACULOS

O tratado foi negociado objetivando uma formula de tratamento identico a todos os interesses existentes e visando a eliminação de um grave obstaculo nas bôas relações entre o México e os Estados Unidos nos anos vindouros.

Os dispositivos do tratado sobre a distribuição das águas do Rio Grande entre as populações do Texas e as do México foram bem recebidos por ambas as partes.

Foi apenas com respeito aos artigos do tratado referentes á distribuição das aguas do Rio Colorado que surgiram divergencias. A oposição foi apresentada unicamente pelo estado da California.

Alega a California que as pessoas interessadas desse estado não tiveram oportunidade de fazer connecer os seus pontos de vista antes do tratado ter sido negociado.

Essa acusação é evidentemente absurdo.

O Comite dos Quatorze — composto de dois representantes de cada um dos sete Estados que formam o Colorado Rivert Compact — foi consultado pelo Departamento de Estado antes de se estabelecer qualquer decisão. O comité, naquele momento, declarou-se completamente de acordo para cooperar na formulação de bases aceitaveis para o tratado que seria negociado com o México. Os representantes da California estiveram presentes em todas as reuniões que foram realizadas num periodo superior a dois anos, dentro do qual essas bases foram discutidas.

(Continúa na 7ª página)

A sorte está lançada

Há alguns anos atrás, quando as nuvens da guerra enchiam e ensombreavam a atmosfera do mundo, com seus presságios e as suas sugestões, o presidente Roosevelt falava, profeticamente, ao povo dos Estados Unidos, anunciando que as atuais gerações americanas tinham um encontro marcado com [illegible].

Tal cousa lhes aconteceria, aliás, nas lutas pela Independencia, na guerra de secessão, no conflito de 14-18.

Que os americanos souberam ser dignos desse novo instante, as gentes o estão vendo.

ooo

Ao longo da nossa historia de nação, tambem nós já vivemos e atravessamos alguns momentos dessa especie decisiva.

A Independencia, a Abolição, a Republica, a Revolução de 30, poder-se-iam contar em tal numero.

Das gerações responsaveis ou participantes de acontecimentos tão transcendentais, pelo idealismo e pela nobreza, a patria guarda a memoria.

ooo

Experimenta, agora, o povo brasileiro a grandeza de uma nova hora suprema.

A luta pela liberdade acaba de ser posta no pais, nas suas exatas equações. E déla bem se pode dizer, como do gesto do antigo romano: a sorte está lançada.

Tenta o fascismo um esforço sobrehumano de resistencia.

Sob a bandeira do nome de Eduardo Gomes, os brasileiros irão, porém, até a vitoria, isto é, até o fim do autoritarismo, até o restabelecimento das autenticas liberdades democraticas, que sempre encontraram, neste país, um clima saudavel de florescimento e expansão, em dignidade, respeito, tolerancia.

Apelo á Juventude

Austregesilo de ATHAYDE

RIO — Peço aqui á mocidade que se mobilize rapidamente, afim de intervir com eficacia, na reorganização da vida democratica do Brasil. Creio nos jovens. Se não cresse neles, não creria no futuro do país.

Estes quinze anos de supressão da liberdade foram demasiado penosos para o sentimento civico do povo. Ha rapazes que não sabem o que são eleições, o que significa o voto, quais os futuro do país.

Quais o seu direito de cidadania e o que importa a existencia do poder representativo.

Não é culpa deles, mas da tormenta que desabou sobre a nossa patria, ameaçando destrui-la nas raizes da sua vida moral.

xxx

Venham os moços aos partidos, escolham as suas idéias, batam-se por elas.

Em todos os tempos da nossa historia, a começar da independencia, as escolas forneceram os grandes contingentes da luta pelo progresso politico. Rui, Nabuco e Castro Alves, em Pernambuco e em S. Paulo, foram como estudantes verdadeiros lideres. Prestaram serviços como ninguem.

Eis aberta a trilha para que vós outros, moços do meu tempo, sigais por ela, abrindo-a em avenida, afim de que os vindouros tenham motivos para vos admirar e agradecer.

A democracia que vamos restaurar é vossa. Estamos amadurecendo e a nossa tarefa ainda é longa. Cumpre-vos trazer-lhe a ajuda do entusiasmo, o adminiculo da confiança, o viatico da fe imorredoura.

xxx

Sei quanto os de mais idade podem conduzir pela experiencia, a moderação e o tino politico. Com eles deveis aprender, tomando-os como padrões quando sejam dignos e fiéis ao ideal.

O moço que não apoiasse os restauradores da democracia, os apostolos do anti-fascismo, os que lidaram incansavelmente pela liberdade, repudiando os mestres do golpismo, os técnicos da capoeiragem, os que não amam e ignoram as forças do Espirito, comprometeria o seu destino. Estaria civicamente morto.

Aponto-vos em Eduardo Gomes um alto nivel de decencia, um prototipo de fidelidade ao ideal, de certeza na palavra dada, de amor á liberdade democratica do povo brasileiro. Tereis nele o guia seguro e ideal.

Acompanhai-o, com o fará toda a nação.

Sinais de inflação

Costa REGO

Não saberei dizer-lhe precisamente o que seja inflação, meu Joaquim.

Se você cuidasse menos das couves e um pouco mais dos livros, possuiria em sua biblioteca muitos autores versados nessa materia; escolheria então á vontade a doutrina que lhe parecesse melhor, pois as doutrinas com respeito ao assunto são várias, são algumas vezes contraditorias.

Mas você persiste na idéia erronea de que devo, por amizade, fornecer-lhe noções, em troca de seus rabanetes; e agora, mandando-me tomar, quer um tratado sobre a inflação.

Eu poderia copiar alguma página alheia, inçá-la de solecismos, fechá-la, selá-la, deitá-la ao correio. Bartar-lhe-ia esta simples folha de papel para despertar-lhe a meningite, porque Inflação, meu Joaquim, é doença. Não é doença especifica, definida, mas como a dôr de cabeça, apenas sintoma de alguma enfermidade ainda a estudar.

Se lhe dói a cabeça, você, deve suspeitar do estômago e dos rins; do figado e das intoxicações por via gástrica; pode ainda, conforme seus antecedentes (ou seus ascendentes), atribuir o mal o trabalho invisivel do treponema pálido. E' isso a inflação, esse efeito, puro e simples, de numerosas causas.

Existe hoje no Brasil a inflação e é esta, particularmente, a que lhe interessa. Que é, em nosso caso atual, a inflação?

Respondo-lhe: - uma cartola.

Uma cartola! Parece-lhe absurda a imagem. E a inflação é, contudo, meu Joaquim, uma cartola, utilizada pelo digno ministro da Fazenda em seus espetáculos de mágica; uma cartola de onde ele saca pombos, flores, ovos de granja e cartas de jogar.

Porque esse ministro encontra para a inflação todas as causas, de acôrdo com as necessidades que tem. A inflação, pareceu-lhe, vinha do excesso da renda particular. Aumentou as taxas do respectivo imposto.

Mais tarde, os recursos obtidos por esse meio não lhe bastaram. A inflação viria dos lucros ditos extraordinarios. Imposto sobre lucros!

Frequentando os cinemas, observou como era grande o numero das pessoas com o mesmo hábito e resolveu criar, a titulo de estatistica, uma taxa de dez por cento do preço de cada entrada nas casas de diversões, igual á outra já cobrada pela Prefeitura, a titulo de qualquer coisa. Combateria tambem por essa forma a inflação.

Se você, Joaquim, vai hoje adquirir na perfumaria um frasco de agua de Colonia, o empregado gentilmente lhe aconselha a compra de uma duzia. Por que? Porque, dentro em breve, aquele ar-

(Cntinua na 3ª pag.)

Noticias Oficiais

O sr. Secretario Geral do Estado assinou ontem uma portaria concedendo a Luiz José Soares de Macêdo Filho, ocupante do cargo de Guarda Fiscal da Mesa de Rendas Estaduais de Assu', 90 dias de licença para tratamento de saude.

O documento que envelheceu num dia

J. E. de Macedo SOARES
"Copyright dos "D. A."

Laborou em terrivel equivoco o sr. Marcondes Filho, não distinguindo uma linha divisoria na receptividade do publico, no tempo recentissimo do dominio da censura e no tempo mal inaugurado da liberdade de critica da imprensa. Não distinguindo o honrado ministro, passando aturdidamente das comodidades da treva e do silencio para as responsabilidades do debate á luz meridiana — provocou em cheio a indignada condenação de seus velhos metodos de traçar na vida do pais panoramas artificiais, ornado de falsas imagens, para induzir a sensações pasmosas. O publico não quer mais saber do estilo de harém, com danças lascivas de eunucos e odaliscas, disputando o lenço dos sultões num frenesi de linsonjas humilhantes. Chegou o momento de falar seriamente, de medir ás palavras pondo-lhes um sentido de responsabilidade, que não é nenhum favor ao país de quem se arvora no encargo de o governar.

Em primeiro lugar, o sr. Marcondes Filho não devia convencionar que os brasileiros ignoram a origem, os fatores, os tramites da imposição que resultará na abolição do regime discricionário. Não foram os ministros do Sr. Getulio Vargas os manipuladores da exposição de motivos ante-ontem assinada em Petropolis, que tambem não foram autores dos manejos legislativos, que se anunciam, como a complementação democrática da constituição de 1937. O sr. Marcondes Filho leu um traablho talvez principalmente de sua autoria (pois teve colaboradores estranhos ao governo) mas de cujas volutas os seus colegas são completamente inocentes.

Que conveniência, que vantagem encontra o sr. Marcondes Filho em pôr a máscara dirigindo-se ao pais em voz de falsete? Se foi ele o redator das leis por que não o diz claramente? Se teve alguns colaboradors por que não os enumera com lealdade? O mais certo é que o honrado ministro enxerga a enorme desproporção do pais com o estranho encargo que lhe deram de grande constituinte da Republica.

Quanto á Consttiuição de 1937, deveriamos dizer em primeiro lugar, que não é nenhuma especie de constituição, não foi outorgada, nunca vigorou, nem foi executada. O proprio sr. Getulio Vargas jamais tomou conhecimento desse falso diploma nem ligou aos seus dispositivos nenhuma determinação de seu governo. Talvez tenha havido extraordinario equivoco entre os organizadores do golpe de 37 e o principal usufrutuário do movimento. Mas a realidade é que o sr. Getulio Vargas não pensou em fundar um regime constitucional quando se atribuiu todas as facilidades do poder discricionário que na sua idéia deveria prolongar-se por dez anos em plena ditadura.

Podemos admitir sem custo que o sr. Getulio Vargas, ao tempo embebido nas teorias dos regimes fascistas, estivesse sinceramente convencido das vantagens do governo direto, sem os entraves legislativo e judiciários e os amortecedores dos intermediários politicos. Mas isso é situação que se poderia descrever e explicar sem rebuços, ajustando afinal a verdade dos fatos, ás palavras dos principais responsáveis.

Temos, pois que a constituição de 1937, não sendo originàriamente uma constituição — não se tornará constituição pelas emendas que vai receber. O novo conjunto continuará a ser uma invenção cerebrina, um papel ilegitimo de provêniencia espuria. No maximo o pais lhe poderia reconhecer o carater de uma regra provisória, traçada por um governo de fato, destinada a servir de lei transitoria até que os poderes legitimos da nação a formulassem regularmente. Toda a longa e caprichosa discussão em termos juridicos estabelecida pelo sr. Marcondes Filho — perde-se diante da nulidade preliminar da espécie. Fica, porém, um residuo no fundo do copo. O ministro paulista esqueceu que seus ofertórios diante dos mitos do Poder chocam-se com a gravidade, a inquietação e o sofrimento do ambiente moral da nação.

Os nossos homens estão fazendo grandes sacrificios na luta mundial pela liberdade. Não estão derramando seu sangue para que os sofistas o aproveitem na porfia pelo empregos e cargos.

O Exército tem grave compromissos consigo mesmo, isto é, graves responsabilidades perante a nação. Os chefes das classes armadas sangram por todas as feridas dos nossos rapazes nas frente de guerra. Carecemos pois, governo, imprensa e povo, falar e sentir a verdade.

A primeira delas é que o Brasil está se frecuperando, emergindo dos equivocos dolorosos entre sua atitude externa e suas confusões internas — graças exclusivamente ao desinteresse, ao patriotismo, aos profundos instintos humanos de seus grandes chefes militares. Se o sr. general Eurico Dutra não tivesse avaliado, na sua consciência de soldado, o seu dever de sinceridade com os nossos homens que estão na guerra; se os generais e comandantes não se sentissem obrigados a uma coesão disciplinar inalterável enquadrada no irredutivel compromisso de adivinhar o Brasil e de o servir na plenitude de seus interesses moreis e materiais — a verdade é, que não teriamos dado o primeiro passo fora da servidão policial em que viviamos.

O Exército compreende perfeitamente que os destinos das nações não se revolvam com andaimes de leis improvisadas, frágeis construções destinadas a servir as ambições e os desejos das pessoas. Leis que giram a todos os ventos. Leis flexiveis e mutáveis que a parolagem dos rábulas transforma e modifica segundo suas conveniencias.

Leis por melhores que sejam, leis legitimas, não vivem por si sós. O que as anima e fecunda é o espirito, isto é, a sinceridade, a inteligencia, a honradez, o animo de sacrificio dos que a praticam. O Exército e a Nação sabem, pois, em quem confiar. Todo o segredo de uma verdadeira solução politica está nessa palavra simples: confiança.

O cenário de luzes cambiantes que o sr. Marcondes Filho armou para a exibição de suas leis, não desperta confiança. O documento que mostrou ao publico envelheceu num dia. A todos parece um papel de outras eras, um papel de côrte, um madrigal, um romance, uma historia!

COMPANHIA INTERNACIONAL DE CAPITALIZAÇÃO
SÉDE: RIO DE JANEIRO
COMPANHIA NACIONAL PARA FAVORECER A ECONOMIA
AUTORIZADA A FUNCIONAR E FISCALIZADA PELO GOVERNO FEDERAL
CAPITAL SUBSCRITO Cr$ 5.000.000,00 CAPITAL REALIZADO Cr$ 500.000,00

Resultado do sorteio de amortização realizado no dia 28 de Fevereiro de 945.

COMBINAÇÕES SORTEADAS

ZBR OAB MCE ZRF AVX XXF YIJ PQO

Foram contemplados nste Estado os titulos ns. 70.797 e 290.653, combinaçes respectivas O.A.B. a X.X.F., o primeiro com Cr$ 6.400,00, pertencente a d. Maria Emilia Holanda, rsidente em Páu dos Ferros e o segundo com Cr$ 10.000,00, pertencente ao Sr. Petronilo Varela da Silva, rsidente em Assu'.

Graças ao sorteio progressivo, previlegio da INTERCAP, a portadora acima vai receber além do valor nominal do titulo, mais a quantia de Cr$ 1.400,00.

A INTERCAP é a unica Companhia de Capitalização do Brasil que tem o sorteio progressivo.

O próximo sorteio realizar-se-á no dia 31 de Março corrente.

INSPETORIA GERAL PARA O RIO GRANDE DO NORTE
Rua Cel. Bonifácio, 223 — Sala 1 — Ed. Mossoró

OPORTUNIDADES

Os anuncios desta secção são irradiados, gratuita e diariamente, no programa da ZYB-5, de 10 ás 11 horas

GANHE Cr$ 100,00 trabalhando apenas duas horas diarias. Escritorio Comercial desta praça precisa de pessoas apresentaveis, idoneas e bem relacionadas no comercio para trabalho vantajoso. Oferece-se otimas condições. Tratar á Av. Tavares de Lira, 96, 1º andar, sala da frente, das 9 ás 11 e das 15 ás 17 horas.

—

GADO A' VENDA

Vende-se uma pequena partida de gado zebú 3|4 e 1|2 sangue, incluindo-se exemplares raceados de "Schwitz". Tratar com Horacio Guedes de Moura, na "Drogaria S. José", Av. 1, Alecrim.

—

TERRENOS E CASAS NO BAIRRO DO ALECRIM

Vende-se: 1 terreno de 52 mts. á rua ABC; 1 de 136 mts. á rua Jaguarari; 1 de 49 mts. á Av. 2; 1 casa com instalação dagua e sanitaria á rua ABC; 2 casas á rua Jaguarari; 5 casinhas na Av. 2. Cacimbão com boa agua potavel, 41 mangueiras e 29 coqueiros.

Bonde á porta. Tratar com Sandoval Capistrano, á Av. Rio Branco, 795.

—

A FABRICA DE CIGARROS "VIGILANTE" comunica a sua freguesia, que instalou seu Escritorio Comercial e Deposito, na Rua Frei Miguelinho, 121, onde aguarda ás prezadas ordens dos seus bons fregueses.

—

VENDEM-SE 1 terreno á Av. Rio Branco, 452, 4 casas á Travessa Auta de Souza, esquina com a 13 de Maio, 1 terreno á Rua 13 de Maio, 476. Tratar na Cooperativa Central de Credito, ex-Caixa Rural de Natal.

—

O BRASIL PRECISA DA AVIAÇÃO

Subscrevam açoes das Linhas Aereas Brasileiras (em organização).

Capital: Cr$ 50.000.000,00 Açoes de Cr$ 200,00.

Agentes no Estado do Rio Grande do Norte: Pedroza & Irmão Limitada. Tavares de Lira, 96 — 1º.

—

CONCURSOS PARA O BANCO DO BRASIL E DO D.A.S.P.

José Ferreira Filho leciona Português, Preparando candidatos para habilitações ao Artigo 91. Cursos: Primário, Ginasial e Colegial, Gramática, Historia e Literatura. Informações pelo telefone 11-45.

—

AULAS NOTURNAS DE PORTUGUÊS E MATEMATICA

Preparam-se alunos em cursos pratico de português e matematica. Aulas das 19 ás 20,30 horas.

Rua Felipe Camarão, 591.

IMPUREZAS DO SANGUE ELIXIR DE NOGUEIRA (SILVEIRA)

Cronica Social

ANIVERSARIOS
HOJE

Senhores

Dr. Ernesto Fonseca, clinico nesta capital.

— Manoel Pereira Rosas, comerciante nesta cidade.

— Prof. Mario Cavalcanti, diretor do Grupo Escolar Augusto Severo, desta cidade.

Senhoras

Maria Dulce Teixeira Santiago, esposa do sr. Abdenago Caldas Santiago, do comercio desta praça.

— Lili Freire Caldas, esposa do 1º tte. Gustavo Caldas, oficial do Exercito, servindo na Guarnição de Natal.

Jovens

Roberto Domingos, filho do sr. Luiz Eugenio F. Veiga, industrial neste Estado.

VIAJANTES

Sgts. Heronides Bezerra da Silva e Stephenson Josué Batista — Com destino a Manaus, onde irão servir no 27º B. C. sediado na mesma cidade, seguiram ante-ontem os sgtos. Heronides Bezerra da Silva e Stephenson Josue Batista.

Esses dois costerraneos, que em Natal, serviram no 16º R. I., estiveram em nossa redação apresentando as suas despedidas, extensiva a todos os amigis, dada a impossibilidade de lhes falarem pessoalmente.

— Seguiram hoje com destino ao Rio de Janeiro, o tte. José Ferreira Mainho, da Força Policial do Estado, que vai fazer um curso de especialização na Capital da Republica.

Pelo mesmo avião em que viajou aquele oficial, tomou passagem o prof. Acrisio Freire, diretor do Grupo Escolar Isabel Gondim, que, juntamente com o tte. Marinho, representará a Associação de Escoteiros do Alterim e Associação de Escoteiros do Mar na Assembléa de Escoteiros a realizar-se brevemente na metropole do pais.

Jornalista Djalma Maranhão — Viajou hoje ao Rio de Janeiro, em avião da Cruzeiro do Sul, o jornalista Djalma Maranhão, presidente da Associação Norte-Riograndense de Imprensa.

— Pelo avião "Iarussú" da "Cruzeiro do Sul", desembarcaram hoje, os seguintes passageiros, procedentes do sul:

Gilberto Santos Moreira Maria do Rosario Azevedo Barbalho, Tacito Moreira Brandão, Maria Antonieta Brandão, Roberto Monteiro Barreto de Almeida, Jose Delio Antunes Cerqueira José Alberto Rezende Santos, Alfredo Montenegro, Ismael Pereira da Silva, Camilo Broda, Ivan Terto Bezerra, Armando China, Americo Bezerra Cavalcanti, Maria Fontes Cavalcanti, Vescio Barreto de Paiva e Lede Pimentel Cardoso.

Pelo mesmo avião embarcaram, com destino ao sul: Heli Coutinho Lins, Manoel Gonçalves Ribeiro, Lawrence George Nathan, Luiz Horacio da Silva, Durval de Oliveira Paiva Filho, Eunice Coelho Galvão, Frederico Marcos Galvão, Jorge Elsio Cavalcanti Sobrinho, Rebeca Axelband, Jose Francisco de Oliveira, Arquimedes Saiga do da Silva e Djalma Maranhao.

REGISTRO CIVIL

Foram feitos, durante o dia de ontem, no 4º Cartório Judiciário desta capital, os seguintes registros:

Nascimentos — Valdemiro Damasio da Costa, filho de Pedro Damasio da Costa e de d. Francisca Ferreira da Costa; Antonio Gomes da Silva, filho de Cecilia Gomes da Silva; Lourival Estevam de Andrade, filho de João Estevam de Andrade e de d. Domitila Pereira de Andrade; Antonio Cavalcanti de Lima, filho de Amancio Baltazar de Lima e de d. Teodomira Cavalcanti de Lima; João Bezerra da Silva e Jones Bezerra da Silva, filhos de José Sabino da Silva e de d. Enedina Bezerra da Silva; Maria da Conceição Silva, filha de José Bezerra da Silva e de d. Maurina Alves da Silva; Lizete da Silveira Barbosa, filha de Pedro Barbosa e de d. Maria de Lourdes Barbosa; Roberto de Almeida Pessôa, filho de Braulio Afonso Pessôa e de d. Regina de Almeida Pessôa; Olimpio José de Andrade, filho de Francisco Cesario de Andrade e de d. Luiza Germano de Souza; Geraldo Gonçalves do Nascimento Filho, filho de Geraldo Gustavo do Nascimento e de d. Carolina Patricio do Nascimento; Jorge Humberto Gomes, filho de Maria de Lourdes Gomes; Sebastiana de Oliveira, filha de Francisco de Oliveira Neto e de d. Domitila de Oliveira Neto; Elisandro Guilherme de Oliveira Silva, filho de Alfredo Guilherme da Silva e de d. Maria Alba de Oliveira da Silva; Maria de Lourdes Pereira, filha de José Pereira Filho e de d. Francisca Bastos Pereira.

Obitos — Maria da Salete Silva, filha de Luiz Francisco da Fonseca e de d. Idraci Araujo da Silva; Manoel Mendes, filho de Raimundo Mendes e de d. Ana Pereira; Maria Cristina da Silva, filha de José Raimundo da Silva e de d. Maria Teodora da Silva; Maria da Salete Costa, filha de Miguel Marques Costa e de d. Francisca Camara Costa; Acrisio Floriano da Silva, filho de Amaro Floriana da Silva e de d. Maria Luiza da Silva; Maria de Lourdes Pereira filha de Quintino Pereira de Lima e de d. Maria Josefina de Lima; e Raimunda da Silva, filha de João Domingos e de d. Severina Pereira da Silva.

"A Casa Costa" queima diariamente miudezas e perfumaria. Rua Amaro Marreto, 1312

A França não esquecerá a solidariedade do Brasil

UMA CARTA DO GENERAL DE GAULLE AO PRESIDENTE DA REPUBLICA

RIO, 1º (Meridional) — Assinada pelo general De Gaulle, chefe do Governo Provisório da França, o sr. Getulio Vargas recebeu, das mãos do general d'Arsier de la Vigerie, novo embaixador daquele pais, a seguinte carta:

"Ao escolher o general d'Astier de la Vigerie para representar, no Rio de Janeiro, o governo da França quis, confiar a um interprete especialmente qualificado a missão de expressar aos brasileiros a profunda amizade do povo francês e de transmitir a v. exc. e ao seu governo o nosso profundo reconhecimento.

Os franceess, em sua desgraça, verificaram, com emoção, a sincera amizade dos brasileiros, e a França não esquecerá a parte tomada pelo Brasil, ontem em suas provações, hoje em suas vitorias".

O Brasil preciza da Aviação

Subscrevam ações das Linhas Aéreas Brasileiras (em organização)
Capital: — Cr$ 50.000,00 —Ações de 200,00
Agentes no Est. do R. G. Norte: Pedroza & Irmão Limitada.
Tavares de Lira, 96 — 1º.

Edição de hoje Cr$ 0,40

AGENTES DA POLICIA CARIOCA EM S. PAULO

S. PAULO, 28 (Meridional) — Segundo apuramos desembarcaram aqui, hoje, numerosos agentes da policia carioca. O fato causou estranha curiosidade, diante do ambiente de completa calma reinante aqui e o tradicional espirito de respeito á ordem que constitui a caracteristica do povo bandeirante.

EDUCAÇAO
O MAIS NATURAL DO LIBERTADORES

No nosso comentario de ontem sobre a posição que o Mexico, país democratico por excelencia, republica surgida de uma revolução que colocou a educação como sua maior arma, escolheu para os seus professores, tivemos oportunidade de definir o professor como "o mais natural dos libertadores", na frase feliz do presidente Avila Camacho. Sim, não é possivel pensar-se em liberdade em democracia, onde não se capacite o povo, á massa, a colocar-se em situação de exercer qualquer posto na sociedade. A igualdade de oportunidades de acordo com a capacidade de cada qual, é principio democratico que não se discute e que a decencia humana exige de todos os governos. Só pela educação, só pela cultura, só pelo preparo tecnico o individuo está capacitado para vencer na vida. No meio dos choques economicos em que vivemos, o homem educado é o unico que está na situação de escapar ás explorações ignobeis, da demagogia barata, da pressão de governantes que não se compenetram das suas funções de mando. O educação e a maior segurança para a liberdades de uma nação e é porisso que os regimens totalitarios tanto cuidaram de desvirtuar as finalidades dos seus sistemas educativos, transformando-os em fabricas de automatos, de homens sem vontade, de homens que sempre dizem sim as ordens e afirmativas dos chefes, mesmo quanto tais ordens e afirmativas aberrem de todos os principios de decencia, da verdade e da justiça. Nas democracias não são apenas os governos que pensam, mas o povo quer pensar, o povo quem decide. Os governantes pensam e agem em consonancia com a vontade do povo, pois sabem que todas as vezes que destoarem da opinião publica podem ser substituidos pelos elementos que representam realmente o desejo do povo.

Os exemplos aí estão flagrantes. Os paises que não queriam a democracia tiveram o cuidado, a preocupação de tirar da escola, sobretudo da escola publica, todo o significado da vida real. Não se discutiam os assuntos da vida. Fazia-se a doutrinação de principios ditados por homens e não pelo povo. Endeusava-se o chefe, apontava-se apenas o que êle fazia. Não se dava ao homem, mas a um homem, o posto de destaque que merecia. Das escolas saiam pobres diabos, verdadeiros monstros, quando os mestres verdadeiros não reagiam bravamente á intromissão indebita do Estado fascista no seu templo. Os professores, em muitas terras do mundo, foram mesmo áquilo que o sr. Avila Camacho disse. "Os mais naturais dos libertadores". O mundo inteiro saba que, em terra alguma, o fascismo contou com os verdadeiros professores. Pelo mundo afóra existem homens que formavam nas congregações das escolas superiores, das universidades dos paises fascistas. Nos campos de concentração e no ostracismo estão inumeros mestre-escolas que reagiram e que não colaboraram. E, onde puderam continuar a exercer o seu sacerdocio os professores sempre foram o ponto de partida para os protestos, para a orientação dos moços das academias para as explosões mais sinceras de democracia e de patriotismo.

A atuação do professor brasileiro neste instante deve ser a atuação de um libertador nacional. Deve tomar atitude. Mostrar, com a sua experiencia, a sua vida, que a educação é necessidade nacional. Não é possivel que o Brasil marche resolutamente para a democracia sem pensar seriamente na educação. O professor — o maior libertador nacional, no Mexico e no mundo inteiro — pois é a educação a maior arma dos povos livres, no instante brasileiro, deve empregar toda a sua energia para convencer o povo a exigir dos responsaveis pelo amanhã brasileiro o direito da educação para a massa. Essa obra é obra de libertação nacional. Quem surgir na arena das competições politicas sem colocar a educação do povo entre as necessidades primarciais do Brasil não estará honestamente querendo colocar o país nos rumos certos da democracia. Democracia sem educação é "fascismo disfarçado". — FERNANDO TUDE DE SOUZA.

Barbas e cavanhaques

Conclusão da 2.ª pagina

nheço bastante o urso, cuja pele de candidato anda sendo vendida, por aí, para dizer que, omitindo-se de contactos com homens de imprensa, o brigadeiro Eduardo Gomes é perfeitamente natural, inteiramente espontaneo ele mesmo. Vibra dentro de suas cordas esta conduta.

Por que será então que no pareo presidencial o crack Eduardo Gomes pula agora na raia, com tamanha distancia do que era, faz quinze anos, o favorito do povo, o crack Getulio Vargas? E' que este envelheceu no poder. Quinze anos de mando ininterrupto fazem caducar a popularidade do chefe mais querido das multidões. O segredo do ascendente individual das democracias consiste na temporariedade dos mandatos. O que insiste em conservar o mando anos seguidos, principalmente forrando-se de governar sem comicios, corre o perigo que enfrenta hoje o sr. Getulio Vargas. Estou longe de subscrever o **j'accuse** do sr. José Américo contra o sr. Getulio Vargas, no capitulo administrativo. São grandes os erros do presidente. Mas em compensação que saldo como administrador não lhe deixam na balança de homem publico a solução do problema da siderurgia; o equipamento do exército, da aviação e da marinha; as obras do Nordeste e da baixada fluminense! E' um ativo esse que não se discute! O drama do sr. Getulio Vargas em 1945 é que ele pretende candidatar-se dentro do Catete, após três quinquênios de poder dos quais treze de ditadura, numa hora em que as democracias reclamam os lideres que lhes foram sempre fiéis, que as não abandonaram, *como é o caso do brigadeiro Eduardo Gomes*, adversario intransigente do regime de 37, desde a sua fundação.

Si queremos ser justos, temos que dizer em voz alta, com todo o apreço que nos mereçam inegualaveis serviços do sr. Getulio Vargas no Brasil, que o presidente está barbado. E por isso perdeu o afejo das multidões, das multidões das quais já foi idolo. Sua posição, hoje, de candidato oficial briga com o seu passado imarcessivel de 1929. A praça governamental está sortida agora de tantas barbas de côvado e cavanhaques de vara e meia, que o brigadeiro Eduardo Gomes pode saltar na pista para correr o pareo presidencial, ganhando a distancia, em que o vemos já dobrar sozinho a primeira curva.

Ouçam a Z.Y.B.-5 Rádio Educadôra de Natal

PARA AS DESPESAS DA PROPAGANDA ELEITORAL

CURITIBA, 1 (Meridional) — Os chefes do movimento em prol de Eduardo Gomes, no Paraná, entre os quais figuram Laertes Munhoz e Artur dos Santos, iniciaram o livro de ouro para cobrir as despesas da propaganda eleitoral, havendo arrecadado somente, durante a tarde de ontem, cerca de 200.000 cruzeiros.

INDICADOR PROFISSIONAL

MEDICOS

DR. ETELVINO CUNHA
(Curso de aperfeiçoamento no Rio de Janeiro e São Paulo)
Assistente do Hospital Miguel Couto
DOENÇAS DE SENHORAS — PARTOS
Ondas ultra-curtas, Bisturi Eletrico, Eletrocoagulação, etc.
CONSULTORIO: Rua Cel. Bonifacio, 222 (Ribeira) Das 15 ás 18 horas — FONE 1092 — RESIDENCIA: Praça André de Albuquerque, 574 — FONE, 1273

Tratamento e operações das doenças dos OUVIDOS, NARIZ E GARGANTA
DR. CLEODON TAVARES
Auxiliar técnico e ex-assistente interino da Cadeira de Oto-rino-laringologia da FACULDADE DE MEDICINA DO RECIFE e assistente do HOSPITAL PEDRO II. (Recife
Consultas das 15 ás 18 horas
Consult.: Dr. Barata, 6882 — 1º
Res.: Voluntarios da Patria, 296

DR. MANOEL VITORINO
ESPECIALISTA
DOENÇAS DO SISTEMA URINARIO (ambos os sexos
Doenças do sistema genital masculino
OPERAÇÕES
Doenças venereas em geral
Consult.: Rua Cel. Bonifacio nº 226 — Natal — Telefone 1029

DR. ANIBAL MEDINA DE AZEVEDO
Diplomado pelo "Instituto Oswaldo Cruz" (Manguinhos)
ALERGIA
Diagnóstico e tratamento das doenças alérgicas (Asma, colites, enxaquecas, dermatóses, etc.
ANALISE CLINICAS
Exames de Urina, Sangue, Féses, Pus, etc.
Av. Rio Branco nº 649 das 15 em diante

DR. OLAVO MONTENEGRO
Curso de aperfeiçoamento no Rio de Janeiro
CLINICA MEDICA E PEDRIATRICA — DOENÇAS DA NUTRIÇÃO E GLANDULAS ENDOCRINAS, OBESIDADE, MAGRESA, DIABETES, REUMATISMO
Regimens alimenticios
Consultas das 15 ás 18 horas
Consultório: Rua Cel. Bonifacio, 225 — Telefone, 1082
Res. Av. Deodoro, 698 — Tel. 1118

HEMORROIDAS
CURA RADICAL
Sua operação e sem dor — Doenças Ano-Retais e do tratamento dos estreitamentos do réto pelas dilatações dieletricas
PARTOS
DR. L. BANDEIRA DE MELO
ESPECIALISTA
Consultorio: Praça Augusto Severo — 250 — 1º andar — Salas 2 e 3
Expediente: de 2 ás 6 diariamente
Residencia: Rua João Pessôa, 154

DR. GONÇALO-MENDO VIDAL
CLINICA VETERINARIA
Residencia: Ferreira Chaves nº 129
Edificio Fernando Costa das 12 ás 17 horas, sábado das 8 ás 12 horas
Pensão Natal: das 7 ás 10 e das 17 ás 20 horas

DR. CRESO BEZERRA
CHEFE DO SERVIÇO DE CLINICA MEDICA DA POLICLINICA
Clinica médica de adulto — Clinica especializada do Aparelho Digestivo
COULTORIO:
Av. Rio Branco, 669 — 1º
Horario — 14 ás 16
Residencia — Rua da Conceição, 521 — Fone, 1254

DR. ALVARO VIEIRA
Chefe de Clinica Cirurgica do "Hospital M. Couto"
Cirurgia Geral Doenças de Senhoras — Eletricidade Médica
Eletro-coagulação — Ondas Curtas — Bisturi Elétrico
Consultório: Av. Duque de Caxias — 174 Fone, 1284
Horário: Das 14 horas em deante
Residencia: Av. Getulio Vargas — — 750 Fone: 1423

DR. JOAQUIM LUZ
ESPECIALISTA
Doenças de Senhoras — Partos — Ondas curtas, eletro-coagulação, bisturi elétrico
Consultas — Das 14 horas em deante
Consultório — Rua Ulisses Caldas, 8a 1º And. — Residencia Av. Deodoro, 901

JOANA DA ROCHA LIMA
PARTEIRA
Diplomada pela Faculdade de Medicina do Rio de Janeiro
Ex-assistente do Hospital Pro-Matre e Maternidade Escola
Residencia: Av. Rio Branco 879 — Natal

GABINETE MEDICO DENTARIO
DRA. ALIETE ROSELLI
CLINICA MEDICA E GINECOLOGICA
Consultas: 9 ás 11 e 13 ás 16
ODETE ROSELLI
CIRURGIA-DENTISTA
Consultas: 9 ás 11 e 13 ás 18
Telefone, 1181
Av. Junqueira Aires, 582

ADVOGADOS

GARIBALDI TINOCO e DJALMA ARANHA MARINHO
ADVOGADOS
Esplanada Silva Jardim "Edificio Elda"
Ribeira
Telefone, 1570 — Natal

MANOEL VARELA D'ALBUQUERQUE
ADVOGADO
NATAL
Avenida Duque de Caxias (antiga Sachet, 191)
Andar terreo

BEL. VICENTE DE SOUZA
ADVOGADO
Da Ordem dos Advogados
Causas civeis, criminais e trabalhistas
Rua Fonseca e Silva, 1105
Alecrim — Natal

JOAO MEDEIROS FILHO
ADVOGADO
Escritorio: Av. Duque de Caxias 50, 1º
Residencia: Av. Rodrigues Alves, 646

CLAUDIONOR DE ANDRADE E ALVAMAR FURTADO
ADVOGADOS
CAUSAS: Civeis — Comerciais — Criminais — Trabalhistas e Fiscais.
ESCRITORIO: Rua Dr. Barata 241 — 1º andar
(Edificio Nova Aurora)
FONE 1118
NATAL — R. G. DO NORTE

RAIMUNDO N. FERNANDES
Advogado
Res. Av. Prudente de Morais, 379
NATAL

CONSTRUTORES

JOAQUIM VITOR DE HOLANDA
CONSTRUTOR
Prov. nº 25 — 7
Registrado no Conselho de Engenharia e Arquitetura — Construções e reconstruções — Estuques e revestimentos de fachadas — Postes e manilhas de concreto para boeiros — Bancos para jardins
Depósito e Escritorio:
Rua do Sal, 200 — Natal

Serraria Arcantil Ltda.

RUA MIPIBU', 676 — NATAL

FONE 1.503

Grandes estoques de madeiras de todos os tipos, tamanhos e qualidades

Contráta qualquer tipo de cobertas

Secção especializada para fabricação de

Moveis e Esquadrias

"Há sete anos anexados á fazenda São Borja"

O que disse o sr. Osorio Borba sobre a situação-Uma escolha feita a dedo

O jornalista Osorio Borba, como opositor sitematico ao regime vigorante no pais a partir de 10 de novembro de 1937, e anti-fascista, esteve, nos ultimos oito meses, sob rigorosa censura previa do D. I. P. Assim que, principalmente ultimamente, foi forçado a não dizer senão raros de seus pontos de vista e pensamentos.

Ouvido a proposito da situação o ex-deputado Osorio Borba afirmou, de inicio:

— "A situação brasileira pode ser definida muito simplesmente: estão há sete anos anexada á fazenda S. Borja estes imensos territorios de quase nove milhões de quilometros quadrados. Começou a campanha pela desanexação. Mas talvez não seja muito facil derrogar um anschluss" que já perdurou tanto tempo e já deve ter dado aos seus beneficiarios a plena consciencia de que desfrutam um direito liquido e incontestavel. Será necessaria uma pressão cada vez mais energica da opinião, como a dos ultimos acontecimentos, que abalaram nos seus fundamentos a geringonça do regime que viria a ser, na palvra diuturna dos seus teoricos e propagandistas o modelo para todas as constituições do mundo de amanhã... Tudo que até agora se anunciou e prometeu, quanto á democratização do pais, ainda está dentro do ambito do poder pessoal, absoluto, que caratériza o regime "salvador". O monarca outorgou uma Carta "prescindindo até da consulta posterior ao povo) e agora pretende outorgar uma reforma dessa Carta.

O que se anuncia ou se insinua de fonte oficial ou oficiosa quanto ao sistema de representação e ao processo eleitoral é vago e suspeito. Houve um momento em que declarações atribuidas em Minas a um dos lideres da candidatura José Américo em .. 1937, logo após e até hoje, convertido em procer estado-novista, davam como assentado que a eleição se faria pelo processo indiretissimo da carta de 1937, aperfeiçoado ao ponto de atribuir ao presidente em exercicio o direito de voto ao presidente que fosse eleito e de inidicar outro candidato para novo pleito... (Seria mais simples, rápido e barato nomear o sucessor). A tentativa de defesa da "constituição" vigente, que é a Exposição de motivos declara afastados esses peregrinos projetos, anunciando que o voto será direto, mas esquecendo-se de dizer se secreto".

O SISTEMA DA REPRESENTAÇÃO

— "Quanto ao sistema da representação, propriamente — prosseguiu — não ão menos abstrusas as formulas que se insinuam, como aquela de fixar em dez por cento a representação das correntes minoritarias. E' evidente que o excelente Código Eleitoral de 1933, aperfeiçoado com a reforma que sofreu após o ultimo pleito, era favoravel demais á representação legitima da vontade popular para que não fosse esquecido ou impugnado pelos partidarios da perpetuidade do poder pessoal absoluto. Conferia á Justiça o controle do alistamento e das eleições, que agora se cogita de atribuir a Juntas organizadas pelos dominantes á feição de suas conveniencias; garantia de modo tão perfeito quanto humanamente possivel a liberdade do voto e a sua honesta apuração; impedia a graude e a compressão — os unicos trunfos eleitorais que vão restar ao candidato de si mesmo, repudiado pela totalidade das forças politicas e pelo povo; e assegurava a verdadeira representação proporcional dando possibilidades de participação nos orgãos da soberania a todas as minorias ponderaveis. Essa foi a experiencia do pleito de 1934, quando houve governantes que perderam nas urnas o poder, e por toda parte as oposições se fizeram representar. Eis ai uma perspectiva nada alviçareira para os que desejam uma auto-nomeação do chefe do governo".

AS GARANTIAS DO CIDADÃO

— "Nenhuma indicação temos, por outro lado, quando ás garantias mais elementares do cidadão, que constituem uma condição "sine qua non" de um verdadeiro pronunciamento da vontade popular. Persiste o "estado de emergencia", com todas as suas restrições sufocantes da liberdade de palavra, de reunião, de locomoção. Persiste o arbitrio do governo em relação ao funcionamento da imprensa e de todos os meios de difusão. Persiste a proibição dos partidos e de todas as atividades politicas. (Qualquer dia o prefeito e muitas outras pessoas poderão ser levados á justiça especial pelo crime de estarem organizando partidos). Persiste a legislação inquisitorial que permite a juizes especiais condenarem de plano qualquer individuo que reclame, por exemplo, contra uma fila ou declare não achar muito bonito algum apolinio ministro. Persiste aquela monstruosida de do 177 que dá ao executivo a facultade de aposentar ou reformar sumariamente qualquer funcionario civil ou militar que, a seu exclusivo juizo, seja considerado inconveniente ao interesse publico ou *ao regime. (A estas horas, já* centenas de funcionários poderiam ter sido afastados. E qualquer dia o general dos granadeiros niponicos poderá ser surpreendido com a sua reforma — ainda mais surpreendido do que surpreendeu as gentes com a sua subita (e alarmante) conversão á democracia e as "camorras" liberais).

ESCOLHA FEITA A DEDO

Osorio Borba assim concluiu as suas declarações:

— "Completando o quadro, escolhe-se a dedo para "coordenar" "a redemocratização o mesmo descoordenador da sucessão de 1937, que então conseguiu incompatibilizar-se com todas as forças politicas, e levou sete anos a se gabar publicamente de ter sido um dos idealizadores e executantes da empreitada fascista de 1937 e a proclamar a morte da democracia: Agamenon Magalhães. Resta-nos a esperança, a confiança, a tranquila certeza de que a onda formada nos recessos obscuros da conciencia nacional sufocada durante sete anos de censura e propaganda, mas não morta, e que eclodiu com o movimento em torno da candidatura Eduardo Gomes, lançada na entrevista historica de José Américo, será bastante forte para levar as hostes fascistas a uma derrota final, coroando os recuos a que já vão sendo impelidas".

FERNANDES & CIÁ.

Endereço Telegráfico
FERNADIA
Fone: 1843
Cx. Postal, 38

Av. Tav. de Lira, 32
DEPOSITO
Trav. Venezuela, 31
NATAL

PEÇAS E ACESSORIOS PARA TODOS OS TIPOS DE CARRO — PNEUS — BATERIAS — OLEOS E GRAXAS, ETC.

Tudo pelos menores préços da praça

Linhas Aereas Brasileiras S. A.
EM ORGANIZAÇÃO
Capital — 50.000.000,00
TRANSPORTE EM AVIÕES DE PASSAGEIROS E CARGAS
DEVIDAMENTE AUTORIZADA PELO GOVERNO FEDERAL
AGENTES PARA TODO O ESTADO:
Pedroza & Irmão Ltd.
Avenida Tavares de Lira, 96 — 1° And.
TELEONE: 1195

Dr. Sergio Guedes
Reabriu seu consultorio á Trav. Argentina, 42
Diariamente das 14 ás 17 horas

Bonus de Guerra
COMPRA-SE
Frei Miguelinho, 38 — 1° andar

Prova do fracasso da ditadura

S. PAULO, 1 (Meridional) — Realizou-se, na Faculdade de Direito de São Paulo, a cerimonia da posse da nova diretoria do Centro Academico "Onze de Agosto", com a presença de grande assistencia composta de estudantes e populares. Falaram o sr. Haroldo Bueno Magano, presidente que deixa o mandato, o sr. Domingos Marmo, orador do Centro Academico "São Francisco das Chagas" e o sr. Rodrigues Nime, do partido Libertador, o qual lançou a candidatura do Brigadeiro Eduardo Gomes. Todos os três oradores referiram-se ao periodo de trevas em que viveram a mocidade e o povo de São Paulo, após a imposição da Constituição de 1937. Antes das breves palavras do academico Rui Nazareth, novo presidente do Centro, encerrando a cerimonia, falou o professor Soares de Melo que lembrou aos estudantes o papel do direito e que ainda não chegara a hora de ensarilhar as armas, pois, apenas agora iniciara-se a historia do malogro e funeral do Estado Novo. A mocidade tinha, pois, grandes responsabilidades e não deveria estar á margem neste momento civico-nacional, em que a tirania cedia á liberdade, em que a opressão retrocedia diante da força do direito. A mocidade ovacionou, entusiasticamente, o discurso do professor Soares de Melo, quando o orador referiu-se a ação do D.I.P. fechando a "Tupy" e disse: "O recuo dos responsaveis pela ditadura, neste momento, é a maior prova do seu fracasso".

Professora diplomada ensina crianças de 7 a 12 anos
Tratar á Travessa Extremós (casa sem numero) entre os numeros 516 e 518

Galvão, Mesquita Ltda.

FERRAGENS EM GERAL, TINTAS, OLEOS, ARTIGOS SANITARIOS, MATERIAL PARA SANEAMENTO, FERRO PARA CONSTRUÇÃO E EM CHAPA GALVANISADO E PRETO, ETC.

End. Teg. "GALMES" — Tel. 1.155 — Rua Dr. Barata n° 217 e Cel. José Bonifacio ns. 221 e 213
NATAL — RIO GRANDE DO NORTE

JOALHARIA ALENCAR
DE JOÃO ALENCAR
A casa de mais variação sortimento em joias, relogios, pulseiras, bijouterias, artigos de otica e para presentes
Passou a ficar propria
Rua Dr. Barata, 205
Rio Grande do Norte — NATAL

Ouçam a ZYB-5

RADIOFONIA

A vitoriosa iniciativa desta folha, promovendo pelas colunas de "Radiofonia" ,interessante certame para eleger a melhor voz do "cast" potiguar entre as figuras dos seus elencos feminino e masculino, continua despertando o mais franco interesse por parte dos apreciadores dos artistas da B-5.

Encerramos a apuração de hoje, com o seguinte resultado:

CANTORAS

Glorinha Oliveira	93 votos
Teresinha Maia	27 votos
Maria Izabel	21 votos
Ionides Albuquerque	7 votos

CANTORES

Ubaldo Lima	95 votos
Paulo Bezerra	25 votos
Zezé Gomes	13 votos
Jacinto Maia	8 votos
Alzir Gomes	6 votos
Hianto Almeida	2 votos

RADIO-CONCURSO

Qual a melhor cantôra da Z.Y.B.-5 ?

Voto em .. ..

Qual o melhor cantor da Z.Y.B.-5 ?

Voto em .. ..

Votante .. ..



Locutor Alcantara Barbosa, da ZYB-5

ZYB-5 Emissôra Potiguar dos Diários e Rádios Associados

PROGRAMA PARA HOJE:

18.00 — Ave Maria
18.04 — Bôa Noite
18.05 — Graavção
18.10 — Panorama Esportivo
18.20 — Gravação
18.25 — Jornal Falado
18.30 — "O Vingador"
18.45 — Programa Oficial do Estado
19.00 — Ubaldo Lima
19.15 — Hianto Almeida
19.30 — Trio de Saxofones
19.45 — Paulo Bezerra
20.00 — HORA DO BRASIL
21.00 — Orquestra de Salão
21.25 — Jornal Falado
21.30 — Musica popular variada
21.58 — Até amanhã
22.00 — Caracteristica Final

AMANHA:

10.00 — Marcha Inicial
10.02 — Bom dia
10.03 — Melodias Preferidas
10.15 — Ciro Monteiro
10.30 — Jimmy Dorsey e Orquestra
10.45 — Araci de Almeida
11.00 — Miguel Caló e sua Tipica
11.25 — Jornal Falado
11.30 — Carlos Ramirez
11.45 — Panorama da Guerra
11.50 — Noticias de todo o pais
11.55 — Mayu' Atty
12.00 — Hora Certa
12.02 — Gazeta Sonóra
12.10 — No mundo do cinema
12.15 — Bing Crosby
12.25 — Jornal Falado
12.30 — Retransmissão da P.R.E.-9
13.00 — Até mais tarde
17.00 — Orq. Yankees
17.30 — Sucessos brasileiros de ontem
18.00 — Ave Maria
18.04 — Bôa Noite
18.05 — Boletim Catolico
18.15 — Panorama Esportivo
18.25 — Jornal Falado
18.35 — "Aventuras de Tarzan"
18.45 — Programa Oficial do Estado
19.00 — Teresinha Maia
19.15 — Pianista José Pimentel
19.30 — Paulo Bezerra
19.45 — Jazz
20.00 — HORA DO BRASIL
21.00 — Zezé Gomes
21.15 — Bandolinista Antonio Rosalino
21.30 — Musica popular variada
21.58 — Até amanhã
22.00 — Caracteristica Final.

MINISTERIO DA GUERRA

7.ª REGIÃO MILITAR

24.ª Circunscrição de Recrutamento

EM 17 DE FEVEREIRO DE 1945.

Edital de Convocação

I — Em nome do Exmo. Snr. General Comandante da 7ª. Região Militar, o Chefe da 24ª. C.R., faz publico que estão sendo chamados ao serviço ativo do exercito, os reservistas de 1ª., 2ª., 3ª. categoria, abaixo discriminados, que deverão comparecer a séde desta C.R. até o dia 5 (cinco) de Março de 1945, sob pena de se verem incursos nas disposições penais vigentes que regulam os crimes de deserção em tempo de guerra.

1 — JOSE LEANDRO DE OLIVEIRA, filho de Joaquim Leandro de Oliveira, da classe de 1921, 2ª. categoria.

2 — SEVERINO FAUSTINO GOMES, filho de Antonio Faustino de Castro, da classe de 1920, 3ª. categoria.

3 — RIVALDO VARELA DE SOUZA, filho de Manoel Antunes de Souza, da classe de 1920, 3ª. categoria.

4 — ROSIO DE LIMA LOPES, filho de Aurio da Silva, de 3ª. categoria, da classe de 1920;

5 — SEVERINO PEREIRA DE ARAUJO, filho de Salviano Pereira de Araujo, de 3ª. categoria, da classe de 190.

6 — LAURO PERES DE ARAUJO, filho de Zacarias Antonio de Araujo, de 3ª. categoria, da classe de 1919.

7 — JOÃO EVANGELISTA, filho de Manoel Firmino da Silva, de 3ª. categoria, da classe de 1920.

8 — HIPOLITO GUILHERME DA SILVA, filho de Pedro Emerencio da Silva, de 1ª. categoria, da classe de 1919.

9 — MANOEL RUFINO DE FIGUEREDO, filho de Francisco Rufino de Figueredo, de 3ª. categoria, da classe de .. 1919.

10 — GERALDO COSTA, filho de Luiz Gonzaga da Costa, de 3ª. categoria, da classe de 1919;

11 — GILBERTO OLEGARIO MACIEL, filho de Francisco Olegario Maciel, de 3ª. categoria, da classe de 1920.

12 — HEITOR CABRAL, filho de Manoel Silveiro Cabral, de 2ª. categoria, da classe de 1918.

13 — AURELIO ALVES DOS SANTOS, filho de Carlinda Alves dos Santos, de 3ª. categoria da classe de 1918.

14 — FRANCISCO DE ASSIS COSTA, filho de Angelita Celsa da Costa, de 3ª. categoria, da classe de 1918.

15 — JOSE' RODRIGUES DO NASCIMENTO, filho de Antonio Bernardino de Sena de 3ª. categoria, da classe de 1918.

16 — MANOEL PRIMO DE ARAUJO, filho de Antonio Primo, de 3ª. categoria, da classe de 1918;

17 — SEVERINO BALBINO DA COSTA, filho de Pedro Balbino da Costa, de 3ª. categoria, da classe de 1918;

18 — FRANCISCO BELO SOBRINHO, filho de Antonio Belo de Lima, de 3ª. categoria, da classe de 1918.

19 — PEDRO MONTE, filho de José Monte, de 3ª. categoria, da classe de 1918;

20 — BENEDITO VICENTE, filho de Manuel Vicente, de 3ª. categoria, da classe de .. 1918.

21 — LUIZ DINIZ DA ROCHA, filho de Ana Fernandes da Silva, de 3ª. categoria da classe de 1918.

22 — SEBASTIÃO RODRIGUES NETO, filho de Angelo Arcanjo de Assunção, de 3ª. categoria, da classe de 1918.

23 — MANOEL DE MOURA, filho de João Teixeira de Moura, de 3ª categoria da classe de 1919.

24 — WALDEMAR RICARDO DE OLIVEIRA, filho de Severina Rita de Oliveira, de 3ª. categoria, da classe de ..

25 — WALDEMAR PERELRA DA SILVA, filho de Jose Pereira da Silva, de 3ª. categoria, da classe de 1920.

26 — NEUTEL JOSE' RODRIGUES, filho de Esperidião Jose Rodrigues, de 2ª. categoria, da classe de 1918.

27 — JOSE' MOREIRA DE LIMA, filho de João Moreira de Lima, de 3ª. categoria, da classe de 1920.

28 — ANTONIO IVO FERNANDES, filho de Guadioso Alves Fernandes, de 3ª. categoria, da classe de 1919.

29 — JOSIAS FREIRE DOS SANTOS, filho de Ananias Evangelista dos Santos, de 3ª. categoria, da classe de 1918.

30 — DURVAL ALVES DA SILVA, filho de Januario da Silva, de 1ª. categoria da classe de 1920.

31 — ROMULO DA CAMARA PALACIO, filho de Raimundo Palacio, de 1ª. categoria, da classe de 1924.

32 — SEVERINO LOPES DE SOUZA, filho de Antonio Lopes de Souza, de 1ª. categoria, da classe de 1921.

33 — JOSE' DE ALMEIDA RIBEIRO, filho de Temistocles Almeida Ribeiro, de 1ª. categoria, da classe de 1919.

34 — FRANCISCO CAMPINA, filho de Joao Campina da Silva, de 1ª. categoria da classe de 1920.

35 — JOSE' NAZARENO RIBEIRO, filho de Francisco Ribeiro do Nascimento, de 1ª. categoria, da classe de 1921.

36 — FRANCISCO BRUNO DE SENA, filho de José Gomes de Sena, de 1ª. categoria, da classe de 1922.

37 — ANTONIO DANTAS DE SANTANA, filho de Luiz Joaquim de Santana, de 1ª. categoria, da classe de 1923.

38 — ALDEMARO RAMALHO ROCHA, filho de Antonio Firmino Rocha, de 3ª. categoria, da classe de 1920.

39 — GERALDO JACINTO DA SILVA, filho de Vicencia Maria de Jesus, de 3ª. categoria, da classe de 1920.

40 — JORAN PEREIRA DE VASCONCELOS, filho de Cicero Pereira de Vasconcelos, de 1ª. categoria, da classe de 1919.

41 — ANTONIO ANTERIO FERNANDES, filho de José Afonso Fernandes, de 2ª. categoria, da classe de 1925.

42 — RAIMUNDO CARDOZO DE LEMOS, filho de José Cardozo de Lemos, de 3ª. categoria, da classe de 1918.

43 — PAULO HUNGARO, filho de Tobias Hungaro, de 3ª. categoria, da classe de .. 1919.

44 — HORACIO DA COSTA VERAS, filho de Sebastião Felix da Costa, de 2ª. categoria, da classe de 1922.

45 — SAMUEL LIMA DE OLIVEIRA, filho de Francisco Borges de Oliveira, 1ª. categoria, da classe de 1919.

46 — OTAVIO NERI BEZERRA, filho de Lucas Neri Beserra, de 1ª. categoria da classe de 1920.

47 — NELSON RODRIGUES DA FONSECA, filho de Heitor Rodrigues da Fonseca de 1ª. categoria, da classe de .. 1921.

48 — MILTON SERVITA DE BRITO, filho de Augusto Servita de Brito, de 2ª. categoria, da classe de 1922.

49 — ESDRAS LEONAN ALVES DE FARIAS, filho de Esdras Leonan Alves de Farias, de 3ª. categoria, da classe de 1920.

50 — ANDELSON MUNIZ, filho de José Muniz de Melo, de 1ª. categoria, de classe de 1919

51 — SEVERINO RAMOS DO NASCIMENTO, filho de João Francisco do Nascimento, de 2ª. categoria da classe de 1919.

52 — LEONEL DE FREITAS filho de Olinto José de Freitas, de 2ª. categoria da classe de 1918.

53 — MANOEL TOMAZ DO NASCIMENTO, filho de Tomaz Pedro do Nascimento, de 2ª. categoria, da classe de .. 1918.

54 — LUIZ HIGINO DOS SANTOS, filho de Higino dos Santos, de 3ª. categoria, da classe de 1920.

55 — REGINALDO DOMINGOS ALVES, filho de João Domingos Alves, de 3ª. categoria, da classe de 1920.

56 — FRANCISCO FERREIRA DO NASCIMENTO, filho de Egidio Ferreira do Nascimento, de 1ª. categoria, da classe de 1918.

57 — ADALBERTO PEDRO DA SILVA, filho de Manoel Pedro da Silva, de 1ª. categoria, da classe de 1920.

58 — PAULO TRIGUEIRO DE CASTRO, filho de Antonio Machado de Castro, de 1ª. categoria, da classe de 1921.

59 — CICERO DIAS DE MATOS, filho de Cecilio Dias de Matos, de 1ª. categoria da classe de 1923.

60 — EDINOR COSTA, filho, de 1ª. categoria, da classe de 1921.

61 — JOSE' CANDIDO DO NASCIMENTO, filho de Joaquim Candido do Nascimento de 1ª. categoria, da classe de 1918.

62 — MANOEL PEREIRA, filho de Adão Pereira Fernandes de 1ª. categoria da classe de 1919.

63 — EDVALDO RODRIGUES DE CARVALHO, filho de João Rodrigues Sobrinho, de 3ª. categoria, da classe de 1920.

64 — JAIME DA ROCHA DANTAS, filho de João Francisco Dantas, de 3ª. categoria, da classe de 1920.

65 — JOSE' COUTO SOBRINHO, filho de Antonio Pereira do Couto, de 1ª. categoria da classe de 1919.

66 — JOAO BATISTA DA SILVA, filho de Madalena Maria da Conceição, de 1ª. categoria, da classe de 1919.

67 — OSVALDO ALVES MONTEIRO, filho de Francisco Alves Monteiro, de 1ª. categoria, da classe de 1919.

68 — JOSE' JACINTO DOS SANTOS, filho de Jacinto Alves dos Santos, classe de 1918 de 3ª. categoria.

Aluizio de Andrade Moura
— Major Chefe da 24ª. C. R.

24a. CIRCUNSCRIÇÃO DE RECRUTAMENTO

Afim de tratar de assunto de seu interesse particular deve comparecer a esta CR., e 1a. Secção, o reservista JOSE' RODRIGUES DA CUNHA, filho de Pedro Rodrigues da Cunha e de Maria das Dores da Cunha, da classe de 1923.

CINEMATOGRAFIA

Atualidades Cinematograficas

A encantadora inglesa June Duprez, linda morena de olhos verdes, ficou tão contente com a sua nova cabeleira dourada que usa em "Apenas um coração solitário" (None but the lonely heart). que resolveu conserva-la para futuros filmes. "Hoje em dia é grande moda a mudança de côr dos cabelos; e eu resolvi definitivamente dizer adeus aos papeis orientais e ser de agora em diante "Miss Goldilocks" em pessoa".

x x x

"Goyescas", o deslumbrante filme mexicano que a RKO Radio distribue constituiu um grande sucesso quando apresentado em Nova York. Como sabem, Imperio Argentina, a esplendida "vedette" hespanhola, é a "estrela", enquanto Rafael Rivelles e Armando Calvo fazem os principais papeis masculinos.

x x x

O diretor Herbert Wilcox, um nome mundialmente conhecido depois que apresentou "A enfermeira Edith Cavell", deu o máximo do seu talento para o sucesso do sensacional "Canario amarelo" (Yellow canary), um filme de muita emoção. O resultado não poderia ser melhor; "O canário amarelo" tem obtido as mais calorosas criticas em todos os lugares em que tem sido exibido. Nos seus papeis centrais temos, a loura e fulgurante Anne Neagle e Richard Greene, realmente uma bela dupla cinematográfica, coadjuvados por: Nova Pilbeam, Lucie Mannheim, Albert Lieven.

CARTAZ DO DIA

REX — Hoje, ás 19,45 — Charles Laughton em "Esta terra é minha".

S. PEDRO — Hoje, ás 19,30 — "Estado grave", com o Gordo e o Magro e "Duas semanas de prazer", com Bing Crosby.

ROIAL — Hoje, ás 19,30 — "Nossos mortos serão vingados".

BARALHOS:
139 e Campista

Recebeu: Antonio Fasanaro
Rua Frei Miguelinho, 58

REX — HOJE

Matinée e Soirée

Uma história que penetra fundo no coração daqueles que têm sentimentos humanitários !

Esta Terra é Minha

(Imp. até 10 anos)
CHARLES LAUGHTON
MAUREEN O'HARA
Complemento: ASSIMITRIA HUMANA e JORNAL

DOMINGO

MICKEY ROONEY, imitando CARMEN MIRANDA, cantando um fox em português, ao lado da encantadora JUDY GARLAND

Calouros na Broadway

(BABES OF BROADWAY)
Censura: APROVADO

ROIAL—HOJE

BRIAN DONLEVY — ROBERT PRESTON no formidavel filme

Nossos Mortos Serão Vingados

Devastador como o impacto de uma bomba de mil quilos.
Complemento: BAURU' EM REVISTA e JORNAL

Domingo — AVenturas de Martin Eden — Glenn Ford

Dr. Joaquim Luz

comunica aos seus clientes que reiniciou a sua clinica.

Consultas: Das 14 horas em diante.
Consultorio — Rua Ulisses Caldas 88 — 1º andar

D. Justa Nogueira do Couto

7º DIA

Francisco Nogueira do Couto, senhora e filhas, Eneas Reis, senhora e filhos, Julio Maciel de Lima senhora e filhos Elvidio Bandeira do Monte e senhora, Jansen Nogueira da Costa e senhora-presentes e Lauro do Monte Rocha e senhora e filhos, Humberto de Aragão Mendes senhora e filhos, Dr. João de Oliveira Costa senhora e filhos, Tirbutino Matos senhora e filhos, Manoel Mariz de Oliveira senhora e filhos — ausentes — profundamente penalisados com o falecimento de sua mãe e tia-bemfeitora

JUSTA NOGUEIRA DO COUTO

ocorrido nesta Capital ás 15,30 horas do dia 24 do corrente, agradecem a quantos lhes enviaram mensagem de pesar e compareceram ao sepultamento dos seus restos mortais no Cemitério do Alecrim, os convidando para assistirem as missas que pelo eterno repouso de sua alma mandam celebrar no dia três de Março, sábado, ás sete horas da manhã, na Catedral antecipando seus agradecimentos.

Natal 26.2.1945.

ABC e America decidirão o campeonato

Um empate será o bastante para assegurar ao alvi-negro o titulo de campeão--Uma grande oportunidade para os rubros--Atlético e Alecrim lutarão pelo 3º. lugar--Outras notas

Com os resultados da rodada de domingo, ficou o América cada vez melhor na tabela de pontos do campeonato. Primeiramente porque está sosinho na vice-liderança, diante do revez tricolor, e depois porque, com o empate entre ABC e Alecrim, apenas um ponto o separa do alvi-negro ,o primeiro colocado. A situação dos rubros não poderia ser mais destacada. Chegaram á reta final quasi empatados com o ABC. O caminho para a realização de um velho sonho da familia americana — a conquista do titulo de campeão — está aberto. E' questão agora de transpor mais dois obstáculos, o primeiro dos quais domingo próximo, quando, em jogo decisivo, a turma de Odilon enfrentará o seu grande adversário e rival de todos os tempos: o ABC.

VENCER — O DILEMA DOS RUBROS

Para que o America possa se rehabilitar á conquista do campeonato de 44 terá de vencer domingo. Fóra disso estará liquidado, pois um simples empate dará ao ABC mais um ttiulo maximo. Derrotado o alvi-negro, teremos dois campeões: o do 1º turno, que foi o ABC e do 2º turno, que seria, neste caso, o América.

Como se vê, a responsabilidade dos rubros é enorme, constituindo esse embate sua grande oportunidade.

ROSSINI NÃO JOGARA' — O COMANDO DA OFENSIVA

Nas hostes do campeão do Centenário não se fala, porém, em derrotas. O quadro está sendo preparado conveniente para o grande prélio. E alguns problemas já estão por assim dizer solucionados. Na defesa, apenas Rossini está fora de cogitações. O simpático goleiro acha-se impossibilitado de atuar. Todavia, Paulino ostenta grande forma e inspira confiança á turma rubra. Leônidas e Bocadagua completarão o triangulo final. A intermediária contará com Ademar, 50 e M. Paulino. Quanto á ofensiva, sabe-se que a incognita reside no comando. A principio falava-se na estreia de Cachorrinho, mas como isso vai depender da chegada do passe da Federação Pernambucana, a direção técnica do America já tem em vista outro elemento, cujo nome, porém, é segredo, por enquanto, segundo apuramos junto aos circulos ligados aos rubros. A constituição das duas alas será a mesma dos ultimos jogos. Jaime e Natanael formarão na direita. E Viana e Ferreira jogarão na esquerda.

NENHUMA MODIFICAÇÃO NO ABC

O alvi-negro levará a campo o mesmo quadro que empatou domingo com o Alecrim. Farache Neto está satisfeito com a produção do time no seu recente compromisso e mostra-se de pleno acôrdo com a nossa assertiva, quando aqui afirmamos que a turma de Gageiro disputou, frente aos periquitos, a sua melhor partida do 2º turno.

Quer dizer, portanto, que a defesa apresentará o veterano Edgar, que está adquirindo sua antiga forma, Gageiro e Dedito, no reduto final; Reinaldo Zeleão e Herminio, na linha média; e Odilon, Albano, Pageu', Moacir e Tico, no ataque.

ATLETICO E ALECRIM NA PRELIMINAR

O primeiro encontro da ultima rodada do campeonato reunirá as equipes do Atlético e do Alecrim, os grandes herois da jornada de domingo passado. Será um prelio bem interessante, pois alvi-verdes e rubro-negros irão decidir a 3ª colocação na tabela.

Os dois quadros deverão apresentar a mesma formação de domingo ultimo, sendo apenas provavel o reaparecimento de Geleia na equipe dos periquitos.

ALECRIM — Lino, Geraldo e Geleia; Bararau, Vadeco e Kerginaldo; Giordano, Veiga, Piri, Santiago e Perequeté.

ATLETICO — Petronio, Chagas e Sobrinho; 41, Cavalcanti e Tong; Nelson, Ferreira, Valtinho, Corbo e Claudegando.

Sport Club de Natal

NOTA OFICIAL

A diretoria do Sport Club de Natal, convida os associados interessados na participação da próxima regata, para uma reunião amanhã, ás 17 horas, em sua séde social, na qual serão tratados assuntos referentes á mesma regata.

Dada a importancia dessa sessão pede o pontual comparecimento de todos esses socios.

Sinais de inflação

(Conclusão da 2ª página)

tigo pagará trinta por cento de sêlo de consumo. Combate á inflação...

Por fim, os depositos bancários vão sofrer uma espécie de sequestro ou **congelamento**, na proporção que um decreto-lei estabeleceu, por mil e um motivos, inclusive este: a inflação.

Inflação é, pois, como lhe digo. Joaquim, uma cartola. Tudo pode sair desse chapéu mágico, se o ministro se seu publico. Só não é causa da inflação o esplêndido edificio que ele fez construir para o Ministerio da Fazenda no Castelo. Tudo o mais sem excluir o ar que você respira, é sinal de inflação, tanto quanto as verbas orçamentarias destinadas a serviços e utilidades indispensaveis ao trabalho e ao transporte, verbas que ele corta impiedosamente pelo motivo de sempre: a inflação.

Se esse ministro lhe aparecer em sua casa, com a viagem interrompida porque o automovel sofreu na estrada um acidente, receba-o Joaquim, na certeza de encontrar a seu turno a inflação; porque ele é imenso na estatura e nos respectivos diametros; representa perfeitamente o acumulo de todas as taxas, impostos, sêlos, sequestros até hoje imaginados com o fim de encontrar o que você procura conhecer.

E até breve, meu caro, se o preço da passagem na **Leopoldina** o permitir. Temo bastante que ande por aí igualmente a inflação.

PRUDENCIA CAPITALIZAÇÃO

A COMPANHIA QUE, PROPORCIONALMENTE, MAIORES QUANTIAS PAGA

Amortização de Fevereiro de 1945

No Sorteio de Amortização realizado na séde da Companhia, com a assistencia do Fiscal Federal, na presença de portadores de titulos e do publico, foram as seguintes:

COMBINAÇÕES SORTEADAS:

PLANO "A"

AIHj RQMj PZDj BLT
AK 5 RU 20 NK 20 RS 24 RO 36 CO 1

PLANO "B"

Do 1º ao 6º — Do 7º ao 12º

PVAj XOK OZT AVF
NJ 33 VQ 26 VU 19 PM 30 QU 2 DO 32

Todos os titulos contemplados serão LIQUIDADOS IMEDIATAMENTE

INSPETORIA GERAL

NATAL: Rua Duque de Caxias, 191 2º A. Caixa 176

VINTEM POUPADO VINTEM GANHO

O tratado de aguas...

(Conclão da 2ª pag.)

Por fim, na formula para o tratado de águas foi aprovada pelo Azona, Novo México, Colodo, Wyoming e Utah. Nada absteve-se de aprovar o desaprovar as decisões. Apenas a California se opõe formula, mas seus representantes tinham tido todas as portunidades de apresentaos pontos de vista dos interses da California.

A POSÇÃO DA CALIFORNIA

Queixa-se os representantes da alifornia de que o tratado ncederá uma cota excessivde agua ao Méxio.

Deve s frizado que, segundo o acdo dos sete estados do Colorio River Compact, a Californi recebe anualmente 4.400.00 pés cubicos de água do r Colorado. A agua exigida lo Imperial Irrigation Distct na California está inclui nessa soma. Mas os interses da California já contratam o fornecimento de um ilhão mais de pés cubicos ém do total que cabe a es estado segundo o acordo.

Os 1.5.000 pés cubicos de agua qu pelo tratado, cabem ao Méxi, são cerca de .... 300.000 s cubicos menos do que conmiu esse pais em 1943 e e 1944.

Se o atado não foi ratificado, oMéxico poderá, por certo, atinuar a aumentar o seu csumo de agua, particularmte no rio Vale Mexicali, q é uma continuação, no lado México, do Imperial Vley.

Atualmente há um execesso anual de cerca de ..... 8.000.000 pés cubicos de agua que fluem do rio Colorado para o México. O México tem todo o direito de usar essa agua em seu bonecimio. Segundo a lei internacional, a utilização das aguas que um pais situado no sentido da corrente de agua organizou não pode ser prejudicado por novas utilizações criadas numa data posterior por um pais situado no sentido contrario da corrente. Se os interesses da California tentassem mais tarde desviar o volume de agua requerida por tais utilizações do México, e se o México exigisse então arbitragem por essa questão, os Estados Unidos estariam empenhados pelo Tratado Pan-Americano de Arbitragem a ceder a tal exigencia. Nesse caso, todo o peso da lei estabelecida estaria ao lado do México.

Pode-se facilmente prever que nascerão fortes ressentimentos tanto no México como nos Estados Unidos se o tratado for rejeitado e se se permitir o desenvolvimento de uma situação onde o México se utilizará legitimamente do excesso de agua, continuando a assegurar contratos para agua adicionais.

O tratado pendente é um exemplo da administração construtiva e preventiva da parte de ambos os governos.

Sua ratificação não apenas removerá uma constante e sempre crescente ameaça ás relações amigaveis entre o México e os Estados Unidos, mas proporcionará segurança quanto ao direito á água de milhares de agricultores de ambos os lados da fronteira. Terá tambem efeito profundamente benefico no fortalecimento da confiança através das outras Americas — num momento em que é muito necessaria — na consistencia da politica do governo dos Estados Unidos para lidar em pé e igualdade e com justiça com todos os seus visinhos americanos.

A homenagem do Juventus á A.F.A.

Realizar-se-a, amanhã, a homenagem que o Juventus prestara á Associação Feminina de Atletismo, em retribuição ao apoio recebido sempre daquela entidade de moças para as iniciativas dos rapazes do Juventus Esporte Club.

Nessa ocasião, os paredros do quadro juvenil de nossa cidade aproveitarão o ensejo para homenagear, tambem, vários integrantes do seu quadro esportivo e social, que se ausentarão de Natal.

A festa dansante de sábado realizar-se-á nos salões do Circulo Militar, gentilmente cedidos pela sua diretoria, que prestou, desta maneira, toda a solidariedade necessária aos dirigentes do Juventus.

Para a referida festividade, que terá inicio ás 20 horas, a Diretoria juventina está fazendo distribuir convites e senhas aos socios e outras pessoas de nossa sociedade.

ALIANÇA DA BAHIA CAPITALIZAÇÃO S.A.

COMPANHIA BRASILEIRA PARA INCENTIVAR O DESENVOLVIMENTO DA ECONOMIA
SEDE SOCIAL: BAHIA - CAPITAL SUBSCRITO: CR$ 2.000.000,00
CAPITAL REALIZADO: CR$ 800.000,00

AMORTIZAÇÃO DE FEVEREIRO 1945

CAPITAL DUPLO	....	05530
SEGUNDO	.....	07755
TERCEIRO	.....	14990
QUARTO	.....	07116
QUINTO	.....	11148

Correspondente Regional
CESAR & CIA. LTDA.
RUA CEL. BONIFACIO, 175 — NATAL

"O Melhor Titulo DENTRO DO Melhor Plano PELA Melhor Sociedade de Capitalização"

Falará na ZYB-5 inaugurando os debates pró-Brigadeiro



Judson de Carvalho, este jovem soldado, encontra-se na Itália, integrando a Força Expedicionária Brasileira que luta pelo exterminio dos regimes de opressão, de que o nazismo moribundo é ainda o mais feroz representante. Judson, cujo aniversário transcorreu a 27 p. p., ocupa o posto de sargento numa das unidades da FEB, tendo servido durante muito tempo na guarnição desta capital. A sua familia, aqui radicada, a Paraiba, sua terra natal, e os seus amigos residentes nesta cidade, sentem-se orgulhosos pela bravura e determinação com que Judson tem sabido cumprir o seu dever de patriota e de democrata.

O DIÁRIO

NATAL — Sexta-feira, 2 de março de 1945

1º. aniversário da Casa de Saude da Pol. do Alecrim

Ontem, a Policlinica do Alecrim comemorou o 1º aniversario da instalação de sua Casa de Saude. Este melhoramento para Natal vai atestar o progresso daquala instituição, que está vencendo todas as dificuldades naturais surgidas e empreendimentos de tal natureza.

Durante esse primeiro ano de atividade a Casa de Saude recebeu 436 internos e registrou 102 operações de alta cirurgia e 100 de pequena cirurgia, tendo sido atendidos 17 indigentes, dos quais 12 foram operados e 5 atendidos em clinica medica.

O seu corpo clinico está constituido pelos drs. Travassos Sarinho, Pedro Seundo, Creso Bezerra, Sebastião Monte, Silvino Lamarne, Joaquim Luz, José Ivo, cirurgião dentista José Crio. Leite.

Na Secretaria e no serviço de enfermaria trabalham as seguintes pessoas: Frigio Antonio de França e esposa, que residem na Casa de Saude, srta. Alba Soares Lima Gomes, Severino Pereira, Elite Regis, Maria Cavcanti, Dalila Bezerra, Joaqua Bezerra, além de outro

VENDE-SE

Os ARMAZENS á rua 15 de Novembro nº 138 a 148 (Ribeira)

Uma grande CASA no melhor ponto da praia Areia Preta

TERRENOS á rua Ana', proximo ao mercado de Alecrim do Tyrol

A tratar na rua Ulisses Caldas, 116 — Tirol

Chegou a Natal, na madrugada de hoje, o sr. José Augusto--Cercado pela solidariedade e apoio dos conterranos--As grandes demonstrações publicas de Caicó--Discursará, amanhã, ás 19 horas, através do microfone da Radio Educadora de Natal

Chegou, na madrugada de hoje a esta capital o sr. José Augusto Bezerra de Medeiros, ex-governador do Rio Grande do Norte.

O eminente homem publico conterraneo procede do Rio, tendo viajado até o Recife por via-aerea e da capital pernambucana para Natal por autoomvel, via Caicó.

Hospedado na residencia de seu irmão, o desembargador Silvino Bezerra o sr. José Augusto vem recebendo consideraveis manifestaçoes de simpatia e solidariedade da parte de seus numerosos correligionarios, amigos e admiradores, que lhe aplaudem o nobre e patriotico gesto de apôio á candidatura nacional do major-brigadeiro Eduardo Gomes á presidencia da Republica.

Com um largo passado de serviços á Republica e ao nosso Estado através de um itinerario democratico jamais desvirtuado, — e todo êle ressoante de lutas e debates pela liberdade e pela justiça, — o sr. José Augusto vem ao Rio Grande do Norte numa hora crucial dos destinos nacionais, quando, por isso mesmo, tanto mais se faziam necessários o prestigio da sua presença e a vóz de sua experiência.

Falando hoje pela manhã, aos nossos companheiros, o lider potiguar teve as mais expressivas palavras de admiração pelo ambiente do nosso Estado, todo êle empolgado pela candidatura do brigadeiro. Tal cousa, aliás, não lhe constituia uma surpresa, conhecedor como éra da fibra moral dos seus conterraneos tantas vezes experimentada em campanhas memoraveis pelo direito e pela liberdade, contra a opressão e a tirania.

Amanhã, ás 19 horas, o sr. José Augusto falará no microfone da ZYB-5, Radio Educadora de Natal, a proposito da candidatura Eduardo Gomes e do momento politico nacional.

— Recebemos, hoje, de Caicó, o seguinte telegrama do nosso correspondente:

"CAICO', 2 — O sr. José Augusto, regressando ao seu Estado Natal, vindo do Recife permaneceu algumas horas em Caicó, onde lhe foram prestadas significativas homenagens por parte dos seus conterraneos. O povo caicoense, numa verdadeira manifestação de regosijo ás proximas eleições, prestou ao preclaro filho as suas justas homenagens, fazendo-se ouvir varios oradores, num comicio popular, inclusive o prefeito municipal dr. José' Gurgel. Cel. Aldo Medeiros dr. Elias da Silva, sr. José Guerra e o sr. José Paulo, os quais hipotecaram a solidariedade do povo seridoense á candidatura do ilustre brasileiro Eduardo Gomes."

Está em Natal um diplomata belga

Admiração e gratidão pelo Brasil

Natal hospeda, desde ontem, o sr. André Fosset, 1º secretario da Legação Belga em Lisbôa, que aguarda o "Clipper" que o levará até a sua nova legação.

O sr. André Fosset, que exerceu até pouco tempo o cargo de 2º secretario de legação, junto ao governo brasileiro, estava no Rio de Janeiro, há sete anos, e fala muito bem o português.

Tomando contacto com a nossa reportagem, de inicio fez referencias elogiosas ao nosso pais, mostrando-se interessado pelos nossos costumes e pela nossa literatura. Tem admiração por Gilberto Freyre, a quem reputa o maior sociologo brasileiro contemporaneo. Arremata as suas considerações sobre o Brasil, dizendo que é com saudade que deixa o Rio. Vê no carioca, um amigo, cheio de senso humoristico, semelhante ao dos seus compatriotas belgas.

Em seguida passa a falar da atual situação do seu pais, acrescentando: — "A Belgica está livre do jugo dos barbaros. E, a libertação feita pelos nossos aliados, encheu de jubilo um povo, acostumado ao seu trabalho e amante da paz.

Desde setembro do ano passado, o principe Carlos — irmão do rei Leopoldo que hoje se encontra na Alemanha como refem — assumiu a regência do reino da Belgica, no tempo do então 1º ministro Pierlot.

Em dezembro, quando da ofensiva de Rundstedt nas Ardenas, houve crise no governo, em virtude da falta de generos para a população civel. O sr .Pierlot renunciou, então, sendo substituido pelo sr. Van Akher que ainda é o atual 1º ministro.

A Bélgica é um país industrial e a sua produção agricola nem chega para o consumo interno. A nossa marinha ficou reduzida, com a guerra a um terço dos tempos normais, de forma que os produtos que deveriam ir do Congo Belga, não têm chegado regularmente. A fome é o grande problema do povo belga e não fora a ajuda da marinha aliada, a situação seria catastrofica. Mas, tenhamos esperança. O raior de uma era, já despontou.

Ao se referir ás relações do Brasil com a Bélgica, concluiu o sr. Fosset: — "O Brasil foi sempre um leal amigo da Bélgica. Foi a 2ª nação a enviar o seu representante, junto ao nosso governo exilado de Londres, nos cruciais dias que sucederam a Dunquerque.

Agora, o Brasil terá um representante, junto ao governo de Bruxelas, o sr. Lafaiete de Carvalho e Silva, ex-embaixador do Brasil, em La Paz .

Nessa fase de reconstrução do mundo, o Brasil sem duvida, continuará a merecer de todos nós belgas, um preito de imorredora gratidão, élo que fortificará uma sincera amizade.

Ouçam a Z.Y.B.-5 Radio Educadora de Natal

O show "Brasilzapoppin" frustrou no U. S. O. Town Club

Tambem se fez apresntar no Hospital Militar de Ntal

O shaw "Brazilzapoppin" que estava sendo esperado, chegou, quarta-feira ultima a Natal, por via aerea.

Ontem, ás 14 horas, foi levado a efeito um espetaculo, com todos os seus artistas, no Hospital Militar de Natal, tendo agradado plenamente.

A' noite, com inicio ás 19.30 horas, ainda osmesmos artistas se apresenram no palco do U.S.O. Town Club. O clube da praça Augusto Severo, ficou com sua sala de espetaculos completamente cheia, notan-se, alem de soldados e marheiros americanos, grand numero de pessoas da ossa sociedade.

O maior sucesso da oite foi a apresentação dos irãos Turand, com os seus meros de acrobacia e con as suas "piadas".

Houve numeros de oto, por Ina Blenda; algunsalados com motivos oriais. executados por Tita Labur e finalmente a "FleeAir Wine Band", executaramumeros do seu repertio. apresentando dois dos us "crouners".

Finalizou a festa a exução do afamado choro rasileiro, "Tico-Tico no Fá", que arrancou calorosos aus sos.

DE TEATRO

"O APARICIO APARECEU" PELA CIA BRASILEIRA DE REVISTAS

A Cia. Brasileira de Revistas, que está realizando uma temporada no Teatro Carlos Gomes, deu ontem o seu segundo espetáculo, com a comedia "O Aparicio apareceu". Tomaram parte na representação os artistas Noemia Soares, João Silva, Vina de Souza, Carmen Ferreira Danilo de Oliveira, Artur Costa, Luana France e Domingos Terras. Houve, no final da peça, um ato variado, que agradou mais do que bastante.

Hoje, será levada á cena a comédia "Vai ser de colhér".

Invocou até a lei de proteção aos animais

RIO, 2 (Meridional) — Numa entrevista que concedeu a um vespertino, o sr. Sobral Pinto, advogado de Luiz Carlos Prestes, chefe comunista, afirmou que é esperada a libertação de Prestes, que não pode ser mais explorada por alegação de perigo comunista, quando os católicos já não os consideram bandidos comunistas. Acrescentou que a ilegalidade e a violencia, são gerais e não se pode ter a noção exata das torturas fisicas e morais sofridas por Carlos Prestes. Como testamunho, lembrou que como advogado do chefe comunista, teve que invocar a lei de proteção aos animais, em certa oportunidade, em beneficio de seu constituinte.

O Juventus homenageará a A. F. A.

REALIZAR-SE-A' NO CIRCULO MILITAR DE NATAL

Continuando em seu vasto programa de atividades em nossos circulos esportivos, o Juventus fará realizar, sábado vindouro, uma festa em homenagem á Associação Feminina de Atletismo, em reconhecimento á solidariedade e ao apoio que os paredros juventinos sempre têm encontrado nas moças daquela associação esportiva.

Essa homenagem, que está sendo ansiosamente aguardada em todos os nossos meios esportivos, constará de um baile a ter inicio ás 20 horas do próximo sábado.

Tocará a orquestra do maestro Paulo Lira, estando a diretoria do Juventus empregando todos os seus esforços no sentido de que a festa de sábado vindouro alcance o êxito esperado, e para tanto está distribuindo senhas aos seus socios e demais pessoas gradas ao clube.

Ameaçadas as emissoras "associadas" de Minas

BELO HORINZONTE, 2 (Meridional) — As emissoras associadas locais, a Radio Guarani e a Radio Mineira, foram ameaçadas, ontem pelo diretor do D.E.I.P., sr. Renato Lima, devido á divulgação que vêm fazendo do amplo noticiario politico e dos discursos dos lideres democráticos mineiros. O referido censor apesar de negar-se a dar por escrito a intimação, fazia com que as emissoras suspendessem as suas transmissões de carater politico e declarou que se não fosse obedecido, seriam tomadas, pelo governo, energicas providencias. Os jornais associados tambem continuam sofrendo a presença do censor do D.E.I.P., embora não mais acatem as suas determinações. Teme-se entretanto, a qualquer momento violenta reação por parte dos elementos oficiais.

O GAL. EXIGE A RENNCIA DO DITADOR

S. PAULO, 2 (Meridial) — Em entrevista concedia sobre o momento politicoacional, o general João Fnicisco proclamou o seguie: "Em nome da Revoluçãde 1930, de que fui um dos efes militares, exijo nestaltura dos acontecimentos ara evitar os entre-chocs perigosos das paixões polcas acirradas pela ditadu, a renuncia do sr. Getu Vargas".

Dr. Raul Fernandes

Avisa que atenderá seus clientes mediante hora previamente marcada no consultório a Praça João Maria 50. Fone 1267

Somente durante o corrente mês.

Dr. VILLAÇA

MEDICO DE CRIANÇAS

Reinicion sua clinica

Cons: Rua Ulisses Caldas 88 — 1º

Residencia: Av. Hermes da Fonseca, 1815

Tirol

Contra a Constituição de 37 e o Ato Adicional

O DIÁRIO

Orgão dos "DIARIOS ASSOCIADOS"
Fundado a 15 de Setembro de 1939

ANO VI — NATAL, Sábado, 3 de Março de 1945 — Nº 963

VÃO RECOMEÇAR AS PRISÕES POLITICAS?

RIO, 3 (Meridional) — Inquirindo "Vão recomeçar as prisões por motivo politico?", o matutino "Diario de Noticias" informa que um grupo de estudantes palestrava no café "Pontes", na praça "Duque de Caxias", quando um guarda ali destacado, ouvindo que os rapazes falavam sobre a campanha democratica e mostravam-se identificados com o avassalante movimento nacional em torno da candidatura de Eduardo Gomes, chamou o "Socorro Urgente" da Policia. Os estudantes foram presos pelos oficiais que acudiram ao chamado e levados ao 4º Distrito, onde ficaram detidos cerca de 12 horas.

Ouçam a ZYB-5 Radio Educadora de Natal

COMO FALOU AOS JORNALISTAS O PRESIDENTE VARGAS

Lei eleitoral--Anistia--Relações com a Russia--O "177"--Transformação do DIP--Por ora, não é candidato...

Detalhes da entrevista

PETROPOLIS, 3 (Do enviado especial da Meridional) — O presidente Vargas entrou na sala onde iria se realizar a conferencia com o ar de quem entra num ring. Ele sabia que estava cercado pela fina flor das oposições jornalisticas. Sorriu, depois, e cumprimentou.

Inicialmente, entregou uma declaração que trazia no bolso e que foi lida.

Em seguida, passaram a chover as perguntas.

O ARTIGO 177

A' interrogação de um jornalista sobre se o artigo 177 seria aplicação tambem politica respondeu: — O 177 se refere tão somente á aposentadoria e reforma de funcionarios que venham a prejudicar o serviço publico ou subverter a ordem".

LIBERDADE DE IMPRENSA

A esse respeito, disse que a liberdade não seria prejudicada. Uma lei especial seria elaborada no Ministerio da Justiça, por tecnicos e juristas.

E A DO RADIO?

Respondeu o sr. Getulio Vargas que tambem não haveria restrições. E como alguns jornalistas acentuassem os casos ocorridos com as Tupi, do Rio e São Paulo, e a Farroupilha, do Rio Grande do Sul, suspensas ou sob censura, respondeu que desconhecia tais casos.

RELAÇÕES COM A RUSSIA

Interrogado sobre esse tema, leu um papel datilografado. "A Russia", frizou, "tem manifestado o desejo de restabelecer as suas relações com o Brasil. As suas relações com os outros paises têm sido corretas. O Komintern foi dissolvido. Teremos que nos encontrar com a Russia, que tem se batido tão heroicamente nesta guerra, nas mesas da paz. Não podemos ignorar a Russia".

ANISTIA

"O meu governo sempre foi simpatico á anistia", — disse o presidente. Mas acha que os orgãos saidos das eleições poderiam melhor tratar do assunto.

O VOTO DOS MILITARES

"Porque são votam os inferiores?" perguntou um jornalista.

Respondeu o presidente: "A opinião da maioria das altas autoridades militares consultadas é contraria a esse voto".

O TRIBUNAL DE SEGURANÇA

O Tribunal de Segurança foi instituido pela Constituição, afirmou o presidente.

O DIP

"Deixará de ser um orgão de controle e censura. Passará a ter apenas funções culturais e turisticas, sob a dependencia do Ministerio da Justiça", — respondeu o sr. Getulio Vargas, quando um dos entrevistadores lhe fez uma pergunta á proposito.

NAO ESTA' COGITANDO DE SUA CANDIDATURA

Quando um jornalista lhe perguntou se seria candidato a propria sucessão o sr. Vargas riu e respondeu: "Já esperava por isso. Não ha em meu espirito, no momento, nenhuma cogitação com essa finalidade. Tomo somente as providencias preliminares de natureza eleitoral, para que se organizem e arregimentem as forças politicas. Essas é que escolherão os candidatos. E quem sabe, afinal, se não surgirá um candidato capaz de serenar as agitações?"

O CODIGO ELEITORAL

O diretor da "Folha Carioca" perguntou se voltaria a vigorar o antigo Codigo Eleitoral. Essa foi a resposta: "Em geral, não se volta atrás das cousas já feitas. A antiga lei poderá servir como base da nova lei. Poderá ser feita uma melhor".

MINISTRO DA JUSTIÇA

"Acho que está em boas mãos", disse o presidente quando perguntado a esse respeito.

RIO, 3 (Meridional) — "O

Continúa na 8ª pagina

Do "Diario da Noite" do Rio, de 23-2-45:

A FACE E A MASCARA

Nação em que os Operarios Votem é uma Nação Perdida!

A opinião é do sr. Agamenon Magalhães, agora apontado como futuro ministro da Justiça, para presidir o ato eleitoral...

PUBLICAMOS abaixo, para estarrecimento da opinião publica, um artigo do sr. Agamenon Magalhães, inserto na "Folha da Manhã" do Recife e lido no Radio Clube de Pernambuco, em junho de 1940. Nesse artigo, em que demonstra o seu terreno odio a democracia, o sr. Agamenon Magalhães combate o "sufragio universal como uma anemia uma doença que foi enfraquecendo lentamente os povos. Entretanto, tem-se afirmado agora, em noticias espalhadas por todo o pais, que o sr. Agamenon está no Rio, como um interprete democratico e provavel ministro da Justiça, a quem caberá presidir o ato eleitoral, que será o remedio da constitucionalização do pais! Na pagina que se vai ler, o interventor de Pernambuco, dias depois da queda da França, extravasava o seu frenesi totalitario, babujando esta frase que é uma condenação e um estarreo: "As nações que esperam ainda que o sapateiro saia de sua tenda para escolher os seus dirigentes, ou que o operario deixe a sua oficina para os comicios eleitorais, estão irremediavelmente perdidas".

Eis o artigo do Agamenon Magalhães fascista de 1940 contra o Agamenon Magalhães "democrático", de 1945:

"Uma das caracteristicas do regime de 10 de novembro é a verdade. A nação como ela é. A' luz do dia. Sem hipocrisia nem sombras. Sem mêdo. Falando claro e alto. Assim como falou o presidente Getulio Vargas, sábado ultimo, nos estaleiros da ilha do Viana, definindo rumos. Todo o brasileiro tem hoje o pensamento da sua nação. Todo mundo tambem sabe como pensa o Brasil.

O Estado Novo foi um sentido. A tempestade não nos encontrou de porões e vigias abertos. Sentimos por experiencia propria, pela desorganização das forças politicas internas e pela inquetação social, que as estruturas do mundo ameaçavam ruir. **Sentimos, primeiro na América, antes de qualquer outra nação, que a Democracia chegagava ao seu fim. Estava esgotada. Esvasiara-se o seu conteudo com o Liberalismo. O que estamos assitindo no mundo é de uma evidencia traumatica para os que se obstinam em não ver. Até as nações ricas não podem mais se dar ao luxo de uma liberdade que permita a todos opinarem sobre os problemas do Estado.**

O sufragio universal é uma anemia. Uma doença que foi enfraquecendo lentamente os povos. As nações que esperam ainda que o sapateiro saia de sua tenda para escolher os seus dirigentes, ou que o operario deixe a sua oficina para os comicios eleitorais estão irmediavelmente perdidas.

O que as nações precisam hoje é de chefes, que encaram as necessidades da hora que passa. Hora que não é de repouso. Hora que não e de pausa. E' batalha. E' renovação. Hora que não é de Erasmo, mas de Goethe. Os chefes nas horas de crise impõem-se impõem-se por uma compensação. Por uma verdade. O Brasil encontrou o seu chefe. Chefe que não esconde a cabeça como o avestruz na hora do perigo. Chefe que é uma expressão da verdade nacional".

Pernambuco vibrando com a candidatura nacional

RIO, 3 (Meridional) — "O sr. Agamenon está em grande atividade em todos os setores, esmagando toda e qualquer ideia de liberdade, impondo tremenda censura aos jornais contrarios ao interventor", declarou num vespertino o sr. Costa Pinto, que acaba de regressar de Recife. Acrescentou que as palavras de José Américo tiveram grande repercussão em Pernambuco, vibrando a população de Recife com a candidatura de Eduardo Gomes.

Manifesto lançado pelo sr. Raul Pila

RIO, 3 (Meridional) — O sr. Raul Pila lançou um manifesto aos libertadores, dizendo que: "Antes de surgir a candidatura de Eduardo Goems, já existia um programa no Brasil, essencialmente democrático: o de restaurar o Brasil perdido na dignidade da administração publica e de tirar a opressão e as injustiças que pesam sobre os povos. Essa candidatura não foi negociada, nem discutida, impõe-se por si mesma."

Sucedem-se no pais as manifestações de juristas e homens publicos contra aqueles dois documentos totalitarios

A atitude da Faculdade Nacional de Direito

RIO, (Meridional) — Sob o titulo "Expoentes do pensamento juridico fulminam a Carta de 1937 e o Ato Adicional", um matutino noticia a reunião realizada, ontem, pelos professores da Faculdade Nacional de Direito, os quais aprovaram unanimemente uma importante declaração sobre o momento politico e fizeram minucioso exame do regime totalitario vigente e sobre o problema do restabelecimento da democracia. Fez declarações a proposito da reunião o professor Oscar Cunha, exercendo atualmente a diretoria da Faculdade e que convocou a reunião, afirmando: "O chamado Ato Adicional é, sem luvida, alguma, o mais infeliz de todos os atos da Legislação do Estado Novo, hoje envelhecido e impopular. Custa crer tambem que faltassem homens que auxiliam o Chefe do Governo, com coragem de dizer-lhe que a Carta de 1937 não passa de uma violação da vontade da nação e que, embora violados, persistem a conciencia brasileira e os principios básicos da democracia.

NÃO CRÊ NA IMPARCIALIDADE DO GOVERNO

RIO, 3 (Meridional) — Falando á imprensa, o sr. Azevedo Lima, conhecido medico e antigo politico de grande prestigio no Distrito Federtl, disse: "As grandes forças politicas nacionais têm o direito de não crer na imparcialidade do governo todo poderoso do sr. Getulio Vargas.

"E' um aborto o Ato Adicional

S. PAULO, 3 (Meridional) — Falando ao "Diário da Noite", a proposito do momento politico nacional, o sr. Monteiro Lobato, respondendo a uma saudação que lhe fez um jornalista :"A cobra está fumando", declarou: "Quem está fumando a caximbada da paz que o reconciliara com a democracia é o nosso povo, todos nós, principalmente vocês da imprensa. A "virada" foi "braba". Muita gente ficou tonta. Até ha poucos dias atráz um jornal parecia feito em serie: quem lia um, lia todos. Era um só clichê. Uma lastima. Agora tudo mudou, as folhas volantes que antes pareciam mortalhas do pensamento, são hoje clarins anunciando a alvorada. Levamos sete anos torcendo. E, tudo fazendo para derrubar a ditadura". Prosseguiu: "No entanto, ela caiu por força de um fio de bigode que pelo ar chegou aqui... Não ha perigo de novo golpe igual ao de 1937. Agora são os Estados Unidos que desejam a democratização do Brasil, de acordo com os principios estabelecidos na "Carta do Atlantico" e na Conferencia de Roosevelt, Churchill e Stalin, na Crimeia. "O sr. Lobato afirmou ainda, que o Ato Adicional é um Aborto, acrescentando não acreditar que brevemente será concedida anistia geral.

Ouçam a Z.Y.B.-5 Rádio Educadôra de Natal

Contra o pres. Vargas o min. da Justiça de 1937!

Fala á imprensa o sr. Francisco de Campos

Destruiu a confiança pública

RIO, 3 (Meridional) — Em sensacional entrevista o ex-ministro Francisco de Campos afirmou o seguinte: "O governo perdeu a autoridade necessaria para presidir um ato eleitoral de tamanha importancia. Ele destruiu de maneira sistematica a confiança publica indispensavel para que o pronunciamento da nação possa manifestar-se livremente".

Já pensou demais em si mesmo

RIO, 3 (Meridional) — Concluindo a sua entrevista, o sr. Francisco Campos disse: "O sr. Getulio Vargas já pensou demais em si mesmo. E' tempo de pensar um pouco no Brasil e no seu povo, cuja organização de cordura e tolerancia tem lhe dispensado favores e prerrogativas de maneira mais copiosa do que a quaisquer outros dos seus filhos de merecimento superior. Atente o sr. Getulio Vargas nos sofrimentos e na humilhação do povo brasileiro. Não queira o sr. Getulio Vargas agravá-los ainda mais. Restitua-lhe a posse do futuro, uma vez que não pode recuperar o passado irremediavel e perdido."

MENSAGEM DO SR. CAFE' FILHO

EM TELEGRAMA AOS SEUS AMIGOS, O POLITICO POTIGUAR DIZ QUE ESTA' ATENTO

A propósito de um telegrama recebido do Rio e publicado neste vespertino, edição de 2 do corrente, sôbre a composição de uma FRENTE UNICA POLITICA no Estado, solicitaram-nos amigos do Sr. CAFE' FILHO, a divulgação do seguinte telegrama, que lhes foi transmitido por aquele conterraneo:

"RIO, 2 "Estou atento a todos os acontecimentos que precedem a reorganização politica do Brasil e espero dentro em breve examinal-os pessoalmente com os presados amigos afim definir o conjunto da nossa posição em face do problema Presidencia e da situação interna do nosso Estado. (a) CAFE' FILHO."

O DIARIO

ORGÃO DOS "DIARIOS ASSOCIADOS"
Fundado a 15 de setembro de 1939

Diretor: João Calmon
Diretor-gerente: Edilson Varela

Redação, administração e oficinas: Rua Frei Miguelinho, 129 — Natal — Rio Grande do Norte — Endereço Telegráfico: "ODIARIO" — Telefone: 1205

ASSINATURAS:

Ano: Cr.$ 80,00. Semestre: Cr.$ 45,00. Numero do dia: Cr.$ 0,40. Numero atrazado: Cr.$ 0,80

Representantes no Rio: Serviços de Imprensa Limitada — Edificio Odeon (sala 802).
Em São Paulo: — Serviços de Imprensa Limitada — Rua 7 de abril, 341.

A correspondencia de ordem comercial deverá ser endereçada ao diretor-gerente de "O DIARIO"

A VACA TOTALITARIA

Assis CHATEAUBRIAND

BORDO DO "RAPOSO TAVARES., entre Cattas Allas da Noruega e Alto Rio Doce, Minas, 22 — Um alagoano, Aristides Lobo, ministro do governo provisorio de 89, confessava que a nação assistiu "bestificada" á proclamação da Republica. Entre os amigos do presidente Vargas e os partidarios da sua candidatura duvido que idêntico espetáculo, isto é, a mesma indiferença tenha ocorrido, com a conversibilidade de um satrapinha provinciano em ministro da Justiça, posto no castelo de prôa da nave constitucional que irá singrar, através das ondas crespas do primeiro pleito, a que o pais vai assistir, após 10 anos de cemiterio totalitario. Houve efetivamente eleições em territorio do Brasil o ano findo. Mas essas foram para presidente dos Estados Unidos. Tiveram por teatro os acampamentos militares dos nossos aliados norte-americanos, na parte nordestina e setentrional do pais. Vimos, de olhos compridos, o maravilhoso espetáculo, na certeza de que, cêdo ou tarde, pudessemos tambem ter urnas abertas no Brasil. Afinal, veio a promessa. Mas para ser cumprida por que fiador !

Encontrei-me, no Rio, a semana finda, e ali conversei com alguns dos poderosos baluartes do sr. Getulio Vargas nos Estados. São os garantes da candidatura do chefe do governo nas provincias, onde ainda deteem o mando de Interventores. Achei-os entreatônitos e transidos. Em uma nação, a qual se prepara para envergar de novo a toga viril da maioridade, o dono da alfaiataria chama para contra-mestre da oficina deste genero de confecção um aprendiz albandeiro, o qual não se peja de confessar a todo mundo que detesta o figurino que está alinhavando. Estará legal o negocio? Inspira fé o travesti do palhaço totalitario em flamante dominó democrata? A terra, que suportou, nos ultimos anos, as vicissitudes, postas por tantos chefetes nazi-fascistas, pode agora depositar fé em cobaias, que lhe inocularam o virus totalitario? Como por outro lado um exército e uma aviação, os quais pelejam e morrem na Italia, para reivindicar o principio das liberdades individuais, no mundo, haverão de tolerar que a sentinela do fascismo em Pernambuco, o guardião da disciplina autoritaria durante 7 anos daquele ponto estratégico do nosso "front" internacional, se erija agora no ministro da Justiça, que vai devolver os postos de representação nacional aos mandatarios da soberania?

O novo ministro da Justiça se apresenta na obscena desnudez do egresso da linha negra do terror totalitario. Tendo passado pelo novo toucador do sr. Getulio Vargas, acredita com o azeviche de que me tisnou a cabeça o astuto cabeleireiro do Rio Negro, que não lhe identificaremos a cabeleira do terrorista branco. Mas a tinta nem o sofisma já não pegam. Ouvimos, por toda a parte o rebate das conciencias libertas, em presença da enormidade do erro do sr. Getulio Vargas, o qual levanta, de saida, um paredão sinistro entre os ideais, que nos iluminaram, e a triste realidade, que se prepara com tal empresario dos atos eleitorais. Imolou o sr. Getulio Vargas a sua sinceridade, uma sinceridade na qual o Brasil entrara a acreditar, elegendo um soba da terra mais devastada pela gafeira e pelo carcoma do absolutismo ditatorial para nos traçar o preambulo dos dias que veem.

Com que urnas livres nos seria licito contar, após a frieza desta escolha e o cálculo desta decisão, em que maligramente se destroem todas as esperanças de eleições limpas no cenario á vista da constitucionalização?

Não é o ato do presidente a escolha de um magistrado, senão uma xanxada, e, quem sabe? um convite ao desespero e á revolução por parte dos extremados. O caminho para as urnas está lastreado pela vulgaridade da escolha de um troca-tintas, ainda fresco dos gatafunhos, das micagens com que insultava Roosevelt e Churchill. A cadeia, de re-

(Cntinua na 3ª pag.)

FUNDADO UM COMITE' FEMININO E MS. PAULO

S. PAULO, 3 (Meridional) — A sra. Carlota Queiroz, destacada figura dos meios politicos paulistas, declarou ao "Diario da Noite" ter sido fundado um comité feminino de propaganda pró-Eduardo Gomes.

Fouché

Costa REGO

Há nove ou dez anos, a tradução francesa do livro de Stefan Zweig sôbre Fouché deu causa a um interessante processo de historia.

Nesse processo havia o réu: Fouché; o advogado da defesa: Stefan Zweig; e o órgão do Ministerio Publico: Louis Madelin.

Louis Madelin, tendo consagrado a Fouché muitas observações e estudos, sustentava que o ministro de Napoleão fôra um grande policial, e nada mais além disso. A tese de Zweig éra diferente: Fouché parecia-lhe um vitorioso contra Napoleão.

Não se poderia esperar evidentemente que ambos êsses autores — um estrangeiro á França e francês o outro — compreendessem da mesma forma a epopéia napoleônica. O talento de Stefan Zweig era porém ornado de certas qualidades de precisão e clareza que o tornavam um puoco francês nos métodos. Sua apreciação tendenciosa com respeito a Fouché calaria em certos espiritos; era bem digna de repulsa imediata.

A tese de Stefan Zweig apresentava-se tanto mais inteligente e sutil quanto êle não pleiteava a absolvição de Fouché. Mostrava-o entretanto em um quadro de tão belas tintas e tão finos meios-tons que o próprio leitor chegava a concluir pela superioridade do ministro em relação ao imperador. O designio de Zweig era talvez reduzir Napoleão.

Mas o senso critico da História só em conjunto pode apreciar o drama de Napoleão. Nesse drama, Fouché é um detalhe; Napoleão é tudo.

E por que teria Fouché vencido Napoleão? Venceu-o, diz Zweig, porque soube tornar-se em tôdas as circunstancias indispensável ao serviço do imperador, quando é certo que êste o não estimava.

O fenômeno é contudo banal. A policia deve utilizar-se e não estimar-se.

Aliás, não é sempre a estima que reune os homens quando têm uma tarefa a realizar. Há mesmo alguma superioridade — quando não haja malicia ou instinto conservador — em aceitar a cooperação sem a estima, porque nesta condição o individuo apura e seleciona seus dons para o julgamento, que o fazem raciocinar em face de seu objetivo, em lugar de prejudicar-se pela ternura.

O caso de Napoleão é bem sabido. Ele foi o maior revolucionario de seu tempo, neste sentido: que lutava contra a Europa, o que na época valia por dizer contra o mundo; lutava contra uma associação de dinastias, guiadas, entretidas, estimuladas por uma nação poderosa.

Nesse estado de guerra permanente, o espirito de Napoleão não poderia, sem dano para o plano geral de sua ação européia, deter-se na consideração das coisas triviais que se passavam na França, com os partidos excitados pela inveja do poder, com as intrigas fervendo em tôda parte, na baixa expressão da politica. Em tais circunstancias, precisava Napoleão de Fouché, como o andarilho das botas de marcha. Ele não inventara Fouché, nem o fizera á sua imagem. Encontrara-o escapo nas cinzas de um regime. Utilizara-o. Detestava-o, é admissivel, é quase certo. As duas naturezas dêsses homens eram bem opostas. Mas Fouché possuia a inteligencia de improvisar sua própria função. Não iria o imperador afastar quem só procurava servir.

E foi servir, na verdade, o que fez Fouché unicamente em sua vida. Serviu á Congregação do Oratório, como á Convenção, como ao Terror, como ao 9 Thermidor, como ao golpe de 18 Brumário, como ao Diretório, como ao Consulado, como ao

(Continúa na 7ª página)

A F.E.B. e o front interior

Os que acreditavam num Brasil apatico, num Brasil anestesiado, num Brasil engolfado em consentida submissão, têm, hoje, diante de seus olhos, a visão mais evidente do seu lamentavel equivoco.

Foram muitos e longos os anos que passaram sem que as paras e di...as vozes da consciencia nacional, do espirito do povo, pudessem manifestar-se nas suas justas e exatas significações.

Entretanto, chegada a oportunidade das decisões supremas, o país clama e está combatendo pelo reconhecimento dos seus direitos.

ooo

Esse acontecimento constitue, sem duvida, motivos de legitimo orgulho para todos nós.

Foi como se tivessemos reencontrado a nossa propria alma.

E se a guerra pasou, subitamente, como que a um segundo plano, na curiosidade, no interesse e na ansiedade nacionais, não é que não encaremos a guerra na grande importancia que ela tem para o nosso destino, tanto quanto para o destino da humanidade.

E' que encaramos esta campanha em que estamos empenhados internamente como uma campanha simultanea, ligada umbilicalmente á luta pela democracia e pela liberdade que travamos lá fóra. E ainda mais, porque só agora é que começamos a enfrenta-la, positivamente retardados.

ooo

O front interior ganha, assim, aquela necessaria atmosfera á altura dos esforços e dos sacrificios da F.E.B.

Os grandes simbolos e as grandes palavras pelos quais os nossos soldados lutam e morrem, na Italia, começam a ser restabelecidos na sua integridade, em nossa terra, sem disfarces e sem sofismas.

Uma bandeira de ação

Austregesilo de ATHAYDE

Que diria a opinião do mundo. se os aliados vencedores na Alemanha confiassem ao proprio dr. Goebbels a tarefa de restaurar a democracia, na qualidade de seu apostolo? E se na Italia, ao envez de terem escolhido Ivanhoe Bonomi preferissem, por exemplo, o antigo secretario do Partido Fascista Roberto Farinacci?

E na França, em lugar de partidarios de De Gaulle. formassem ao lado de Laval?

Não seria um contra-senso, um evidente absurdo, assim como entregar a pudicicia de um colegio de meninas ao proprio Casanova e a guarda do tesouro dos Estados Unidos a Mr. Al Capone?

xxx

Pois a escolha do professor Agamenon Magalhães para o oficio de restaurador do regime democratico não é coisa menos espantosa.

Não há no Brasil outro individuo com maiores compromissos contra a democracia, que mais tenha falado e escrito para injuriá-la, usando, tanto no falar como no escrever, a serie infinita dos lugares-comuns, editada pela filaucia dos ditatorialistas contra a liberdade do povo.

Ainda que se empregasse o mais estreito crivo não se acharia outro que, pelo seu passado fosse menos idoneo para a função.

xxx

No entanto ai está. O seu nome e um programa; a sua figura politica uma incontrastavel definição.

E' um professor da Escola do Recife, antigo bastião da causa do liberalismo brasileiro, que nos sete anos de ditadura, prendeu numerosos dos seus colegas, perseguiu e encarcerou centenas de estudantes, culminando o espirito faccioso e a morbida tendencia á tirania, com a prisão aleivosa de um dos mestres da intelectualidade brasileira, o grande Gilberto Freyre.

Assim sabemos ao que vem e os resultados que dará. Não podemos nutrir nenhuma especie de esperança ou engano.

O professor Agamenon teve pelo menos o merito de não mistificar, foi ás direitas um governante fascista; prendeu, surrou e pôs fóra da terra para outras paragens aqueles que ousaram discordar do seu regime. E' uma bandeira de ação.

CRONICA DO RIO

O fim do nosso tedio

Genolino AMADO

Anda o povo na rua tão contente, sobretudo tão animado, com tanto gosto de conversar e discutir, que bem se vê agora o imenso tedio em que haviamos caido na mesmice da existencia nacional. Eramos até ontem um pais sem assunto. Enquanto o mundo passava por transformaçoes formidaveis, viviamos por aqui no triste ramerrão, na morosa marcha sempre igual dos rebanhos que seguem para o redil. Em verdade, quase nada acontecia internamente no tempo de eletrizantes acontecimentos externos. As raras novidades que ousavam crispar de vez em quando a agua parada, a superficie lisa da nossa estagnação republicana, logo se amortecia mno tratamento convencional e estandardizado a que tinham de sujeitar-se para obter as dificeis graças da divulgação. Estavamos todos condenados a um ritmo de camara lenta quando o resto do planeta se projetava em plena vertigem. Era do estrangeiro que esperavamos os lances emocionantes para satisfazer a fome e a sede nossa de intervir pelo espirito no frêmito contemporaneo.

Isso trazia mais uma intima aflição ás muitas que já atormentavam a alma da gente. Aborreciamo-nos com a falta de manteiga, com a alta da carne, do leite, do ônibus, a angustia de tantas filas, com o alto preço de todas as utilidades, com as desfigurações irremediaveis que o prefeito decidiu operar na fisionomia bela do Rio, e ainda mais nos apoquentavamos com a ausencia de qualquer sentido heroico, de qualquer força realmente criadora, de uma idéia, uma causa, um motivo de palpitação popular, que nos permitisse conhecer dentro da patria a mesma intensidade inspiradora que buscavamos nos espetáculos internacionais.

Porque não descobriram esse elemento exaltador, as camadas plebéias se entregavam ao entusiasmo pueril pelos campeões do futebol e ao culto deprimente do romantismo radiofonico, enquanto as elites se evadiam para a estesia indiferente ou se lançaram com desvario nos precipicios do "pif-paf". Muitos iam procurar derivativos no passado, promovendo a poetização serodia de anedotas históricas sem maior importancia. Outros recorriam ao além-tumulo, levando o espiritismo as primeiras páginas de imprensa. Foi uma fase melancólica essa, em que a ortografia, o kardecismo, os herois do bate-bola, as novelas da sentimentalidade sincronizada, paradoxalmente constituam os temas preponderantes num meio social onde se apresentavam, a exigir atenção, tantas questões mais serias.

Andavamos enfarados, num cochilo geral, num bocejo quase unanime. A vida não se ia tornando apenas custosa de se viver, mas tambem enervante na sua rotina sombria, no seu marasmo sem esperança e sem surpresa. O Brasil espapaçara-se na modorra dos mesmos vultos, num automatismo de cansados bu-

(Continúa na 7ª página)

Noticias Oficiais

O Sr. Interventor Federal assinou, ante-ontem, um decreto designando Leonizia Queiroz de Azevedo, oficial Administrativo, classe M. para exercer a função de Oficial de Gabinete do Secretário Geral do Estado.

09V

Federação contra ditadura

J. A. de Macêdo SOARES
"Copyright dos "D. A."

O velho e obstinado desejo de ditadura do sr. Getulio Vargas conseguiu penetrar no país pela porta de grandes reformas no seu regime politico que em 1937 lhe abriram alguns partidários benévolos e inocentes. Dentro da praça, o discipulo aperfeiçoado da ditadura positivista gaucha desfraldou sua bandeira, lançou mão das alavancas do Estado e preparou-se para gozar afinal do poder vitalicio.

Tal ditadura supréticia e incógnita havia de ser fatalmente, o paraiso dos artificios politicos, graças ao privilégio de falar sózinha por todos os meios que o progresso cientifico pôs no nosso tempo a serviço dos homens. O primeiro dêsses artificios nem por ter sido largamente explorado e divulgado pela propaganda adquiriu na consciência da nação o minimo resquicio de realidade. Repetiam as trombetas que a ditadura era a unidade nacional porque fizera desaparecer até os confins dos tempos coloniais a idéia dos Estados das Provincias e das Capitanias. A idéia básica da Federação nos mais antigos costumes e tradições do país foi acoimada de fermento da secessão fabricando-se para substitui-la o exotismo de um "povo federal" sobre o qual em todo o espaço territorial do país pesaria a mão gigantesca do ditador. Ora, no Brasil, brasileiros sempre foram mineiros, gauchos, paulistas, alagoanos, paraenses — enfim os habitantes de todos os Estados e Territórios da União, mantendo felizes na autonomia administrativa as particularidades de seus convivios sociais e politicos .A fôrça da coesão nacional provinha exatamente da acomodação dos diversos, o Brasil, consistindo um todo moral, inseparável em qualquer de suas partes, as quais reviam-se nele, com orgulho e satisfação porque eram grandes na sua pequenês, sem deixarem de ser pequenos na sua grandeza.

Ora, a ditadura não poderia viver sem o dominio avassalador do país e a Federação opunha-se a essa invasão destruidora. Foi então necessário criar o mito da desagregação iminente; queimaram-se bandeiras e simbolos históricos, fabricaram-se orgãos governamentais de distenção federal, arrombaram-se fronteiras traçadas nos primórdios da povoação do país, dando-lhe um aspecto geográfico multi-secular. E para não faltar ao povo uma impressão visual da perfeita coincidência do poder federal com todo o território nacional, os governos estaduais tomaram propositalmente a forma antilocal, ora compondo-se nos cargos e funções de forasteiros e imigrantes; ora transferindo-se nas grandes e pequenas deliberações para as fontes tabu's do govêrno federal nas quais se abeberavam humildemente.

Essa atitude da didatura tremendamente oposta ao sentimento e á honra nacional, abriu um fôsso intransponivel entre o sr. Getulio Vargas e o povo brasileiro. Um fôsso intransponivel, que o sr. Getulio Vargas certamente ainda não enxergou, porque neste país jamais haveria votos encabrestados bastantes para o soterrar, afim de que o transpusesse a candidatura do homem que o criou.

Basta olharmos para os Estados, grandes e pequenos Estados, humilhados igualmente pela servidão federal. Basta olharmos os agentes da ditadura aos governos estaduais. Os intrusos pobres que encheram as canastras. Os escorraçados que foram caprichosamente repostos para completarem a obra deixada em meio, forçados, pela indignação popular. Os eleitos na emergência e que apodreceram durando. Os parentes e amigos designados para formarem a côrte dos grão-duques milionários. Os improvisados por acaso que tiraram a sorte nu mbilhete achado na rua. Todos, porém, para humilharem, perseguirem, defraudarem expoliarem as populações inermes e indefesas.

Debalde a mentirosa propaganda quis fazer dêsses mimosos da ditadura uma camarilha de estadistas. Os fatos descobrem as invencionices da lisonja e amanhã vozes livres por todo o país, hão de fazer o libelo contra os aproveitadores, abrindo-lhes as canastras para as restituições moralizadoras.

Ainda, ante-ontem, uma improvisada excursão no Estado do Rio surpreendeu-nos pela revelação da fôrça, da determinação, da intransigência do povo fluminense reagindo contra a humilhação do consulado de forasteiros que o aflige .Na cidade de Teresópolis tôdas as fôrças politicas computáveis do privilegiado municipio uniram-se em poucas horas na vibrante decisão de libertarem-se. Ai vimos a bela lição da brasilidade na reconquista da autonomia federativa. Todos queriam expelir do govêrno aquele que o envergonha fazendo passear, numa das mais cultas e civilizadas provincias brasileiras, cheia das mais nobres tradições de prestigio e autoridade na politica nacional — para lhe coordenar o alto e generoso pensamento — um coronel de provisórios ainda de botas, de bombacha e cuia, tendo numa das mãos o embornal da corrupção e noutra o relho da repressão policial.

Bem pobre de espirito é o governante que supõe dominar o povo fluminense oferecendo-lhe a alternativa do embornal de milho ou do relho da policia. Antes que entre em ação êsse aparelho de fronteira, estará dada fulminantemente a resposta do Estado do Rio. A coesão leal e segura dos chefes, a solidariedade entusiástica dos partidos, grupos e facções — anunciam a esmagadora reprovação nas urnas que os fluminenses já decretaram contra os seus invasores. A Federação voltará radiosa no tenebroso crepusculo da ditadura.

A vaca totalitaria

(Conclusão da 2ª página)

pente e a bastonada são os instrumentos do policial feito ministro da Justiça. Não pode mudar aos 50 quem durante 7, com o poder nas mãos, não foi senão o inimigo pubilco dos direitos do homem. E por que artes se haveria de modificar a educação politica do individuo que barrou de ferro e bloqueou de terror a cidadela de liberdade, que é Pernambuco?

Se pretendermos voltar ao regime juridico, ao regime da lei, ao governo da opinião popular, por que estrear a era nova com um ministro da Justiça indissoluvelmente ligado ao arbitrio, á servidão ao desassossego e á paz dos pantanos? Parece que o que se urdiu, nestes meses de incubação constitucionalista, foi o plano de mergulhar o Brasil em mais um decenio de ditadura, fazendo o povo abandonar de antemão as funções politicas que ele se estava propondo a recuperar. Neste caso, não se poderia principiar mais de ladeira abaixo, ou seja, mais certo.

Dobrado sobre si mesmo, reflita o nobre presidente Vargas o erro que está perpetrando, e observe como as faces dos seus mais graduados caudatarios o fitam perplexos na segurança da contração do circulo do sufragio do candidato oficial, ante malvadez tamanha e falta ainda maior. Será uma jornada emancipadora que se entre a descortinar, no bojo da iniciativa do presidente, ou uma burla á boa fé com que o pais acolheu o convite para a sua constitucionalização?

O hábito de oprimir e de vexar é uma ostentação de tal modo permanente no luxo de prepotencia da capitania de Pernambuco, que a presença do seu donatario no palacio Monroe, em vésperas de eleições, traduz a anulação simultanea tanto da intenção de fazê-las como de apurá-las com severidade.

Orgãos de doutrina e de informação, de informação do que se passa nos dois acampamentos, todavia agora se acham os DIARIOS ASSOCIADOS tolhidos afim de trazer parabens ao Presidente Vargas pela escolha do Ministro da Justiça o qual deverá constituir, perante o país, o penhor da decencia dos comicios que estão sendo convocados. Esta primeira prova da restauração democratica interessa até a medula do regime. Abra-se uma clareira da ordem constitucional, por vir e, por ela vão passar as vanguardas do prestito de funcionarios governamentais, arautos do sufragio universal e mensageiros do voto direto e secreto. Qual o balisa do cordão? Justamente aquele que no ultimo septenato declarou guerra a tudo que se consubstancia nos atos civicos, que teremos que praticar!

O espetaculo da surpresa popular encontra a sua maior expressão na antitese entre as promessas do Presidente e o arauto indicado para realiza-la. Comicios livres pressupõem clavicularios, servindo o ideal de liberdade. Como divorciar do seu passado de ontem, fazer romper com seus metodos, sobejamente conhecidos, um quinquagenario, formado na devoção ao fascismo e na fidelidade ao nazismo? Seria contra os seus estilos, contra a sua formação politica, meter na camisa de força de um compromisso com o liberalismo o oficiante das missas negras do terrorismo nazista, no nordeste brasileiro.

E' indiscutivel que o ministro da Justiça ,chamado afim de elaborar o plano eleitoral, na superficie politica da nação, não pode deixar de ser um cidadão de atitude definida em face do credo democrático. Como se abonaria o nome de um refratario aos comicios para digigir a reabertura deles? Como prover, neste momento, a pasta da Justiça com uma criatura que persistia até á vespera em alongar-se cada vez mais das ideologias democraticas, oferecendo testemunhos concretos, como governo, em uma terra de fina sensibilidade liberal Pernambuco, do seu desdem sistemático pelo espirito das instituições livres? Vemos o novo ministro da Justiça assinalando o topo na lista daqueles que juraram entre nós o exterminio do governo popular. Será então, quando se volve a este tipo de governo, o interventor de Pernambuco a pessoa adequada, pela coerencia e pelo amor das liberdades publicas, para estabelecer-se como simbolo e garante dos atos que vão ser praticados afim de estruturar a fisionomia democrática nacional?

Não há conciliação e tampouco transação entre o desertor do patacho nazista, o rato de porão do palhabote fascista, por mais berrantes que sejam as cores do seu atual barrete frigio, e a realidade democrática, por que anseia o pais. Dizia Johnson que a vaca é um animal de valor indiscutivel dentro de uma leiteria; porém, inadequada afim de palmilhar um jardim. Ora, a democracia é o jardim, é o canteiro de rosas do humorista inglês e que, batida pela seca autoritaria, pisado e roto, vemo-lo agora reflorindo em um verde primaveril. Que vem a fazer ali a impostora vaca totalitaria do sertão pernambucano, a qual representa a incontinencia da autoridade ante o governo popular, o antagonismo com os mais caros emblemas do regime, e o botucurismo africano contra os signos nobres da nossa cultura civica? As trompas da constitucionalização que verá retirar por estas serranias e estes cumes mineiros, anunciaram a reconquista da liberdade e **não a volta ao cativeiro.**

Cronica Social

ANIVERSARIOS
HOJE
Senhores

Hemeterio Fernandes de Queiroz, advogado no Rio de Janeiro.

— Pacifico Paulo de Souza, continuo do D.E.I.P.

Senhoras

Maria Acioli Ribeiro. esposa do sr. João Franco Ribeiro.

— Agueda Lopes, viuva do sr. João Pereira Dias.

Crianças

Antonio, filho do sr. João Rodrigues de Oliveira.

— Tamara, filha do sr. Moisés Vainstein, comerciante nesta praça.

— Miriam, filha do sr. Armando de Gois, do comercio desta praça e de sua esposa d. Zuleide Fernandes de Gois.

NOIVOS

Contrataram casamento nesta cidade a srta. Marcia de Siqueira Lins Bahia, filha do sr. Carlos Lins Bahia, oficial administrativo da E.F.C.R.G.N. e o dr. Emmanuel Barreto Campelo, funcionario do Instituto de Aposentadoria e Pensões dos Bancarios.. em Recife.

NASCIMENTOS

Nasceu, no dia 24 do mês proximo findo, a menina Maria Francidelia, filha do sr. Francisco de Assis Bezerra, sub-gerente da Armazem Recife e da sua esposa d. Adena Alves Bezerra.

VISITAS

Dr. Vescio Barreto — Esteve, ontem, em nossa redação, o dr. Vescio Barreto de Paiva. chefe do Departamento Legal da Pernambuco Tramways and Power Company, de Recife.

O advogado conterraneo que ainda permanecerá alguns dias nesta capital, demorou-se em palestra cordial com os nossos redatores.

REGISTRO CIVIL

Foram feitos, durante o dia de ontem, no 4º Cartório Judiciário desta capital, os seguintes registros:

Nascimentos — Cheve Mandel, filha de Felipe Mandel e de d. Precila Mandel; José Corcino de Oliveira, filho de Luiz Corcino de Oliveira e de d. Maria Gaspar de Oliveira; Itanildo Gomes, filho de Maria de Lourdes Silva; Renato Teixeira. José Clemente Teixeira e Francisco Clemente Teixeira, filhos de Vicente Clemente Teixeira e de d. Francisca Carneiro Teixeira; Argemiro Nobre Tinoco, filho de Vicente Barbosa Tinoco e de Gertrudes Nobre da Fonseca; Josefa Izabel de Araujo e Maria das Dores de Araujo, filhas de Antonio Aquino de Araujo e de d. Brigida Generina da Silva; Jose Almeida Silva, filho de José Tomaz de Almeida e de d. Joana de Oliveira; Edil Alves Cavalcanti, filha de Pedro Alves Cavalcanti e de d. Palmira Teixeira Cavalcanti; Valdemiro Barbosa de Andrade, filho de Manoel Barbosa de Andrade e de d. Zulmira Herculano de Andrade; Carlindo Pedro da Silva, filho de Pedro Lino da Silva e de d. Izabel Lino da Silva; Arnaldo Garcia Dantas, filho de Pedro Graciano de Araujo e de d. Maria Francisca Dantas; Lauro Roberto Campos de Souza, filho de Lauro Gonzaga de Souza e de d. Maria Assunção Campos de Souza; Miriam da Silva, filha de João Cicero da Silva e de d. Raimunda Alves da Silva e Adnalva Nunes da Silva, filha de Luiz Nunes da Silveira e de d. Alzira Nascimento da Silveira.

Obitos — Paulo Sergio Coelho de Melo Lima, filho de Dante de Melo Lima e de d. Hilda Coêlho de Melo Lima; João Batista dos Santos, filho de Irineu Barbosa dos Santos e de d. Auta Freire dos Santos; Milton Richard Held, filho de Martim G. Held; Antonio Expedito, filho de Severino Felix Pereira e de d. Maria Francisca da Conceição; Maria Oliveira, filha de Antonio Joaquim de Oliveira e de d. Elisa Freitas de Oliveira; Enilde Ribeiro de Oliveira, filha de José Vicente Filho e de d. Cecilia Ribeiro de Oliveira; Pedro Gomes da Silva, filho de Raimundo Gomes da Silva e de d. Francisca Gomes das Chagas; Francisco Jeronimo de Andrade, filho de João Jeronimo de Andrade e de d. Maria Alxandrina do Nascimento; e Francisco Alves de Oliveira, filho de Gregorio Alves de Oliveira e de d. Francisca de Oliveira.

O Dr. Milton Ribeiro Dantas

avisa aos seus clientes e amigos que reiniciou sua clinica

Consultorio: — Rua Ulisses Caldas, 86 — 1º andar
FONE 1349

REX - Amanhã

MATINAL AS 9,30
1º — HOMENS DE AMANHÃ (nacional)
2º — A PULSEIRA TALISMAN (desenho)
3º — AS MARAVILHAS DE WASHINGTON (short)
4º — NOTICIA DO DIA (Jornal)
5º — O BAGAGEIRO (deesnho)
6º — O DIABO COM HITLER
(comedia em 5 partes — Aprovada)

Preço Unico : Cr.$ 2,40

Um comentario de "O Jornal" sobre a politica paulista

RIO, 2 (Meridional) — O "O Jornal" publica hoje a seguinte nota: "As noticias em torno das atividades do sr. Fernando Costa não poderam ser devidamente esclarecidas, até a madrugada de ontem. Noticia-se que estava hospedado no Hotel Gloria embora os comodos que lhe foram reservados ainda se achassem ocupados ontem á noite, segundo apuramos. Sabe-se, contudo, que o sr. Fernando Costa vai á Petropolis, para entregar o seu pedido de demissão. A atitude do interventor paulista fôra tomada em seguida a uma reunião com o seu secretariado, reunião essa que se prolongou até a madrugada da manhã de quarta-feira, e em que os elementos mais ponderados e de maior conhecimento da situação mostraram ao sr. Fernando Costa absolutamente, a unanimidade dos elementos politicos do Estado nas hostes contrarias ao sr. Getulio Vargas, o que tornava insustentavel a posição do interventor e sua missão, que é a de coordenar as forças pro apoio ao situacionismo. O nome do indicado para substituir o atual interventor seria o do professor Jorge Americano, reitor da Universidade de S. Paulo, que foi entrevistado ontem. São Paulo mostrou-se estranho, dizendo não caber-lhe o caso para ser substituto.

Outras noticias falavam da recomposição do secretariado paulista numa medida que seria tomada em Minas Gerais. Não tem sido possivel á reportagem entrar em contacto com os proceres da situação desde que só desejam falar após serem feitas as declarações do sr. Getulio Vargas. Ha tambem, impossibilidades de confirmar ou desmentir essas informações que tomam vulto".

Edição de hoje
Cr$ 0,40

EDUCAÇAO
GRATUIDADE DO ENSINO SECUNDARIO

Um telegrama de São Paulo onde estão reunidos os escritores brasileiros, num dos mais memoraveis conclaves da inteligencia nacional, diz que a tese da "Democratização da cultura" foi acrescentada uma emenda do sr. Carlos de Lacerda pedindo que o ensino secundario fosse dado gratuitamente. So aplausos poderá merecer tão importante iniciativa. Realmente só mesmo com a educação secundaria ao alcance de todos poderemos pensar numa democratização da cultura. Nós que nos batemos com tanto interesse para que a educação primaria chegue a todos os brasileiros, de todos os recantos do Brasil, só podemos ver com o mais vivo entusiasmo a lembrança dos escritores em beneficio da educação secundaria. O problema não é de facil, nem de imediata solução, mas não temos duvida que o após-guerra imporá a educação como uma das preocupações primaciais das nações que tiverem vontade de acompanhar o ritmo acelerado do mundo de então. As nações que não pensarem em educar, realmente educar os seus filhos, que não pensarem em democratizar as oportunidades de educação, não pensarem em acabar de uma vez por todas com os desniveis culturais existentes nas diversas camadas da sociedade, que não pensarem numa solução, que apresente a educação como um direito de todos e não como um privilegio dos que teem posses, ficarão marcando passo, perderão a sua vez, ficarão estagnados. O mundo de apos-guerra, queiram ou não os interessados no obscurantismo, será um mundo esclarecido, um mundo onde não haverá lugares para demagogos, um mundo que quererá conhecer a verdade, a realidade. O povo será o centro. O povo não será mais aquele joguete que tem o seu destino traçado por uma camorra feliz, daquela marca que Ilya Ehrenburg nos descreve de forma tão impressionante no seu livro "A Queda de Paris" e que levou a grande nação francesa á sargeta. O mundo será o produto de uma educação verdadeira, orientada no sentido da felicidade, no sentido da paz, da cooperação, do maximo entendimento entre os homens A educação será o eixo de tudo.

"A gratuidade da educação secundaria no Brasil, como dissemos não é um problema de facil e imediata solução. O lado economico, como tantas e tantas vezes temos frizado, dificulta a solução. A incompreensão de autoridades e do publico, pela falta de interpretação da educação, não permite a colocação do problema no seu verdadeiro rumo. A atitude do Congresso de Escritores é assim mais que um mero despertar de atenção. Não é tudo, mas já é alguma coisa. Não podemos resolver os nossos problemas de educação ficando nos projetos. Temos que pensar nas despesas e nos meios de financiar a ação. Temos que pensar, como sempre frizavam os mestres americanos com que eu discutia a nossa situação em três planos: 1) "work plan"; 2) "spending plan"; e 3) "financing plan". Via de regra no Brasil ficamos no plano um: o plano do trabalho que se quer realizar (nisto ninguem nos excede, somos "mestres" nos projetos). De quando em vez vamos ao segundo plano: o plano da despesa, do custo. E dissemos: tal plano vai custar tanto. Mas, desgraçadamente quasi nunca vamos ao terceiro: o plano do financiamento. E assim fracassam os melhores projetos, morrem as melhores iniciativas.

Mas, de qualquer geito, e não poderia caber aos escritores o estudo dos diversos planos, pois aquilo ali não é um congresso de educação, foi lembrado ao Brasil, pelos seus filhos pertencentes á classe pensante, uma grande necessidade: — a gratuidade do ensino secundario. A escola secundaria é indispensavel na formação do cidadão. Ela é basica num país democratico. Experimenta no momento um crescimento enorme no Brasil. E está sendo fonte de renda magnifica para muita gente. Os escritores estão no caminho certo e sua atitude só pode merecer aplausos. Aqui fica registrado o nosso. — FERNANDO TUDE DE SOUZA.

Dr. Joaquim Luz

comunica aos seus clientes que reiniciou a sua clinica.

Consultas: Das 14 horas em diante.
Consultorio — Rua Ulisses Caldas 38 — 1º andar

Bonus de Guerra
COMPRA-SE
Frei Miguelinho, 58 — 1º andar

VAI AVISTAR-SE COM O SR. ANTONIO CARLOS

JUIZ DE FORA, 2 (Meridional) — Admite-se que o sr. Artur Bernardes venha aqui nos proximos dias devendo avistar-se com o sr. Antonio Carlos e outros lideres politicos mineiros.

Dr. Sergio Guedes

Reabriu seu consultorio á Trav. Argentina, 42

Diariamente das 14 ás 17 horas

O Piauí solidario com o resto da Nação

RIO, 2 (Meridional) — Chegou aqui procedente de Teresina o sr. Matias Olimpio, ex-juiz federal e ex-governador do Estado do Piauí, durante o movimento revolucionário de 1924. Em ligeiras declarações prestadas á Meridional, o sr. Matias Olimpio afirmou que a noticia do lançamento da candidatura de Eduardo Gomes á presidencia da Republica teve grande ressonancia no Piauí. Apoiada integralmente pelo povo piauiense, a candidatura de Eduardo Gomes concretiza o fato das aspirações democraticas do povo brasileiro. Declarou-nos ainda que o interventor piauiense Leônidas de Melo vem encontrando enormes dificuldades em conseguir até os substitutos para os prefeitos que vêm se demitindo. No Municipio de Barra foi nomeado um prefeito, cuja familia congregou-se contra o mesmo ao saber que ele aceitara a nomeação. O prefeito viu-se em contingencia imediatamente de pedir demissão, antes, mesmo de empossar-se. Isso, conclue o sr. Matias Olimpio, verificou-se no municipio onde nasceu o interventor.

ACHOU O TEMPO "QUENTE, NO RIO

RIO, 2 (Meridional) — Ouvido pelo "O Jornal", o sr. João Neves da Fontoura reafirmou que veiu ao Rio visitar a sua genitora que se encontra enferma. Aproveitará a oportunidade para tratar de assuntos relacionados com a sua função diplomatica, acrescentando: "Se eu soubesse que o tempo no Rio estava tão "quente", teria ficado no Tejo.

João Neves classificou de "pura fantasia" o fato dele ter aderido ao Partido Oficial, conforme noticiaram, adeantando que regressará a Lisboa brevemente.

Ouçam a Z.Y.B.-5
Rádio Educadôra de Natal

INDICADOR PROFISSIONAL

MEDICOS

DR. ETELVINO CUNHA
(Curso de aperfeiçoamento no Rio de Janeiro e São Paulo)
Assistente do Hospital Miguel Couto
DOENÇAS DE SENHORAS — PARTOS
Ondas ultra-curtas, Bisturi Eletrico, Eletrocoagulação, etc.
CONSULTORIO: Rua Cel. Bonifacio, 222 (Ribeira) Das 15 ás 18 horas — FONE 1092 — RESIDENCIA: Praça André de Albuquerque, 574 — FONE 1275

Tratamento e operações das doenças dos OUVIDOS, NARIZ E GARGANTA
DR. CLEODON TAVARES
Auxiliar técnico e ex-assistente interino da Cadeira de Oto-rino-laringologia da FACULDADE DE MEDICINA DO RECIFE e assistente do HOSPITAL PEDRO II, (Recife)
Consultas das 15 ás 18 horas
Consult.: Dr. Barata, 8882 — 1º
Res.: Voluntarios da Patria, 898

DR. MANOEL VITORINO
ESPECIALISTA
DOENÇAS DO SISTEMA URINARIO (ambos os sexos)
Doenças do sistema genital masculino
OPERAÇÕES
Doenças venereas em geral
Consult.: Rua Cel. Bonifacio nº 228 — Natal — Telefone 1028

DR. ANIBAL MEDINA DE AZEVEDO
Diplomado pelo "Institute Orwaldo Cruz" (Manguinhos)
ALERGIA
Diagnóstico e tratamento das doenças alérgicas (Asma, coliles, eczemas, dermatóses, etc.
ANALISE CLINICAS
Exames de Urina, Sangue, Fézes, Pus, etc.
Av. Rio Branco nº 642 das 13 em diante

DR. OLAVO MONTENEGRO
Curso de aperfeiçoamento no Rio de Janeiro
CLINICA MEDICA E PEDRIATRICA — DOENÇAS DA NUTRIÇÃO E GLANDULAS ENDOCRINAS, OBESIDADE, MAGRESA, DIABETES, REUMATISMO
Regimens alimentícios
Consultas das 15 ás 18 horas
Consultório: Rua Cel. Bonifacio, 222 — Telefone, 1082
Res. Av. Deodoro, 626 — Tel. 1715

HEMORROIDAS
CURA RADICAL
Sem operação e sem dor — Doenças Ano-Retais e de tratamento dos estreitamentos do reto pelas dilatações diatermicas
PARTOS
DR. L. BANDEIRA DE MELO
ESPECIALISTA
Consultorio: Praça Augusto Severo — 550 — 1º andar — Salas 2 e 3
Especialidade: ás 2 as 6 diariamente
Residencia: Rua João Pessôa, 154

DR. GONÇALO MENDO VIDAL
CLINICA VETERINARIA
Residencia: Ferreira Chaves nº 127
Edificio Fernando Costa das 12 ás 17 horas, sábado das 8 ás 12 horas
Pensão Natal: das 7 ás 10 e das 17 ás 20 horas

DR. CRESO BEZERRA
CHEFE DO SERVIÇO DE CLINICA MEDICA DA POLICLINICA
Clinica médica de adulto — Clinica especializada do Aparelho Digestivo
COULTORIO:
Av. Rio Branco, 662 — 1º
Horario — 14 ás 16
Residencia — Rua da Conceição, 521 — Fone, 1294

DR. ALVARO VIEIRA
Chefe de Clinica Cirurgica do "Hospital M. Couto"
Cirurgia Geral Doenças de Senhoras — Eletricidade Médica
Eletro-coagulação — Ondas Curtas — Bisturi Elétrico
Consultório: Av. Duque de Caxias — 174 Fone, 1284
Horário: Das 14 horas em diante
Residencia: Av. Getulio Vargas — — 759 Fone: 1428

DR. JOAQUIM LUZ
ESPECIALISTA
Doenças de Senhoras — Partos — Ondas curtas, electro-coagulação, bisturi elétrico
Consultas — Das 14 horas em diante
Consultório — Rua Ulisses Caldas, 38 1º And. — Residencia Av. Deodoro, 201

JOANA DA ROCHA LIMA
PARTEIRA
Diplomada pela Faculdade de Medicina do Rio de Janeiro
Ex-assistente do Hospital Pro-Matre e Maternidade Escola
Residencia: Av. Rio Branco, 672 — Natal

GABINETE MEDICO DENTARIO
DRA. ALIETE ROSELLI
CLINICA MEDICA E GINECOLOGICA
Consultas: 9 ás 11 e 13 ás 16
ODETE ROSELLI
CIRURGIA-DENTISTA
Consultas: 9 ás 11 e 13 ás 15
Telefones, 1191
Av. Joaquim Alves, 825

ADVOGADOS

GARIBALDI TINOCO
E
DJALMA ARANHA MARINHO
ADVOGADOS
Esplanada Silva Jardim "Edificio Elder"
Ribeira
Telefone, 1570 — Natal

MANOEL VARELA D'ALBUQUERQUE
ADVOGADO
NATAL
Avenida Duque de Caxias (antiga Sachet, 1911)
Andar terreo

BEL. VICENTE DE SOUZA
ADVOGADO
Da Ordem dos Advogados
Causas civeis, criminais e trabalhistas
Rua Fonseca e Silva, 1105
Alecrim — Natal

JOÃO MEDEIROS FILHO
ADVOGADO
Escritorio: Av. Duque de Caxias 59, 1º
Residencia: Av. Rodrigues Alves, 646

CLAUDIONOR DE ANDRADE
E
ALVAMAR FURTADO
ADVOGADOS
CAUSAS: Civeis — Comerciais — Criminais — Trabalhistas e Fiscais.
ESCRITORIO: Rua Dr. Barata 241 — 1º andar
(Edificio Nova Aurora)
FONE 1118
NATAL — R. G. DO NORTE

RAIMUNDO N. FERNANDES
Advogado
Res. Av. Prudente de Morais, 379
NATAL

CONSTRUTORES

JOAQUIM VITOR DE HOLANDA
CONSTRUTOR
Prov. nº 25 — F
Registrado no Conselho de Engenharia e Arquitetura — Construções e reconstruções — Estuques e revestimentos de fachadas — Postes e manilhas de concreto para boeiros — Bancos para jardins
Escritorio e Escritorio:
Rua do Sol, 290 — Natal

Galvão, Mesquita Ltda.

FERRAGENS EM GERAL, TINTAS, OLEOS, ARTIGOS SANITARIOS, MATERIAL PARA SANEAMENTO, FERRO PARA CONSTRUÇÃO E EM CHAPA GALVANISADO E PRETO, ETC.

End. Tleg. "GALMES" — Tel. 1.158 — Ruas Dr. Barata nº 217 e Cel. José Bonifacio ns. 220 e 212

NATAL — RIO GRANDE DO NORTE

10

Que é e como funciona o Tribunal de Segurança

Fala ao "Diario de Carioca" o advogado Sobral Pinto

RIO (Meridional) — Do correspondente — O DIARIO CARIOCA ouviu o sr. Sobral Pinto um dos mais ilustres advogados do nosso Foro, figura de brilhante projeção em nossos meios culturais e homem de grande integridade moral. A sua palavra e sua cultura juridica jamais deixaram de se por ao lado dos oprimidos e das vitimas da prepotencia. Onde quer que tenha havido um direito a defender, lá estava êle, mesmo se tratando de pessoas que professavam idéias contrárias as suas de católico praticante.

O sr. Sobral Pinto ao receber-nos em seu escritorio, e ciente de que desejavamos ouvi-lo sobre os problemas do momento, foi logo se manifestando sobre o papel dos juristas brasileiros:

— "Na hora em que a liberdade de palavra readquiriu, por imposição da opinião publica nacional, os seus direitos violados pelo prepotencia é indispensavel que os juristas, que defenderam galhardamente por entre lutas asperas e bravia, as prerrogativas da inteligencia. em nos so meio, cuidem na forma de garantir e assegurar de maneira duradoura, a manutenção deste privilegio que desfrutam, na sociedade moderna as nações livres. Dentro desse superior pensamento, é indispensavel que os juristas chamem a atenção dos responsaveis pela direção da causa publica no Brasil para duas inistituições que foram criadas, no nosso meio precisamente para oprimir o pensamento livre da Nação. Refiro me ao Departemento de Imprensa e Propaganda, e de modo especial, ao Tribunal de Segurança Nacional. Se estas duas instituições perdurassem ainda que potencialmente no ventre da nossa legislação, a libertação do cidadão brasileiro não se completaria porque, cada momento, uma e outra dessas duas instituições podem ressurgir, inesperadamente para reatar o sua obra de compreensão do pensamento livre da Nação Brasileira".

A NATUREZA DO TRIBUNAL DE SEGURANÇA

— "Qual a natureza do Tribunal de Segurança Nacional perguntamos.

— "O Tribunal de Seguran- ultimos cinco anos, era uma organização policial disfarçada em Tribunal de Justiça. A sua natureza era eminentemente politica, e se achava entrozado intimamente com o regime de opressão que reinava no país".

O PROCESSO

— Que elementos justificam esta sua afirmação ?

— "O principal elemento é a propria lei que regula o processo dos crimes da competencia daquele tribunal. Para se ter a noção exata da monstruosidade juridica que representa o processo instituido pelo decreto-lei numero 474 de 8 de julho de 1938, basta acentuar que pela lei, entre a entrada de um inquerito policial no Tribunal de Segurança Nacional e o seu julgamento definitivo pelo Tribunal Pleno medeia apenas o prazo de 15 dias. Ao receber o processo, o presidente do Tribunal deve distribui-lo sem demora ao procurador. Recebendo o processo o procurador deve restitui-lo dentro de 48 horas. Segue-se, então, um prazo de 24 horas paar a citação do réu e indicação, dentro tambem de 24 horas do seu advogado. Em seguida, o processo fica 4 8horas em cartorio para exame do advogado Dentro de 3 dias o juiz de primeira instancia deve julgá-lo.

"Finalmente, dentro do prazo de 5 dias, o Tribunal Pleno deve de julgar a apelação. Tão absurda e monstruosa era esta lei na sua inexiquibilidade que os juizes se viram na contingencia de desrespeitar frequentemente, estes dispositivos lgais.

" O que, porem, mais desmoraliza essa lei processual são os três fatos que passo a indicar. 1º — Os réus são sistematicamente julgados pelos TSN sem comparecerem jamais á presença do seu juiz. Réus que residem no Amazonas por exemplo, são processados na base de um inquérito policial feito pela policia amazonense sem que os juizes do Tribunal de Segurança Nacional tenham interrogado esse réu ou tido meios de saber, com segurança quem ele é:

2º — Os fatos apontados como verdadeiros no inquérito polilical feito normalmente em segredo de Justiça sem a fiscalização do réu, são tidos como provados se não forem aludidos pela prova apresentada em cartório;

3º — o réu só tem o direito de apresentar duas testemunhas em sua defesa, testemunhas essas que não podem depor por tempo superior a 15 minutos. Além disso as testemunhas da acusação que depuseram no inquerito fóra das vistas do acusado, não podem ser inquiridas pelo réu na audiencia de julgamento:

O resultado desta lei iniqua é simplesmente este: Quando o advogado termina a sua defesa oral o juiz tira, em geral, do seu bolso, a sentença, que dando assim, a prova de que inutil foi a defesa já traz escrito limitando-se a lê-la na audiencia.

— Pode indicar outras circunstancias que provam a iniquidade desta lei processual?

— Pois não. Não ha nada como os fatos: Tive a oportunidade de participar, como advogado da defesa de varios acusados que integravam um processo onde figuravam perto de duzentos réus. A defesa destes perante o Tribunal Pleno deveria de durar na máximo 30 minutos para todos os advogados. Estes eram superiores a 30, os réus perto de 200, e o tempo de sua defesa apenas de 30 minutos. Impossivel era a todos os advogados usarem da palavra. pois não restaria para cada um deles sequer um minuto. A lei processual previu a hipotese ordenando que, em tal caso ,os advogados elegessem entre si cinco ou seis deles que se encarregassem da defesa de todos os réus. Disto resultou que cada um dos escolhidos pelos seus colegas teve de defender mais ou menos uns 30 acusados dentro do prazo de 5 minutos !

Diante do que acabo de expor, e que é do conhecimento de todos os advogados que trabalharam, ou ainda trabalham, perante o Tribunal de Segurança Nacional, a Nação pode aquilatar o que valem as sentenças proferidas nesse Tribunal de Segurança.

Cumpre, ainda, acentuar que nos processos de natureza politica, o inquérito policial, que é a unica peça que serve de base ao julgamento do juiz do Tribunal da Segurança Nacional, sobretudo, nestes

Serraria Arcantil Ltda.

RUA MIPIBU', 676 — NATAL

FONE 1.503

Grandes estoques de madeiras de todos os tipos, tamanhos e qualidades

Contráta qualquer tipo de cobertas

Secção especializada para fabricação de

Moveis e Esquadrías

Pronunciamento consentaneo com a posição do Brasil

S. PAULO, 2 (Meridional) — O sr. Antonio Carlos de Abreu Sodré, a proposito da entrevista do sr. Armando Sales aos Associados, declarou: "A decisão de só regressar do exilio depois de concedida a anistia foi inspirada pelo dever indeclinavel de obrigar o governo á definição", acentuando: "Realmente, assim nós acabariamos fazendo o jogo oficial, dando a impressão de que reina completa liberdade, em relação tambem a politicos brasileiros desterrados, continuando o governo a avançar e a recuar sempre ardiloso ou com gestos indecifraveis nunca descobrindo-se através de atos positivos e leais". Concluindo afirmou que "a situação não comporta mais certas mistificações e ao ditador cumpre o pronunciamento consentaneo com a posição do Brasil perante as Nações Unidas".

rança Nacional, é sempre feito dentro de segredo impenetravel, e longe das vistas dos acusados e dos seus advogados."

Por fim, disse-nos o sr. Sobral Pinto:

— "Esforcei-me, quanto em mim esteve, por esclarecer, desapaixonadamente, a opinião publica brasileira. As indicações rapidas, que acabo de fazer ao DIARIO CARIOCA, têm a finalidade de alertar o povo brasileiro contra esta forma de julgar crimes politicos, forma essa que só é compativel co mos regimes totalitarios.

— "O Tribunal de Segurança Nacional, tal como vem funcionando no Brasil, nada mais representa do que copia do Tribunal da mesma natureza instalado pelo regime fascista de Mussolini.

E' incompreensivel que no Brasil atual, que tem os seus soldados na frente de batalha, lutando heroicamente contra os regimes fascistas, ainda se mantenha um tribunal como o de "Segurança Nacional", que só serve para impedir que os homens livres e independentes discutam os grandes problemas nacionais, não á luz dos interesses de um regime totalitario mas á luz tão só dos criterios do "bem comum" de uma nação civilizada como é o Brasil.

Este pó moderno de fórmula científica fará ressaltar seu



Suavize e embeleze sua cutis com o Pó de Arroz Três Flores

Finalmente!... Ha aqui um Pó de arroz que de um modo sutil, porem decisivo, acentua os encantos naturais... um pó finissimo que transmite á cutis novos atrativos.

Como um véo diáfano: Graças á sua fórmula moderna e toda especial, o pó de arroz Três Flores adere uniformemente, sem "empastar": não encobre a cutis, dando-lhe uma cor e aspecto de máscara, mas protege-a como um tenue véo que filtra as impurezas, deixando no entanto transparecer límpido o tom natural da pele.

8 Matizes Mimosos e Modernos á sua escolha.

três flores

Pó de Arroz · Talco Rouge · Loção

CREAÇÃO DE RICHARD HUDNUT



Acreditava que a democracia não tinha capacidade de fensiva

PETROPOLIS 2 (Meridional) — "A persuassão é que a democracia liberal não tinha capacidade defensiva e foi uma das causas que criou no Brasil clima favoravel da expressão da ideologia conhecida como fascismo e nazismo e que tambem apareceu no Brasil com o nome de integralismo", diz a declaração do sr. Getulio Vargas.

FERNANDES & CIA.

Endereço Telegráfico
FERNADIA
Fone: 1649
Cx. Postal, 59

Av. Tav. do Lira, 82
DEPOSITO
Trav. Venezuela, 81
NATAL

PEÇAS E ACESSORIOS PARA TODOS OS TIPOS DE CARRO

PNEUS — BATERIAS — OLEOS E GRAXAS, ETC.

Tudo pelos menorés preços da praça

RADIOFONIA

Com o resultado abaixo, apresentamos hoje um novo quadro de apuração do concurso radiofonico que estamos fazendo realizar desde o dia 21 de Fevereiro p.p. e cujo encerramento está marcado para 31 do corrente.

A votação vai prosseguindo desta forma:

CANTORAS

Glorinha Oliveira	98 votos
Teresinha Maia	36 votos
Maria Izabel	21 votos
Ionides Albuquerque	7 votos

CANTORES

Ubaldo Lima	100 votos
Paulo Bezerra	26 votos
Zezé Gomes	18 votos
Jacinto Maia	9 votos
Hianto Almeida	9 votos
Alzir Gomes	6 votos

ZYB-5 Emissôra Potiguar dos Diários e Rádios Associados

PROGRAMA PARA HOJE:

18.00 — Ave Maria
18.04 — Bôa Noite
18.05 — Boletim Catolico
18.15 — Panorama Esportivo
18.25 — Jornal Falado
18.30 — Aventuras de Tarzan
18.45 — Programa Oficial do Estado
19.00 — Discurso do sr. José Augusto
19.19 — Pianista José Pimentel
19.30 — Paulo Bezerra
19.45 — Jazz
19.55 — Noticias de todo o País
20.00 — HORA DO BRASIL
21.00 — Zezé Gomes
21.15 — Bandolinista Antonio Rosalino
21.25 — Jornal Falado
21.30 — Musica popular variada
21.58 — Até amanhã
22.00 — Caracteristica Final.

AMANHÃ:

10.00 — Marcha Inicial
10.02 — Bom dia
10.03 — Procurando Prodigios
11.00 — Orlando Silva
11.15 — Valsas de Salão
11.30 — Mario Azevedo
11.45 — Panorama da Guerra
11.50 — Jararaca e Ratinho
12.00 — Hora Certa
12.02 — Gazeta Sonóra
12.10 — No mundo do cinema
12.15 — Morais Neto
12.30 — Retransmissão da P.R.E.-9
12.45 — Programa da Vitoria
13.00 — Divulgação da Bôa Musica
13.30 — Ritmos Yankees
14.00 — Até mais tarde
18.00 — Ave Maria
18.04 — Bôa Noite
18.05 — Voses Liricas
18.30 — Panorama Esportivo
18.40 — Musica popular variada
22.00 — Hino Nacional Brasileiro

OPORTUNIDADES

Os anuncios desta secção são irradiados, gratuita e diariamente, no programa da ZYB-5, de 10 ás 11 horas

GANHE Cr$ 100,00 trabalhando apenas duas horas diarias. Escritorio Comercial desta praça precisa de pessoas apresentaveis, idoneas e bem relacionadas no comercio para trabalho vantajoso. Oferece-se otimas condições. Tratar á Av. Tavares de Lira, 96, 1º andar, sala da frente, das 9 ás 11 e das 15 ás 17 horas.

—

TERRENOS E CASAS NO BAIRRO DO ALECRIM

Vende-se: 1 terreno de 52 mts. á rua ABC; 1 de 136 mts. á rua Jaguarari; 1 de 49 mts. á Av. 2; 1 casa com instalação dagua e sanitaria á rua ABC; 2 casas á rua Jaguarari; 5 casinhas na Av. 2. Cacimbão com boa agua potavel, 41 mangueiras e 29 coqueiros.

Bonde á porta. Tratar com Sandoval Capistrano, á Av. Rio Branco, 795.

—

A FABRICA DE CIGARROS "VIGILANTE" comunica a sua freguesia, que instalou seu Escritorio Comercial e Deposito, na Rua Frei Miguelinho, 121, onde aguarda ás prezadas ordens dos seus bons fregueses.

—

VENDEM-SE 1 terreno á Av. Rio Branco, 452, 4 casas á Travessa Auta de Souza, esquina com a 13 de Maio, 1 terreno a Rua 13 de Maio, 476. Tratar na Cooperativa Central de Credito, ex-Caixa Rural de Natal.

—

O BRASIL PRECISA DA AVIAÇAO

Subscrevam açoes das Linhas Aereas Brasileiras (em organização).

Capital: Cr$ 50.000.000,00 Ações de Cr$ 200,00.

Agentes no Estado do Rio Grande do Norte: Pedroza & Irmão Limitada. Tavares de Lira, 96 — 1º.

—

CONCURSOS PARA O BANCO DO BRASIL E DO D.A.S.P.

José Ferreira Filho leciona Português, Preparando candidatos para habilitações ao Artigo 91. Cursos: Primário, Ginasial e Colegial, Gramática, Historia e Literatura. Informações pelo telefone 11-45.

—

AULAS NOTURNAS DE PORTUGUÊS E MATEMATICA

Preparam-se alunos em cursos pratico de português e matematica. Aulas das 19 ás 20,30 horas.

Rua Felipe Camarão, 591.

—

VENDE-SE um bom armazem. sito á Ruo Amaro Barreto, 1250. A tratar na mesma rua numero 1309 — Alecrim.

—

A "CASA FARACHE"

calçados e artigos para — homem —

Avisa ao publico e á sua distinta freguesia, que acaba de receber novo, variado e escolhido sortimento de: — Sapatos para homem, senhora e criança. Camisas, cuecas, pijamas, gravatas, meias, enfim, tudo para homem. Calçados para passeio e para esporte. Ketes, tenis, sandalias, etc., etc.

Preços reduzidissimos, conforme a tradição da casa.

Travessa Mexico, 80 — Ribeira.

MINISTÉRIO DA GUERRA

7.ª REGIÃO MILITAR

24.ª Circunscrição de Recrutamento

EM 17 DE FEVEREIRO DE 1945.

Edital de Convocação

I — Em nome do Exmo. Snr. General Comandante da 7ª. Região Militar, o Chefe da 24ª. C.R., faz publico que estão sendo chamados ao serviço ativo do exercito, os reservistas de 1ª., 2ª., 3ª. categoria, abaixo discriminados, que deverão comparecer a séde desta C.R. até o dia 5 (cinco) de Março de 1945, sob pena de se verem incursos nas disposições penais vigentes que regulam os crimes de deserção em tempo de guerra.

1 — JOSE LEANDRO DE OLIVEIRA, filho de Joaquim Leandro de Oliveira, da classe de 1921, 2ª. categoria.

2 — SEVERINO FAUSTINO GOMES, filho de Antonio Faustino de Castro, da classe de 1920, 3ª. categoria.

3 — RIVALDO VARELA DE SOUZA, filho de Manoel Antunes de Souza, da classe de 1920, 3ª. categoria.

4 — ROSIO DE LIMA LOPES, filho de Aurio da Silva, de 3ª. categoria, da classe de 1920;

5 — SEVERINO PEREIRA DE ARAUJO, filho de Salviano Pereira de Araujo, de 3ª. categoria, da classe de 1920.

6 — LAURO PERES DE ARAUJO, filho de Zacarias Antonio de Araujo, de 3ª. categoria, da classe de 1919.

7 — JOAO EVANGELISTA, filho de Manoel Firmino da Silva, de 3ª. categoria, da classe de 1920.

8 — HIPOLITO GUILHERME DA SILVA, filho de Pedro Emerencio da Silva, de 3ª. categoria, da classe de 1919.

9 — MANOEL RUFINO DE FIGUEREDO, filho de Francisco Rufino de Figueredo, de 3ª. categoria, da classe de .. 1919.

10 — GERALDO COSTA, filho de Luiz Gonzaga da Costa, de 3ª. categoria, da classe de 1919;

11 — GILBERTO OLEGARIO MACIEL, filho de Francisco Olegario Maciel, de 3ª. categoria, da classe de 1920.

12 — HEITOR CABRAL, filho de Manoel Silveiro Caoral, de 2ª. categoria, da classe de 1918.

13 — AURELIO ALVES DOS SANTOS, filho de Carlinda Alves dos Santos, de 3ª. categoria da classe de 1918.

14 — FRANCISCO DE ASSIS COSTA, filho de Angelita Celsa da Costa, de 3ª. categoria, da classe de 1918.

15 — JOSE' RODRIGUES DO NASCIMENTO, filho de Antonio Bernardino de Sena de 3ª. categoria, da classe de 1918.

16 — MANOEL PRIMO DE ARAUJO, filho de Antonio Primo, de 3ª. categoria, da classe de 1918;

17 — SEVERINO BALBINO DA COSTA, filho de Pedro Balbino da Costa, de 3ª. categoria, da classe de 1918;

18 — FRANCISCO BELO SOBRINHO, filho de Antonio Belo de Lima, de 3ª. categoria, da classe de 1918.

19 — PEDRO MONTE, filho de José Monte, de 3ª. categoria, da classe de 1918;

20 — BENEDITO VICENTE, filho de Manuel Vicente, de 3ª. categoria, da classe de .. 1918.

21 — LUIZ DINIZ DA ROCHA, filho de Ana Fernandes da Silva, de 3ª. categoria da classe de 1918.

22 — SEBASTIAO RODRIGUES NETO, filho de Angelo Arcanjo de Assunção, de 3ª. categoria, da classe de 1918.

23 — MANOEL DE MOURA, filho de João Teixeira de Moura, de 3ª categoria da classe de 1919.

24 — WALDEMAR RICARDO DE OLIVEIRA, filho de Severina Rita de Oliveira, de 3ª. categoria, da classe de .. 1918.

25 — WALDEMAR PERELRA DA SILVA, filho de José Pereira da Silva, de 3ª. categoria, da classe de 1920.

26 — NEUTEL JOSE' RODRIGUES, filho de Esperidião José Rodrigues, de 2ª. categoria, da classe de 1918.

27 — JOSE' MOREIRA DE LIMA, filho de João Moreira de Lima, de 3ª. categoria, da classe de 1920.

28 — ANTONIO IVO FERNANDES, filho de Guadioso Alves Fernandes, de 3ª. categoria, da classe de 1919.

29 — JOSIAS FREIRE DOS SANTOS, filho de Ananias Evangelista dos Santos, de 3ª. categoria, da classe de 1918.

30 — DURVAL ALVES DA SILVA, filho de Januario da Silva, de 1ª. categoria da classe de 1920.

31 — ROMULO DA CAMARA PALACIO, filho de Raimundo Palacio, de 1ª. categoria, da classe de 1924.

32 — SEVERINO LOPES DE SOUZA, filho de Antonio Lopes de Souza, de 1ª. categoria, da classe de 1921.

33 — JOSE' DE ALMEIDA RIBEIRO, filho de Temistocles Almeida Ribeiro, de 1ª. categoria, da classe de 1919.

34 — FRANCISCO CAMPINA, filho de João Campina da Silva, de 1ª. categoria da classe de 1920.

35 — JOSE' NAZARENO RIBEIRO, filho de Francisco Ribeiro do Nascimento, de 1ª. categoria, da classe de 1921.

36 — FRANCISCO BRUNO DE [illegible], filho de José Gomes de Sena, de 1ª. categoria, da classe de 1922.

37 — ANTONIO DANTAS DE SANTANA, filho de Luiz Joaquim de Santana, de 1ª. categoria, da classe de 1923.

38 — ALDEMARO RAMALHO ROCHA, filho de Antonio Firmino Rocha, de 3ª. categoria, da classe de 1920.

39 — GERALDO JACINTO DA SILVA, filho de Vicencia Maria de Jesus, de 3ª. categoria, da classe de 1920.

40 — JORAN PEREIRA DE VASCONCELOS, filho de Cicero Pereira de Vasconcelos, de 1ª. categoria, da classe de 1919.

41 — ANTONIO ANTERIO FERNANDES, filho de José Afonso Fernandes, de 2ª. categoria, da classe de 1925.

42 — RAIMUNDO CARDOZO DE LEMOS, filho de José Cardozo de Lemos, de 3ª. categoria, da classe de 1918.

43 — PAULO HUNGARO, filho de Tobias Hungaro, de 3ª. categoria, da classe de .. 1919.

44 — HORACIO DA COSTA VERAS, filho de Sebastião Felix da Costa, de 2ª. categoria, da classe de 1922.

45 — SAMUEL LIMA DE OLIVEIRA, filho de Francisco Borges de Oliveira, 1ª. categoria, da classe de 1919.

46 — OTAVIO NERI BEZERRA, filho de Lucas Neri Beserra, de 1ª. categoria da classe de 1920.

47 — NELSON RODRIGUES DA FONSECA, filho de Heitor Rodrigues da Fonseca de 1ª. categoria, da classe de .. 1921.

48 — MILTON SERVITA DE BRITO, filho de Augusto Servita de Brito, de 2ª. categoria, da classe de 1922.

49 — ESDRAS LEONAN ALVES DE FARIAS, filho de Esdras Leonan Alves de Farias, de 3ª. categoria, da classe de 1920.

50 — ANDELSON MUNIZ, filho de José Muniz de Melo, de 1ª. categoria, de classe de 1919

51 — SEVERINO RAMOS DO NASCIMENTO, filho de João Francisco do Nascimento, de 2ª. categoria da classe de 1918.

52 — LEONEL DE FREITAS filho de Olinto José de Freitas, de 2ª. categoria da classe de 1918.

53 — MANOEL TOMAZ DO NASCIMENTO, filho de Tomaz Pedro do Nascimento, de 2ª. categoria, da classe de .. 1918.

54 — LUIZ HIGINO DOS SANTOS, filho de Higino dos Santos, de 3ª. categoria, da classe de 1920.

55 — REGINALDO DOMINGOS ALVES, filho de João Domingos Alves, de 3ª. categoria, da classe de 1920.

56 — FRANCISCO FERREIRA DO NASCIMENTO, filho de Egidio Ferreira do Nascimento, de 1ª. categoria, da classe de 1918.

57 — ADALBERTO PEDRO DA SILVA, filho de Manoel Pedro da Silva, de 1ª. categoria, da classe de 1920.

58 — PAULO TRIGUEIRO DE CASTRO, filho de Antonio Machado de Castro, de 1ª. categoria, da classe de 1921.

59 — CICERO DIAS DE MATOS, filho de Cecilio Dias de Matos, de 1ª. categoria da classe de 1923.

60 — EDINOR COSTA, filho, de 1ª. categoria, da classe de 1921.

61 — JOSE' CANDIDO DO NASCIMENTO, filho de Joaquim Candido do Nascimento de 1ª. categoria, da classe de 1918.

62 — MANOEL PEREIRA filho de Adão Pereira Fernandes de 1ª. categoria da classe de 1919.

63 — EDVALDO RODRIGUES DE CARVALHO, filho de João Rodrigues Sobrinho de 3ª. categoria, da classe de 1920.

64 — JAIME DA ROCHA DANTAS, filho de João Francisco Dantas, de 3ª. categoria, da classe de 1920.

65 — JOSE' COUTO SOBRINHO, filho de Antonio Pereira do Couto, de 1ª. categoria da classe de 1919.

66 — JOAO BATISTA DA SILVA, filho de Madalena Maria da Conceição, de 1ª. categoria, da classe de 1919.

67 — OSVALDO ALVES MONTEIRO, filho de Francisco Alves Monteiro, de 1ª. categoria, da classe de 1919.

68 — JOSE' JACINTO DOS SANTOS, filho de Jacinto Alves dos Santos, classe de 1918 de 3ª. categoria.

Aluizio de Andrade Moura — Major Chefe da 24ª. C. R.

24a. CIRCUNSCRIÇÃO DE RECRUTAMENTO

Afim de tratar de assunto de seu interesse particular deve comparecer a esta CR., e 1a. Secção, o reservista JOSE' RODRIGUES DA CUNHA, filho de Pedro Rodrigues da Cunha e de Maria das Dores da Cunha, da classe de 1923.

CINEMATOGRAFIA

A MUSICA BRASILEIRA ESTA' CORRENDO MUNDO

Por Gilberto Souto

Ninguem póde negar que Walt Disney tem contribuido de maneira esplendida para a difusão da musica brasileira. "Alô, amigos", que lançou nos Estados Unidos a maravilhosa composição de Ary Barroso, "Aquarela do Brasil", já teve versões em espanhol, francês, alemão e holandês.

Assim, a nossa musica, por intermédio daquele admiravel sequencia, será ouvida por todos os povos que falam esses idiomas, aos quais se juntarão milhões de pessoas que falam o inglês.

Agora, no seu filme mais recente, Walt Disney reuniu novas composições brasileiras, como "Na Baixa do Sapateiro", "Os Quindins de Yayá", "Flauta e panderio" e "Voce ja foi á Bahia?" que serve de titulo portuguès á essa produção.

Assim, as nossas modernas, ao diferentes em ritmos e em expressão, serão ouvidas por povos distantes, em terras longinquas... mas que, ao verem na tela as cenas maravilhosas que Walt Disney e seus colaboradores criaram, hão-de, por certo, pensar no nosso Brasil... Eles dansarão ao ritmo dessas musicas, se deixarão enlevar, por exemplo, com a melodia nostálgica de "Na Baixa do Sapateiro" e, apostamos, se requebrarão ao som de "Os Quindins de Yayá", tão buliçosos e tão brasileiro...

Os personagens principais de "Você já foi á Bahia?" são o Pato Donald, o Zé Carioca, o nosso esplendido papagaio, o Panchito, um novo herói, criado pela imaginação fértil de Walt Disney. Os três, como bons amigos e camaradas, metem-se em mil aventuras engraçadas e dao ao filme a sua nota humoristica.

Mas, "Você já foi á Bahia?" oferece ainda artistas como Aurora Miranda, artista brasileira, Carmen Molina e Dora Luz, estrelas mexicanas. Muita gente há-de dizer: "Mas, artistas em desenho animado?"

Sim, senhor! O novo filme de Walt Disney vai revelar uma técnica nova, a combinação de artistas de carne e osso com personagens de desenho animado.

Essa técnica revolucionária está despertando grande curiosidade nos meios cinematográficos de Hollywood e, é sem duvida alguma, um novo passo na arte do cinema.

"Você já foi á Bahia?" será exibido em breve em todo o Brasil e será distribuido pela RKO Radio.

—

CARTAZ DO DIA

REX — Hoje. ás 15.30 e 19,45 — "Aventuras de Martin Eden", com Glen Ford.

S. PEDRO — Hoje, ás 19,30 — "Estado Grave", com o Gordo e o Magro e "Duas Semanas de Prazer".

ROIAL — Hoje, ás 19.30 — "Beijo da Traição", com John Garfield.

Ginásio 7 de Setembro

Acham-se abertas as matriculas para o curso ginasial

Aceitam-se transferencias para a 1ª, 2ª e 3ª Séries

Rua 13 de Maio, 529 — Provisoriamente

A "Casa Internacional" de

RAIMUNDO GERMANO DE SOUZA

especialista em materiais usados para carros e caminhões vende, por motivo de transferencia para novas instalações do mesmo ramo

Chapas para fogões, carrocerias de carros, tanques de gazolina e ferros fundidos a preços sem competencia

AVENIDA RIO BRANCO, 314 NATAL — R.G.N.

Duas grandes partidas na rodada final do certame

O classico ABC x America atrai todas as atenções dos circulos esportivos da capital - Os rubros dispostos a vencer--Situação privilegiada dos alvi-negros--Atletico e Alecrim lutarão pela terceira colocação--Nilo Florencio e Dario Rufino serão os juizes

Terá seu encerramento, amanhã, o campeonato natalense de futebol, promovido pela Federação Norte-Riograndense de Desportos.

Todas as atenções do nosso mundo esportivo estão portanto voltadas para a ultima rodada e, principalmente, para o clássico ABC x America, que será o principal jogo da tarde.

Com a vitoria do Atlético sobre o Santa Cruz, os rubros ficaram isolados no segundo posto, a um ponto de diferença do ABC que, na mesma tarde, empatou com o Alecrim, melhorando, assim, a situação do campeão do Centenário. Têm assim os americanos amplas possibilidades de conquistar o campeonato para isso sendo necessário vencer o seu maior adversário, que é o ABC. A tarefa é ardua, devemos convir, porque o alvi-negro está em situação mais privilegiada, pois basta um empate para sagrar-se campeão absoluto. Mesmo na hipotese de uma derrota, os abecedistas ainda serão candidatos ao titulo, na decisão de melhor de três.

Não ha duvida de que tudo faz prever a realização de uma grande partida. Os rubros estão compenetrados de sua responsabilidade. Todos querem aproveitar esta oportunidade de levantar um campeonato e, porisso, vão entrar no gramado decididos a levar de vencida o lider alvi-negro. Já dissemos que é tarefa dificil mas não impossivel, desde que se empreguem com denodo, primando em fazer um bom futebol como é de esperar de parte dos abecedistas. Se assim acontecer, devemos esperar um jogo em que o triunfo poderá ser decidido pela chance.

As equipes para o clássico do futebol natalense deverão apresentar-se assim constituidas:

ABC — Edgar, Pedito e Cagelro; Reinaldo, Zeleão e Norminio; Odilon, Albano, Pageu, Moacir e Tico.

AMERICA — Paulino, Leônidas e Bocadagua; Ademar, 50 e M. Paulino; Jaime, Natanael, Cachorrinho, Viana e Ferreira.

— Dirigirá o encontro o juiz Nilo Florencio, que tem se revelado um apitador competente e criterioso.

ATLETICO E ALECRIM

No embate inaugural da sensacional rodada estarão as fortes equipes do Atlético e do Alecrim, ambas credenciadas para uma porfia empolgante e renhida.

Alvi-verdes e rubro-negros irão decidir, ademais, a terceira colocação na tabela, sendo a situação do Atlético a mesma do ABC, isto é para dividir os louros da vitoria para ter assegurado o 2º lugar. As duas forças, porem, estão equilibradas, dificil será apontar qual delas vencerá.

Em suma, vamos ter uma tarde cheia de atrações e sem duvida, das mais brilhantes já promovidas pela mentora dos desportos em nossa terra.

Os quadros deverão formar em campo com a seguinte organização:

ALECRIM — Lino, Geraldo e Geleia; Bararau, Vadeco e Kerginaldo; Giordano, Veiga, Piri, Santiago e Perequeté.

ATLETICO — Petronio, Chagas e Sobrinho; 41, Cavalcanti e Tong; Nelson, Ferreira, Valtinho, Corbo e Claudegando.

A arbitragem estará a cargo do sr. Dário Rufino dos Santos, competente juiz da F.N.D.

AS PRELIMINARES

As preliminares entre ABC x América e Alecrim x Atlético, quadros de Aspirantes, serão realizadas pela manhã, respectivamente sob as direções de Luci Pinheiro e Leonidas Bonifacio.

A ordem dos jogos, no entanto, será a mesma dos quadros principais.

IMPUREZAS DO SANGUE
ELIXIR DE NOGUEIRA
(SILVEIRA)

Flamengo e Juventus ,em desputa do campeonato Juvenil.

Em prosseguimento ao campeonato juvenil, jogarão amanhã, no campo do América, pela manhã, as equipes do Juventus e do Flamengo.

Será o primeiro encontro do returno, estando os preliantes credenciados para a realização de uma bôa partida. No turno, o Juventus foi vencedor por 10x2 e enquanto lutará para confirmar sua vitoria anterior terá pela frente um XI disposto a vingar aquele duro revez.

OS QUADROS:

JUVENTUS — Alberto, Chico e Eleuses; Otomar, Toinho e Aires; Eriberto, Erildo, Jarbas, Fereira e Guerreiro.

FLAMENGO — João, Edgar e Inácio; Valdir, Armando e Miguel; Edvar, Renato, Joãosinho, Polegar e Zésales.

Amistoso São Cristovão x Ipiranga

Amanhã, em prelio amistoso, defrontar-se-ão, no campo do ABC F. C., pela manhã, os quadros juvenis do Sport Club São Cristovão e do Ipiranga Sport Club.

O jogo será realizado no campo do ABC e promete um desenrolar bastante movimentado.

O América, do Rio, jogará amanhã em Recife

RECIFE, 6 (Meridional) — O América, do Rio, fará sua segunda exibição, amanhã, nesta capital, enfrentando a representação do Esporte Clube do Recife.

O Vasco da Gama jogará em Minas

RIO 3 (Meridional) — O Vasco da Gama, a convite do Atlético Mineiro, disputará duas partidas em Belo Horizonte, estreando domingo vindouro na capital mineira.

A segunda exibição dos vascainos será segunda-feira á noite.

Nilton voltará ao Vasco

RIO, 3 (Meridional) — O Vasco da Gama pediu o passe do centro-medio Nilton, pertencente ao Canto do Rio. Este jogador atuava no gremio niteroiense emprestado pelo clube cruzmaltino.

Madureira x Canto do Rio, amanhã

RIO 3 (Meridional) — Em match amistoso jogarão amanhã, nesta capital, os quadros do Madureiar e do Canto do Rio.

CRONICA DO RIO

(Conclusão da 2ª página)

rocratas. Adormecidos na rede suspensa aos argolões do "DIP" e do "DASP".

Foi a campanha politica do momento que nos veio despertar da longa sonolencia. O excitante, ministrado tão de repente e em doses tão fortes, compensou os efeitos do sedativo que nos entorpcia há tantos anos. Estamos acordados, finalmente. Não mais como sonambulos, porem como homens em vigilia, atentos á realidade nacional, é que nos encaminhamos para as eleições. A animação que anda nas ruas é a de todo um povo que esfrega os olhos, na alegria de verificar que se concretiza o seu velho sonho tão sonhado.

AGUARDENTE
"OLHO D'AGUA"
(Examinada e Aprovada pelo laboratorio Bromatologico do Rio de Janeiro)
Saboroso Aperitivo para o mais exigente paladar
Peça Sempre — OLHO D'AGUA
Fabricada e Engarrafada por
JOÃO BERCKMANS DANTAS

FOUCHÉ

(Conclusão da 2ª pag.)

Império, como a Luiz XVIII. Serviu em seu tempo a todos os regimens novos, enquanto novos. Servir a todos os regimes é um meio de não servir a nenhum, ou de servir-se a si mesmo. Nunca êle imaginou senão servir, sem qualquer idéia de vencer.

De resto, a nenhuma das causas ou a nenhuma das consequências do fastigio de Napoleão está ligado o nome de Fouché. Todos o encontram nos corredores da História, mas farejando, policiando, corrompendo. Cá fora, ante a luz ampla do cenário é nulo. Sua função é a mais perigosa e, sob certos aspectos, a mais importante, mas sempre a mais subalterna. Só por um excesso de tendência poderia ter afirmado Zweig que Fouché venceu Napoleão.

Desempenhando o encargo de prender, constranger, proibir, supõem-se o centro do mundo; pensam comandar, inspirar, prescrever, orientar. A mentalidade policial todavia acompanha e não exprime os regimes. Só deformando a glória de Napoleão chegaria alguem a admiti-lo vencido por Fauché.

De quantos Fouchés, em relação a seus Napoleões, não seria necessário, através da História, tirar a ilusão de que venceram, quando apenas serviram! Porque há sem duvida um intimo prazer de vingança nos regimes novos ao empregarem a policia do regime antigo...

TOSSES? BRONQUITES?
VINHO CREOSOTADO

Professora diplomada ensina crianças de 7 a 12 anos
Tratar á Travessa Extremós (casa sem numero) entre os numeros 516 e 518

Ginásio 7 de Setembro
Continuam abertas as matriculas para o curso primario.
O Jardim da Infancia funcionará a partir de abril no edificio-séde do Ginásio, á Rua Seridó 419.
Aceitam-se transferencias para a 1ª, 2ª e 3ª Séries do Curso Ginasial.
Estão abertas as inscrições para novas turmas do Art. 91 (Preparatorios em 1 ano).
As aulas desse curso funcionarão á noite.

JOALHARIA ALENCAR
DE JOÃO ALENCAR
A casa de mais variado sortimento em joias, relogios, pulseiras, bijouterias, artigos de ótica e para presentes
Possue oficina propria
Rua Dr. Barata, 295
Rio Grande do Norte — NATAL

CASA BANCARIA NORTE-RIO-GRANDENSE S. A.
RUA CEL. BONIFACIO 202 — TELEG.: 1577
COBRANÇAS — DEPOSITOS — EMPRESTIMOS
Transferencia de numerario para Rio, Recife, Fortaleza, Mossoró, Martins, Jardim do Seridó, etc.
Expediente: — 9 ás 11 e 13,30 ás 15 horas
Sábados: — 9 ás 11

PRUDENCIA CAPITALIZAÇÃO
A COMPANHIA QUE, PROPORCIONALMENTE, MAIORES QUANTIAS PAGA
Amortização de Fevereiro de 1945
No Sorteio de Amortização realizado na séde da Companhia, com a assistencia do Fiscal Federal, na presença de portadores de titulos e do publico, foram as seguintes:
COMBINAÇÕES SORTEADAS:
PLANO "A"
AIHj RQMj PZDj BLT
PVAj XOK OZT AVF
PLANO "B"
Do 1º ao 6º — Do 7º ao 12º
AK 5 RU 20 NK 20 RS 24 RO 36 CO 1
NU 33 VQ 26 VU 19 PM 30 QU 2 DO 32
Todos os titulos contemplados serão LIQUIDADOS IMEDIATAMENTE
INSPETORIA GERAL
NATAL: Rua Duque de Caxias, 191 2º A. Caixa 176
VINTEM POUPADO VINTEM GANHO

Na ZYB-5, o sr. José Augusto falará hoje ao nosso Estado

A's 19 horas, o discurso do ex-governador potiguar--Marcará o inicio da campanha radiofonica pró-Brigadeiro Eduardo Gomes

Hoje, as 19 horas, através do microfone da Radio Educador de Natal, o sr. José Augusto falara ao povo de nosso Estado sobre a candidatura nacional do major-brigadeiro Eduardo Gomes á presidencia da Republica.

O discurso do ilustre conterraneo está sendo aguardado com vivo interesse.

Ele marcara, sobretudo, o inicio da campanha que a emissora associada pretende levar a efeito no Rio Grande do Norte, em favor da bandeira empunhada pelas oposições coligadas.

Com a autoridade moral de seu nome e de seu passado, todo ele votado ao serviço da democracia, o sr. Jose Augusto dira ao nosso povo, ainda uma vez, a razão de ser da candidatura de Eduardo Gomes, em cujo governo repousa a esperança nacional de melhores dias.

Dr. Mirabeau Pereira

CLINICA DE CRIANÇAS
Ex-medico estagiario no Inst. Nac. de Puericultura, Rio, Ex-interno do Azilo de Expostos, Bahia
CONSULTORIO :
Rua Amaro Barreto, 1311 — 1º — Sala 3
Das 14 horas em diante.
RESIDENCIA :
Rua Amaro Barreto, 1.224
ALECRIM

DE TEATRO

A Cia. Brasileira de Revistas realizou ontem o 3º espetaculo da sua temporada no Carlos Gomes.

Foi representada a revista "Vai ser de colher", que parece tratar-se de uma criação de algum ou alguns elementos da Companhia, pois não publicaram nos programas e cartazes o nome do autor. Alias, a comedia "Aparicio apareceu" ,levada á cena anteontem, tambem não se sabe obra de quem é.

Na recita de ontem destacaram-se varios quadros, nos quais mereceram palmas os seus interpretes. Noemia Soares, Luana France, Danilo de Oliveira, Artur Costa estiveram bons em seus numeros, o que tambem se deu com outros artistas.

A festa terminou com o quadro "Moedas", que houve uma saudação.

A peça de hoje será "Inimigos das mulheres", em 2 atos, havendo ainda um show por toda a Companhia.

Perdidos e Achados

EUCLIDES Lira pede a fineza de quem recebeu uma carta a si dirigida, entregue pelo proprietario do "Grande Hotel" de Mossoró, o obsequio de mandar entregar a msma, á Rua 13 de Maio, 604, ou na Gerencia desta folha.

Banco do Rio Grande do Norte S. A.

ASSEMBLEIA GERAL ORDINARIA

1ª Convocação

A Diretoria do Banco do Rio Grande do Norte S|A., convida todos os Acionistas, para a ASSEMBLEIA GERAL ORDINARIA que será realizada no dia 16 do corrente, ás 16 horas, em sua séde, a Avenida Tavares de Lira nº 109, conforme estabelecem o art. 88, do Dec. lei Federal nº 2.627, de 26 de Setembro de 1940, e seus Estatutos.

Essa reunião terá por fim especial tomar conhecimento do parecer do Conselho Fiscal, examinar, discutir e deliberar sobre o inventário, balanço e contas anuais, bem assim proceder a eleição da Diretoria, do Conselho Fiscal e respectivos Suplentes.

Os Srs. Acionistas poderão se representar por procuradores, munidos dos instrumentos respectivos, e que sejam tambem Acionistas, e que não pertençam a Diretoria ou ao Conselho Fiscal.

Natal, 3 de Março de 1945.

João Osman da Silva Matos — Presidente

Solon Rufino Aranha — Gerente

ATENÇÃO

ARTIGOS de PAPELARIA em GERAL e um MUNDO de NOVIDADES em LIVROS
Não faça suas compras sem primeiro visitar a sua
"Loja de Livros"
51 Trav. Aureliano, 51
Fone 1-6-2-8

Dr. Raul Fernandes

Avisa que atenderá seus clientes mediante hora previamente marcada no consultório a Praça João Maria 59. Fone 1267
Somente durante o corrente mês.

O DIÁRIO

NATAL — Sabado, 3 de Março de 1945

Motorista improvisado atropela duas crianças

A Policia ignora o seu paradeiro

Ontem entre 13,30 e 14 horas, na esquina da rua Araguaia, com a Travessa Lira, no bairro do Alecrim, deu-se lamentavel ocorrencia.

Duas crianças que brincavam na calçada, foram apanhadas por um dos caminhões da Prefeitura que fazem serviço de limpeza publica.

A genitora das vitimas, uma com a idade de 6 e a outra de 4 anos, testemunha ocular, revelou que o suposto motorista, ou nunca dirigira, ou estava embriagado.

A rua é larga, e o citado caminhão, de nº 21, sem qualquer obstaculos que lhe impedissem ou dificultassem os movimentos, ia em marcha vagarosa, quando inesperadamente se atira contra as crianças.

O sr. Manoel Canuto, pai das duas crianças esteve em nossa redação relatando o fato, que segundo apuramos, até então não tivera o conhecimento da Policia .

O estado de uma das vitimas, que recebeu forte pancada na cabeça, inspira cuidados.

A outra que recebeu escoriações generalizadas, vai passando bem.

Dr. VILLAÇA
MEDICO DE CRIANÇAS
Reiniciou sua clinica
Cons: Rua Ulisses Caldas 88 — 1º
Residencia: Av. Hermes da Fonseca, 1913
Fone

VENDE-SE

Os ARMAZENS á rua 15 de Novembro nºs 138 a 148 (Ribeira)
Uma grande CASA no melhor ponto da praia de Areia Preta
TERRENOS á rua Assú, proximo ao mercado e ao Atheneu de Pytel
A tratar na rua Ulisses Caldas, 116 — Fone 1882

Regressa a Natal, o Dr. Milton R. Dantas

IMPRESSÕES DA REUNIÃO DOS COORDENADORES

Conforme noticiamos ,o dr. Milton R. Dantas, presidente da Coordenação em Natal, viajou no dia 17 do mês próximo findo, ao Rio, como representante do nosso Estado, no conclave de presidentes dos Comitês da Coordenação de Assuntos Inter-Americanos, existentes nas principais capitais do Brasil.

Essa importante reunião, ao que nos afrimou o Dr. Milton R. Dantas, cuja finalidade, era o lançamento de bases solida para uma maior aproximação entre brasileiros e norte-americanos, alcançou o exito esperado.

Por ultimo, acrescentou o Dr. M. R. Dantas: "A conferencia foi realizada sob o mais franco e cordial entendimento, acreditando-se que das discussões dos inumeros temas e consequentes resoluções, surgirão beneficios de valor incalculaveis para ambos os paises.

"A Casa Costa"
queima diariamente mudecas e perfumaria
Rua Amaro Barreto, 1312

A L.D.N. VAI PRESENTEAR OS EXPEDICIONARIOS FERIDOS

A Liga de Defesa Nacional, pelo seu Departamento Feminino. vai oferecer vários presentes aos soldados brasileiros que se encontram feridos no Hospital Militar de Natal, depois de terem tomado parte ativa no front europeu.

A solenidade da entrega realizar-se-á amanhã, ás 8 horas, naquele Hospital, tendo uma comissão constituida pelo dr. Jacob Volfson, cap. Rolindino Manso Maciel e esposa, e a tenente-enfermeira do ar Semiramis Montenegro, vindo á redação deste vespertino convidar O DIARIO para assistir á expressiva cerimonia.

Em Natal um membro da Assembleia Cons. Francesa

Concede-nos interessante entrevista o sr. A. Guerin, lider dos franceses da A. do Sul

Procedente da França, via-Lisbôa, chegou ontem a esta capital, pelo Clipper, e continuará viagem hoje ao Rio e Buenos-Aires, o sr. Albert Guerin, membro da Assembleia Consultiva daquele grande pais amigo.

O sr. Guerin, que na Assembleia Francesa representa os franceses da America do Sul, foi um dos mais distinguidos lideres do movimento de resistencia no exterior.

Em contacto com a nossa reportagem, o deputado francês teve a oportunidade de fazer declarações sobre varios aspectos da vida de seu pais.

Lembrou o supremo heroismo das forças da resistencia, que lutaram sem armas proprias, tomando-as aos nazistas .E' que é justamente por isso, pela falta de armamentos e outros muitos equipamentos militares, que a França ainda não tem um grande exército novamente em luta. A esta altura, frizou o sr. Guerin, que o fato espetacular da retirada dos germanicos ,em solo francês, após a ruptura do front normando, se deve á falta de segurança que experimentaram, num ambiente completamente minado pelos maquis.

CRISE DE TRANSPORTES E ABASTECIMENTOS

Passou, em seguida, a falar na situação atual, em que a França se debate em crises imensas, destacando-se a de transporte e abastecimento.

A FRANÇA QUER SE BATER E TRABALHAR MAS LHE FALTAM MEIOS

Os alemães quasi tudo destruiram, diz o sr. Guerin. Antes da guerra, os franceses tinham 15.000 locomotivas. 470.000 vagons e 480.000 caminhões. Em setembro de 1944, não havia mais de 2.000 locomotivas (numero aumentado para 6.000, graças ao largo esforço dos mecanicos franceses e aliados), e ainda assim 60% está sendo empregado em necessidade de guerra; 160.000 vagons e 150.000 caminhões.

Quanto á carne carece, expôr, que em 1937, os franceses consumiam 1.700.000 toneladas; em 1943, essa quantia desceu para 900.000, sendo ainda menos agora.

Este inverno, em Paris, não houve carvão, nem eletricidade, nem viveres em quantidade necessaria, nem vinho.

RELAÇÕES DO GOVERNO COM O POVO

A proposito das relações do povo com o governo, o sr. Guerin declarou que há uma profunda compreensão mutua. Os franceses, de modo geral, têm um grande reconhecimento pelo general De Gaulle, que venceu o inimigo e o facismo de Vichy e que tem sido um elemento de democracia na ordem.

A Assembleia Consultiva representa excelentemente o seu papel d intérprete dos sentimentos do povo. A propósito da evolução politica e social francesa, o sr. Guerin não mantem hesitações: no seu ver a, 4ª Republica sera socialista.

PETAIN, GAMELIM E GIRAUD

A uma pergunta do nosso companheiro sobre o mal. Petain, respondeu: "O povo francês sente que ele foi o peior criminoso, principalmente, pelos equivocos que permitiu. Tem, porem, em relação ao mal., um sentimento que mais se aproxima da piedade do que do odio, embora deseje intransigentemente vê-lo julgado. Entende o sr. Guerin que Gamelin foi vitima de circunstancias irreparaveis, havendo respeito hoje em torno de sua pessôa. Quanto a Giraud, está findo, politica e militarmente.

O sr. Guerin declarou, ainda, que o povo está achando que os grandes colaboracionistas não estão recebendo os castigos que merecem, quando justamente no exterior há quem reclame excessos na ação dos Tribunais franceses.

PROBLEMAS DO APO'S-GUERRA

Sobre os problemas do após-guerra, salientou que a França não quer territorios germanicos e sim apenas criar um ambiente de segurança. Deseja, assim, um controle internacional do vale do Reno, sobretudo da bacia da Renania e da Westfalia; e isso em emigrações das suas populações. Mesmo porque tal coisa repugna as convicções e aos sentimentos democráticos da França; e é caracteristico da França que os seus interesses coincidam com os seus sentimentos.

Destruir o militarismo alemão e tirar-lhe o potencial belico, reeducando-lhe o povo nos sistemas da paz — eis a solução para o sr. Guerin.

Concluindo, aslientou a grande simpatia com que a França vê a colocação do Brasil como 6ª grande potencia mundial.

Como falou...

(Conclusão da 2.ª pagina)

Jornal", referindo-se á entrevista presidencial, ontem, em Petropolis, afirma: "O aspecto mais curioso da entrevista do sr. Getulio Vargas foram as garantias sob a sua palavra. Abordado sobre varios pontos essenciais para o pleno desenvolvimento da campanha eleitoral e para a instalação do clima da liberdade, o sr. Getulio respondeu, com simples garantias pessoais. Já tinha afirmado que não deveriam ser esperadas novas leis, alem do Codigo Eleitoral, respondendo a uma pergunta nossa. Então, garantiu enfaticamente: 1º) A liberdade de pensamento, manifestada por qualquer forma, na imprensa ou no radio; 2º) A liberdade total para a campanha; 3º) Não aplicação do art. 177 para fins politicos".

REX — HOJE
Matinée e Soirée
Uma das mais lindas e famosas novlas de aventuras de Jack Londar.
GLENN FORD — CLAIRE TREVOR em
Aventuras de Martin Eden
(Adventures of Martin Eden)
Complemento: ASSIMITRIA HUMANA

AMANHÃ
MICKEY ROONEY e JUDY GARLAND num filme completamente diferente
Calouros na Broadway
(BABES OF BROADWAY)
Complemento: NOTICIA DO DIA — FOX JORNAL e NACIONAL

ROIAL—HOJE
Um dos mais sensacionais filmes dramáticos do ano !
JOHN GARFIELD — MAUREEN O'HARA
O Beijo da Traição
(Imp. até 10 anos)
Complemento: ASSIMITRIA HUMANA.

Aguardem — Rosalind Russel — Solteiras ás Soltas — Brian Aherne

Clama o Brasil contra o brutal atentado fascista de Recife

Assassinado pelas balas da policia politica o bacharelando Democrito de Sousa Filho--O protesto da U.N.E.--Foi o 1º. comicio prò-candidatura Ed. Gomes--Detalhes dos vergonhosos e tragicos acontecimentos

O DIÁRIO

Orgão dos "DIARIOS ASSOCIADOS"
Fundado a 15 de Setembro de 1939

ANO VI — NATAL, Segunda-feira, 5 de Março de 1945 — Nº 564

A proclamação da U. N. E.

RIO, 5 (Meridional) — A propósito do doloroso, e sobretudo, revoltante, acontecimento de Recife reuniu-se á noite, a Diretoria da União Nacional de Estudantes para deliberar as providencias cabiveis no caso, o que teve a maior repercussão no seio da classe universitaria daqui. Após a reunião realizada no seio daquela agremiação, os estudantes distribuiram á imprensa o seguinte manifesto, o qual define a atitude assumida pela entidade da classe: "A U.N.E., tem desenvolvido grande luta com o povo brasileiro contra a dominação fascista, em que grangeou entre a população brasileira justa posição na vanguarda e defesa dos direitos democráticos do nosso povo. Por isso mesmo, julga-se a U.N.E. perfeitamente á vontade para dirigir-se, neste momento, ao povo brasileiro sobre os trágicos e alarmantes acontecimentos sucedidos sábado passado em Recife, a-fim-de esclarece-lo acerca do mesmo e sua significação, prevenindo-o sobre suas graves consequencias. O que se passou em Recife entrará na historia como um dos mais bárbaros e cinicos atentados que os detentores do poder sem lei podem perpetrar contra um povo nobre e altivo como o pernambucano e sua valente e esclarecida classe estudantil. Como é do dominio publico, a Policia do sr. Etelvino Lins e seus agentes, depois de varias povocações contra o comicio democrático promovido pelos estudantes, provocações que não conseguiram intimar nem os estudantes nem os lideres democráticos e muito menos o povo que os acompanhava, passaram a atirar sobre a multidão que se comprimira em frente ao jornal "Diario de Pernambuco", no momento preciso em que falava o escritor Gilberto Freyre, patrimonio da cultura brasileira e lider democrata de sua terra natal. As descargas desfechadas resultaram, ate quanto sabemos, na morte de um estudante da União de Estudantes Pernambucanos e ferimentos em varios outros estudantes e pessôas presentes. O ataque foi brutal e covarde com o proposito deliberado de ferir e matar. Resultou num verdadeiro massacre ás pessoas desarmadas que acreditaram no direito que têm de congregar-se e manifestar-se sobre a campanha eleitoral em que o país esta empenhado. A violencia com que foi desfechado parece um indicio unido a outros fatos semelhantes ocorridos no país com o proposito manifesto para criar um ambiente de agitação e conflitos na vida nacional, totalmente incompativel com a realização das eleições livres e pacificas porque o povo brasileiro tem ansia.

A nomeação do sr. Etelvino Lins, conhecido pela sua reputção facinorosa para a Interventoria de Pernambuco; o carater do Ato Adicional, outorgado pelo governo, é manifesta afronta e está em desharmonia com o sentimento nacional, a propria nomeação de Agamenon Magalhães para a Pasta da Justiça, pessôa reconhecidamente contra-indicada pelos odios e rancores que despertou com a sua atuação atrabiliaria para superintender a ordem que presidirá as eleições e muitas outras coisas de indicações e detalhes da atuação dos elementos oficiais e oficiosos, tudo está a mostrar a evidencia de que as condições pacificas para a realização das eleições livres e honestas não estão sendo asseguradas, mas, muito ao contrário, é exatamente um ambiente de intranquilidade que se registra forjado justamente por aqueles que têm por primeira obrigação firmar as condições de estabilidade e liberdade imprescindiveis na fase atual da nossa vida politica. Intenta-se por toda a parte provocar, exasperar o povo e induzi-lo na animosidade da reação contra as autoridades com o objetivo evidentemente inconfessavel. A barbaridade do massacre de Recife constituiu a maior dmonstração cabal dessa verdade que os patriotas honestos já vinham dolorosamente suspeitando. Ante essa situação, a U.N.E., representando a classe mais ultrajada e mais diretamente atingida por essas provocações, aconselha o povo a tomar a atitude energica de protesto contra as violencias e a manter-se ante as provocações com a mais firme atitude e com o mais sereno comportamento possivel, a-fim-de não fazer jogo com os inimigos da liberdade democratica e do povo brasileiro. Que o povo brasileiro proteste contra os atentados e que resista ás coações brutais e saiba manter a fibra inflexivel, em face do desafio das provocações fascistas. Tais são as declarações que a U.N.E., sempre fiel ao povo e profundamente consciente da sua responsabilidade civica, julga-se com o dever de prestar aos estudantes e ao povo brasileiro. (a) Pela diretoria: Paulo Silveira, presidente.

Detalhes do doloroso acontecimento

RIO, 5 (Meridional) — Dos estudantes pernambucanos o sr. Virgilio de Melo Franco recebeu o seguinte telegrama: "Comunicamos que, na ocasião do grande comicio promovido hoje pelos estudantes e intelectuais das oposições coligadas pró-candidatura de Eduardo Gomes, quando falava o escritor Gilberto Freyre, elementos da Policia Pernambucana, auxiliados por numerosos capangas premeditadamente armados, procuraram dissolver á bala a grande manifestação civica, repetindo-se diversos tiroteios, partidos exclusivamente de tais criminosos, contra o heroico povo pernambucano que, não obstante, prosseguiu no comicio á candidatura do Brigadeiro, até que, renovando-se o tiroteio tombou sem vida na sacada do "Diário de Pernambuco", atingido na testa, o bacharelando Democrito Souza Filho, 1º Secretário da União de Estudantes de Pernambuco, verdadeiramente caçados pelos bandidos a serviço dos representantes locais da ditadura do sr. Getulio Vargas. Mais nove pessôas, inclusive elementos da sociedade, estão feridas e algumas em estado grave. A monstruosa ocorrencia revestiu-se de inominavel covardia, a-fim-de apanhar a mocidade e a população indefesa, pois, o diretor da Faculdade, professor Andrade Bezerra, assegurou-nos hoje haver o interventor Etelvino Lins declarado que o comicio poderia realizar-se com plenas garantias. E' indescritivel a indignação de nossa classe e profundo o pezar com a perda do inesquecivel e brilhante companheiro mártir da causa democrática que empolga todo o Brasil. (aa) **Odilon Ribeiro Coutinho**, presidente da União de Estudantes de Pernambuco. **Paulo Soriano de Souza**, presidente do Diretorio Academico da Faculdade de Direito de Recife".

O telegrama transmitido ao Brigadeiro

RIO, 5 (Meridional) — O sr. Virgilio de Melo Franco recebeu o seguinte cabograma, de Recife: "Acabamos de transmitir ao Brigadeiro Eduardo Gomes, o seguinte telegrama: "No primeiro "meeting" realizado hoje pelos estudantes e intelectuais das oposições coligadas pró-candidatura do eminente patricio, ao qual aderiu entusiasticamente grande massa popular, depois de uma tentativa de perturbação pela policia, no pateo da Faculdade de Direito, foi o comicio dissolvido á bala pela mesma policia na Praça da Independencia. Tombou mortalmente ferido o bacharelando Democrito Souza Filho, 1º Secretario da União de Estudantes de Pernambuco, que se encontrava na sacada do "Diário de Pernambuco", contra a qual a policia fez repetidos tiroteios, quando discursava o escritor Gilberto Freyre. Podemos assegurar-lhe que o comicio decorria dentro de ordem por parte dos seus promotores e da grande massa popular. Adeantamos, ainda, que hoje

Continúa na 8ª. pagina

Entraram em Colonia

Nos acessos á ponte de Duisburg os americanos

Violentos combates de rua

ESTOCOLMO, 5 (AP) — O Bureau Telegrafico Escandinavo, controlado pelos alemães, acaba de anunciar que tanks americanos penetraram em Colonia, onde estão empenhados em violentos combates de rua. Essa informação foi enviada de Berlim para aqui.

Anunciada pela Transocean

LONDRES, 5 (AP) — A "Transocean" acaba de anunciar que os americanos entraram em Colonia.

Ameaça direta a Duisburg

PARIS, 5 (AP) — As tropas do 9º Exército Americano já estão de posse dos acessos ocidentais á grande ponte de Duisburg, sobre o Rehno.

Suspenso o "Diario de Pernambuco"

BURLANDO A CENSURA

RIO, 5 (Meridional) — A Meridional recebeu o seguinte telegrama de Pernambuco, dizendo: "Matricula fechada ontem, diretor hospitalizado". O referido telegrama, pasado em código para burlar a rigorosa censura de Pernambuco, indica que o "Diario de Pernambuco" foi fechado ontem e que seu diretor, o professor Anibal Fernandes, encontra-se preso.

SOLTO O SR. ANIBAL FERNANDES

RIO, 5 (Meridional) — Confirmam-se noticias de Recife sobre o fechamento do "Diario de Pernambuco", o mais velho orgão da imprensa da America Latina e sobre a prisão do seu atual diretor, professor Anibal Fernandes. Segundo informes que acabam de chegar de Recife, o comandante da Policia Estadual de Pernambuco assumiu ontem a direção da Secretaria da Segurança, soltando, em seu primeiro ato, o sr. Anibal Fernandes. O "Diario de Pernambuco", entretanto, continua suspenso

INDICAM UM FIM

Esses fatos monstruósos de que Pernambuco foi teatro, terem a naçao nas suas fibras profundas. E contra os responsaveis pelo infamante atentado, esta de pe, num gesto de sagrada indignação e repulsa, a consciencia moral e patriotica de todos os brasileiros.

Em que tempo, sob que nivel de civilizaçao e de cultura, enfim, estamos nos, para que ainda se dissolvam comicios a bala, para que se matem estudantes a queima-roupa, no meio da rua ?

E no entanto, tudo isso aconteceu, agora, em Pernambuco, — Pernambuco que é orgulho da inteligência e do patriotismo nacionais, Pernambuco que e, pela sua historia, sinonimo de coragem moral, de altivez civica, de resistência a tirania.

Em qualquer país e em qualquer regime, porém, a violência e o arbitrio sempre tiveram os seus dias contados.

Estes bárbaros acontecimentos de Pernambuco, em que correu, sacrificado, o sangue generoso da mocidade, indicam um fim.

São mais um anuncio da aurora, mais um anuncio de que as luzes vão brilhar outra vez.

Capturada Stargard pelas forças do marechal Zhukov

As tropas russas continuam avançando

Berlim confessa a evacuação

LONDRES, 5 (AP) — A TRANSOCEAN anunciou que os alemães evacuaram Stargard, depois de violentas lutas de ruas travadas pelas forças da ala norte, sob o comando de Zhukov, acrescentando que de Stargard os russos estão avançando em direção ao nordeste.

E tambem a quéda em poder dos russos

LONDRES, 5 (AP) — A emissora de Berlim acaba de anunciar que os russos capturaram Stargard, grande fortalesa situada a leste de Stetin.

NÃO PODERA' TER O DESTINO DE NAPOLEAO

MOSCOU, 5 (AP) — Num dos seus editoriais de hoje o "Pravda" afirma que Hitler não pode ser enviado a uma ilha deserta como Napoleao, mas que "deve ser enforcado". O mesmo jornal acrescenta que firme e especifica decisão foi conseguida pelas Nações Unidas, relativamente ao tratamento a ser dado aos culpados pela deflagração e pelo prosseguimento da guerra. A U.R.S.S. que já elaborou a lista dos criminosos de guerra, já começou a estabelecer o direito que tem da punição dos criminosos e dos seus sequazes.

O DIARIO

ORGAO DOS "DIARIOS ASSOCIADOS"
Fundado a 15 de setembro de 1939

Diretor: João Calmon
Diretor-gerente: Edilson Varela

Redação, administração e oficinas: Rua Frei Miguelinho, 129 — Natal — Rio Grande do Norte — Endereço Telegráfico: "ODIARIO" — Telefone: 1205

ASSINATURAS:

Ano: Cr.$ 80,00. Semestre: Cr.$ 45,00. Numero do dia: Cr.$ 0,40. Numero atrasado: Cr.$ 0,80

Representantes no Rio: Serviços de Imprensa Limitada — Edificio Odeon (sala 802).
Em São Paulo: — Serviços de Imprensa Limitada — Rua 7 de abril, 341.

A correspondencia de ordem comercial deverá ser endereçada ao diretor-gerente de "O DIARIO"

A POLAQUINHA

Assis CHATEAUBRIAND

BELO HORIZONTE, 1º — O Ato Adicional apresenta á curiosidade do povo brasileiro o perfil gemeo da constituição de 37. Revemos, no cenario do pais, Pedro I dirigindo-se á nação que há século e pico, mesmo com sua falta de amadurecimento politico, já não estava mais em condições de absorver tão abudantes provas do regalismo imperial. Na nova medida legislativa do presidente se corporifica a fraternidade dela com a carta da qual é emanação, e com as rotas constitucionais das quais é prolongamento.

Anunciaram os aulicos do poder o aditivo á constituição como espasmo liberal na rotina da ditadura. Após a escolha do diretor do campo de concentração de Pernambuco para ministro da Justiça, já era geral a incredulidade em semelhante inversão da ordem ditatorial. Um regime que vai tirar na Dachau brasileira o carcereiro que deverá ser o ministro da Justiça, responsavel pela independencia e a lisura do ato eleitoral, não inverteria a sua rigida disciplina personalista para se desviar dos cégos rumos de 37. Fômos havidos e tratados desde aquela época por um povo atrasado e incompetente para escolher os seus mandatarios. Com 60 anos de ordem constitucional na Monarquia e 47 na Republica, sob ambos os regimes só demonstramos a nossa incapacidade para o governo de nós mesmos. E, por isso, nos idos de 37, variamos com a novidade de um estatuto fascista, que se destinava a pôr o angolical novo brasileiro ao abrigo das incertezas e variações da democracia.

A função mais vital da soberania, que significa a escolha dos seus magistrados, lhe foi arrancada, como se tira o crédito a um negociante falido. Sem experiencia, sem capacidade passamos á categoria dos povos sumissos e curatelados. Entregue o poder a uma minoria de cidadãos de tendencia totalitaria, orientaram eles um regime que nada tem de afim com o temperamento do nosso povo ou com as tradições da nossa historia. A capacidade infusa da turma fascistizante cometeu no terreno politico todos os desatinos.

O ato adicional é uma página de caricatura politica que nenhum jurista poderá tomar a serio. Ele procura legitimar uma constituição, apenas com o "placet" do chefe munificente que o outorgou. Suprime-se a aprovação pelo prebiscito, para deixar como poder e fonte constituinte a vontade do ditador, que impôs em 1937 o novo estatuto supremo. O aborto de 27 fica isento de qualquer das duas formas de discussão ou ratificação: seja o popular, pelo referendum, ou seja a do censo mais alto pelo poder constituinte. E' um ato de prestidigitação, em que o executivo se substitue a tudo, povo e parlamento. Usurpa-se, a soberania em qualquer das suas acepções o direito de discutir e votar a sua lei magna. Encontramos o Fuehrer Prinzio em toda a sua plenitude. O principio do chefe indiscutivel, inviolavel, infalivel, como o supremo inspirador das leis da nação, como o guia e pai natos da comunidade, são erigidos de novo em base da ordem democratica do sr. Getulio Vargas.

O ato adcional completa em sua feição autoritaria, de peça outorgada, o estatuto de 1937. Não frisa diferença sensivel um do outro. O matiz de 37 é a tonalidade de 45. A mesma palheta. O mesmo pintor. A mesma monótona e parda paisagem de deserto da vida, de terra infecunda. Nenhuma análise seria merece o documento, que, esse sim, é de leguleio não em ferias, mas em furiosa e demente atividade.

Com a carta de há sete anos se inaugurara uma jornada liberticida no Brasil. O ato adicional, aparecido após a tragedia e a morte do fascismo e o extertorar do nazismo, supunhamos exprimisse o abrandamento dos principios de terrorismo politico, inscritos na carta de 10 de novembro. Castrada a vontade da soberania, com o golpe de novembro, era de supor que no remendo de agora ti-

(Continúa na 3ª página)

VENCERA' EM TODA A LINHA

RIO, 3 (Meridional) — O ex-deputado fluminense Norival Fontes, ouvido a proposito do lançamento da candidatura de Eduardo Gomes, disse a um matutino: "No Estado do Rio, vencerá em toda a linha. A candidatura de Eduardo Gomes operou um milagre de unificação de todas as forças politicas fluminenses".

A Conferencia da Criméia

PERTINAX
"Copyright dos 'D. A.'

WASHINGTON, (Via aérea) — O comunicado divulgado sobre os resultados alcançados na Conferencia da Crimeia indica uma clara reação contra toda a politica de "esferas de influencia". Há a expectativa, assim, de uma completa modificação do curso de ação até aqui seguido pelas potencias vitoriosas. Isto necessita de uma curta explicação.

A politica de "esferas de influencia" foi materializada nas convenções de armisticio assinadas com a Rumania e a Bulgaria no ano passado e com a Hungria em fevereiro ultimo. No artigo 18 das três convenções do armisticio está contida toda a questão. O alto-comando soviético ficou, através desse artigo, com carta branca sobre os três Estados satélites que foram obrigados á rendição.

Como complemento do sistema, a Inglaterra e a Russia concordaram em ter partes iguais sobre a Iugoslavia; e a Grecia e a Italia ficaram sob a "esfera de influência" britanica.

Após uma experiencia que durou varios meses, faz-se agora um esforço para substituir o que tem sido chamado de ação unilateral por ação conjunta. Em consequencia, as três grandes potencias e a França procurarão cooperar em todos os paises libertados no sentido do estabelecimento de um regime politico endossado pela vontade popular. E' de todo provavel que uma comissão de embaixadores, constituida nos moldes da que, em relação á Polonia, é detalhadamente, definida no Comunicado, se instalará para funcionar em Bucarest, Sofia, Atenas e Budapest. Em Roma, entretanto, um organismo de tal simplicidade não pode ajustar-se ás circunstancias.

Sem duvida que isto não significa que o alto-comando soviético deixará de ser o principal executor das três convenções de armisticio acima mencionadas e nem mesmo significa que a supremacia britanica sera desfeita em Atenas e em Roma. Mas a execução das convenções dos armisticios surge agora com a probabilidade de ser uma tarefa não tão exclusiva como até agora se apresentava. Ao lado do comando russo, por exemplo, os representantes britanicos, americanos e, no futuro franceses, terão competencia para tratar, em pé de igualdade, de todos os assuntos relacionados com negocios internos, desde que estes possam ser distinguidos das obrigações especiais contidas nos textos dos armisticios. Isto em si já encerra uma grande modificação.

A adoção desse novo método, em notavel contraste com a prática do passado recente, é atribuida á iniciativa de Winston Churchill e Anthony Eden. Ambos ficaram preocupados, em dezembro passado, com as repercussões que teve na opinião publica americana, o modo de agir da Inglaterra na Grecia e na Italia.

Teem eles insistido em que os Estados Unidos devem assumir responsabilidade direta e virem abertamente para o campo de ação. Ao que parece, eles convenceram o premier Stalin de que, no interesse da Russia bem como no da Inglaterra, fazia-se necessario tomar uma medida convenientemente drástica para impedir a tendencia dos Estados Unidos para o afastamento da Grande Aliança. E' de supor que Stalin se mostrou satisfeito quanto ao problema polonês e ao problema do "veto" que ficara em suspenso na conferencia de Dumbarton Oaks. As principais reivindicações da Russia foram acolhidas e Stalin aceitou a tese inglesa. Foi esse o momento máximo da conferencia da Criméia. Resta ver, sem duvida, qual será o resultado prático da inovação.

A politica de "esferas de influencia" uma vez rigidamente mantida, poderia ter incluido a Alemanha e, tal se dando, haveria o real perigo das zonas de ocupação inglesa, americana, russa e francesa adquirirem uma sinistra significação.

Obviamente, na ausencia de uma Comissão Central de Controle para funcionar com autoridade sobre as quatro zonas de ocupação, o tratado de rendição incondicional a ser imposto ao Reich dificilmente deixaria de ter diferentes aplicações nas mãos de cada potencia, que acabariam por

(Continua na 2ª pag.)

CASA DE MUITAS MORADAS

Ainda há pouco, num artigo admiravel, "General, lue embora", a proposito da ditadura franquista na Espanha, o eminente escritor Salvador de Madariaga lembrava ao caudilho essa cousa tão simples: "A casa da Espanha, como a do Senhor, é casa de muitas moradas".

ooo

Geralmente, os ditadores esquecem essa verdade elementar, na vida dos povos cultos e civilizados. Julgam-se donos de tudo, com exclusão da imensa maioria da população, que não tem siquer o direito de opinar. A' sua volta, apenas, os favoritos, os filhos da fortuna, a fauna dos amigos e correligionarios, e enfim, aqueles de suas preferencias personalissimas.

No Brasil, até, como salientou o sr. Jose Américo, na sua memoravel entrevista, haviamos como que deixado de pensar que qualquer cidadão podia ser presidente da Republica.

Essa historia de homens Providencias, de salvadores, de duces e fuehrers e, assim, puro "slogan" de propaganda totalitaria.

ooo

A democracia, a legitima democracia pressupõe liberdade, igualdade, fraternidade. Tem como base tanto a Declaração dos Direitos do Homem e do Cidadão, como o Discurso das Quatro Liberdades do presidente Roosevelt.

Casa de muitas moradas, no equilibrio das mesmas está a sua essencia e a sua grandeza.

A força e o arbitrio lhe são estranhas e incompativeis.

O mesmo programa

Augtregesilo de ATHAYDE
(Para os "D. A.")

RIO, — O governo fascista expirante carece de autoridade moral para realizar a obra de restauração da democracia no Brasil. A escolha do sr. Agamenon Magalhães para ministro da Justiça mostra que além de desautorizado é tambem insincero. Se houvesse por parte da ditadura a firme intenção de restituir ao país os direitos que lhe foram escamoteados em 10 de novembro, com a agravante da premeditação e da surpresa, nunca escolheria para instrumento desse retorno o principal agente das intrigas de que resultou o crime.

O homem que traiu a democracia em 1937 não pôde jamais merecer a confiança dos democratas em 1945"...

xxx

O professor Agamenon Magalhães tem graves compromissos com a violencia. E' o seu mestre mais reputado.

Não se limitava em Pernambuco a condenar o voto, a banir as minimas manifestações democratas, a escrever diariamente em pessima linguagem e estilo de cozinha, substanciais moximitadas a favor do nazismo.

Tambem instalou, com espirito pratico, os metodos de espancamento, cadeia e deportação para os adversarios recalcitrantes. Ao terminar a tarefa pôde confessar candidamente que os havia destruido todos.

xxx

A vantagem da sua nomeação é que os democratas não teem motivo de ilusões. O jogo do professor Magalhães é franco e desabusado. Com ele teremos a doutrina, no artigo de jornal e a pratica no manganelo fascista. E ainda um ambiente de falsa confiança favoravel á ditadura. Mas com o professor, tudo é posto em pratos limpos.

Nestes sete anos ele disse tudo quanto tinha que dizer contra a democracia, com audacia e coragem. Ajuntou ás palavras escritas e faladas a ação construtiva no couro dos democratas, em forma de rebenque, de carcere e proscrição.

Por que haveremos de acreditar que, subindo de posto, mude de programa?

Depois das leis, o problema politico

Costa REGO

A reforma da Constituição e a lei eleitoral são dois atos esperançosos, quando o país se prepara no dizer do Sr. Agamenon Magalhães, para "adaptar-se á configuração politica vitoriosa em todo o mundo", mas são atos que estabelecem a forma e não a substancia das coisas.

De facto, reformada a Constituição e expedida a lei eleitoral (mais uma!) nem assim teremos completa a instituição regular dos poderes, que dependerá do modo como escolhermos ou pudermos escolher, os homens capazes de representá-los e exercê-los. Trata-se, entre outros designios, basta lembrar, de eleger o presidente da Republica! Onde buscar o candidato?

Há trinta e seis anos, deliberando Ruy Barbosa opôr-se á candidatura do marechal Hermes da Fonseca, chefe prestigioso do Exército, apontou vários e muitos nomes de pessoas bastante qualificadas para o desempenho do mandato presidencial e cujos méritos, mesmo em confronto com os daquele eminente militar, demonstravam existir no Brasil uma verdadeira geração de servidores publicos, culminada pela figura do segundo Rio Branco; geração em face da qual o embaraço estava somente na preferência do melhor...

Por que assim acontecia? Porque, havendo partidos em todos os Estados federados, a vida politica despertava com rigor as vocações. As camaras municipais e estaduais criavam o processo de seleção dos homens, que delas por via de regra chegavam ás cámaras federais, dai aos govêrnos locais e ao govêrno da União, mostrando seu tirocinio, pondo em prova constante seus pendores, robustecendo sua autoridade.

Por êste motivo, querendo condenar a indicação á presidência da Republica de um candidato embora ilustre, Ruy Barbosa, para estabelecer o contraste entre ele e outros igualmente merecedores da escolha, precisou apenas de correr os olhos pelo pais, de norte a sul; em cada Estado o processo de seleção a que me refiro lhe apontava pelo menos um nome.

Hoje, o golpe de vista seria impossivel. Há quatorze anos (dentro em breve há quinze ános) as oportunidades não mais se oferecem a ninguém. A geração dos homens publicos foi-se reduzindo pela morte ou retraindo pela proscrição ,e não teve

(Continua na 6ª pagina)

Uma afronta que o povo repele

RIO, 5 (Meridional) — O sr. Leandro Maciel, antigo deputado politico de Sergipe, que acaba de chegar ao Rio, falando a "O JORNAL", a respeito do momento politico, afirmou: "A candidatura de Eduardo Gomes mobilizou a oposição em 24 horas. Um candidato com o seu prestigio pessoal só pode angariar a simpatia de toda a nação".

Referindo-se ao Ato Adicional, disse" O Ato Adicional é uma afronta que o povo repele, numa manifestação vibrante do civismo e da sã coesão". Acrescentou: "Precisamos da eleição livre e sem interventores que se requerem para eleger o governo e sem Getulio Vargas se for candidato á presidencia da Republica".

Antes do Amanhecer, Cantam os Galos

J. E. de Macedo SOARES

"Copyright dos "D. A."

Nestes ultimos dias, ainda nas sombras da noite, a imprensa desperta estremunhada. Antes do amanhecer, cantam os galos. Surgira um dia radioso a cuja luz o Brasil vai se reconhecer e situar-se — depois de uma noite polar, que o soterrava, meio morto, nas trevas.

Falando longamente ao "Correio da Manhã", com extraordinario espirito de justiça, e moderação, concluiu o sr. José Americo: "Cumpri o meu dever. Falei por mim e sinto ter interpretado tambem o pensamento ainda vedado do povo brasileiro". No "Diário de Noticias" ainda na manhã de ontem o sr. Artur Bernardes também falou á nação com a lealdade a firmeza e a constancia de suas arraigadas opiniões. Ambos na sequela de suas idéias desvendaram setores diversos do pensamento ainda vedado do povo brasileiro.

Pois nós do que queremos falar hoje é desse pensamento vedado que nos cumpre libertar dissipando-lhe o sigilo, descobrindo-lhe a incógnita, revelando-lhe o segredo.

A verdadeira arma democrática é o pensamento livre. O primeiro dever social do homem é pensar desinteressadamente na sorte da comunidade a que pertence, divulgando livremente seu pensamento. Basta que êsse direito seja assegurado na sua plenitude para que se lhe incorporem tôdas as liberdades inerentes á dignidade humana. Assim, pensar e falar são a fôrça politica que decide o destino dos povos. Os que se calam, dissolvem-se na sujeição que os oprime: os que falam reivindicam o direito e a justiça, decidem por si-mesmos da sorte que os espera, libertam-se e vencem na vida.

Não há, pois, neste momento, dever mais urgente de ser cumprido por todos os brasileiros que o de falar altamente nos negócios do pais. "Todos devem intervir na vida publica" afirmou o sr. José Américo na entrevista do "Correio".

O dia que vai amanhecer abrirá no pais, amplamente iluminado, o plenário do julgamento de um regime e de seus agentes responsaveis. Esse regime penetrou nas caladas da noite, anulou as instituições juridicas e politicas da Republica, substituiu-se aos seus poderes legais, instalou um método de govêrno oposto ás tradições brasileiras, adverso ás nossas convicções democráticas, contrário ao nosso instinto da liberdade .A usurpação dura há quase dois quadriênios. Os serviços materiais que alega serão necessariamente computados; os crimes, malversações e abusos que praticou serão citados no libelo da promoção publica. Entretanto os juizes dêsse terrivel julgamento não estarão revestidos de suas togas na barra do tribunal. São outros os juizes. Os juizes que vão julgar no plenário são os homens livres, os que pensam livremente, os que formam o consenso geral da nação e cujas opiniões são sentenças justas e irrevogaveis.

Num momento como êste, nenhum brasileiro pode fugir ao seu dever de julgar. Tal dever de julgar não é uma desforra nem um castigo. E' pelos caminhos da compreensão, um grande e profundo ensinamento, é uma edificação intima, é um proveito moral, uma lição, uma fórmula de aperfeiçoamento na meditação. Da tremenda refrega, ou bem sairemos melhores como homens e como povo — ou então sairemos mortos, como carniça.

O grande apêlo da imprensa ao pais, neste momento, é portanto, para que examine a fundo o conceito da liberdade, para que o penetre á luz da honra das pessoas da segurança da sociedade, da garantia dos direitos, dos deveres da civilização cristã. Esse pensamento adensado em tôdas as consciências é a verdadeira arma de guerra das democracias modernas. Os povos que a manejam formam um ambiente politico irrespirável para os seus opressores. A usurpação e o despotismo diluem-se no rôlo das grandes vagas da opinião, que se refazem na vontade da nação.

Eis ai omagno dever do momento. Libertemos o pensamento brasileiro. Abramos resolutamente o plenário dos julgamentos supremos. Na imprensa, na tribuna popular, nos locais de trabalho ou de estudo, no proprio recesso do lar — pensai e falai livremente. Tudo depende da clareza e da firmeza do vosso pensamento. A verdadeira gloria da nossa libertação estará nessa obra do espirito que arromba couraças, derriba muralhas, penetra e esmaga a intenção dos tiranos.

A conferencia...

(Conclusão da 2ª página)

jogar "foot-ball" com a politica germanica. Os "quatro" entrariam a se contrapor e se desmoronaria qualquer aparencia de frente unida. De redeas soltas, a politica de "esferas de inflencia" estaria destinada a provocar disputas inter-aliadas no terreno das questões germanicas. O temor das consequencias tornou-se uma advertencia — uma advertencia que foi considerada.

A Comissão Central de Controle a ser instalada em Berlim ou em outra parte promete ser diferente das comissões de controle que, hoje, funcionam na Burgaria, Rumania e Hungria. O cargo de dirigente máximo não será permanente; vigorará o sistema de rodizio, pelo qual terão assento os quatro comandantes em chefe — americano, russo, inglês e francês — e, mais tarde, os altos comissarios que, com o decorrer do tempo substituirão os comandante em chefe.

Um sistema semelhante, já é observado na Comissão Consultiva Européia e a Comissão de Controle pretende governar a Austria segundo esse modelo. No caso da Alemanha essa mesma fórmula promete ser reproduzida. Para melhor se entender isto, deve-se ter em mente que a suprema autoridade com que foi investido o general Eisenhower cessará imediatamente no dia do armisticio.

Leiam
"O DIARIO"

A POLAQUINHA

(Conclusão da 2ª pag.)

vessemos pelo menos um povo soberano roncolho. Entretanto, a estrutura do abominavel edificio subsiste de pé. E mais do que a estrutura, o seu espiirto, que é a da condenação do Brasil a uma minoridade para ele intoleravel.

A sobrevivencia do artigo 177 é como simbolo dos perus que estufam e não saem da roda. O travejamento dessa autoridade desabusada do chefe de Estado sobre o seus concidadãos se mantem inatacavel. Até o dia da eleição o presidente fica armado do direito de aposentar compulsoriamente todo saqueles que se tornarem incômodos á sua politica e ao seu arbitrio. No ato adicional a hipertrofia do executivo bate o record. Continuamos um curral de vacas, com um vaqueiro, vestido de couro e umbigo de boi na dextra.

Há sete anos desabava sobre os brasileiros a Polaca. Quando acreditavamos ter bebido o cálice até ás fezes, recebemos, de quebra, a Polaquinha, que é o feixe de ferro da megera.

Ouçam a ZYB-5
Radio Educadora
de Natal

Cronica Social

ANIVERSARIOS

ONTEM

Senhores

Dr. Eloy de Souza — Aniversariou, ontem, o dr. Eloy de Souza, presidente do Conselho Administrativo do Estado e figura de relevo da vida politica potiguar.

HOJE

Senhores

— Dr. Francisco Menezes, juiz de Direito aposentado e advogado nesta capital.

— Dom José Pereira Alves bispo da Diocese de Niteroi.

Senhoras

Alcina Galvão, esposa do sr. Gonzaga Galvão, membro do Conselho Administrativo do Estado.

Senhoritas

Luci Garcia, filha do dr. Odilon Garcia, agente do Lloyd Brasileiro, nesta capital.

— Ana Maria Lima, filha do sr. Deolindo dos Santos Lima, já falecido.

— Ari de Melo Lima, funcionaria da Escola Industrial de Natal.

— Maria Ivone, filha do sr. Eurico Alecrim, funcionario da Diretoria Regional dos Correios e Telegrafos.

Jovens

Roberval Pinheiro Borges, funcionario do DEIP e filho do sr. Francisco Pinheiro Borges.

Crianças

Terezinha, filha do sr. Francisco Gama, administrador do Cemiterio do Alecrim

— Italo, José e Maria Zelia, filhos do sr. José Martins Pinheiro, funcionario do Departamento da Fazenda.

VIAJANTES

S.a. Ilná Varela — Com destino a Recife, onde continuara o seu curso na Faculdade de Odontologia e Farmacia, anexa á Faculdade de Medicina do Recife, viajou sabado ultimo por via aerea, a srta. Ilná Varela, filha do sr. Francisco Varela, proprietario nesta capital.

— Pelo avião "Curupira", da "Cruzeiro do Sul", procedente do norte, desembarcaram os seguintes passageiros:

Aderson Dutra de Menezes, Robert Ralph Sandley Junior, Manoel Hernandez Ulrich e a Irmã Maria Soares Lopes.

Pelo mesmo avião embarcaram com destino ao sul:

Osvaldo Barbosa de Vasconcelos, Milton Varela, Sofia Freire Varela e Julieta Ramalho Massena.

— Procedente do sul, desembarcaram, vindos pelo avião da "Panair do Brasil S. A.", sabado ultimo:

Nicolas Alfaro Ridruejo, Lamis Bertrand Ges, Duarte Francisco Manoel, Cenek Hutnik, Miloda Hutnicova Jeanne Clement, Valdemar Mendes de Almeida, Madaline Mendes de Almeida, Charles Fernand Mendes de Almeida, Peter Cameron e Carlos Caroy Potestad.

Pelo mesmo avião, embarcaram com destino ao sul:

Moysés Vassano, Albertina Costa, Henrique Davids, Francisco Varela da Silva, Paulo Mesquita, Acrisio de Menezes Freire, Anatilde Maria de Jesus, Sebastião de Andrade, José Ferreira Marinho, Alice Barroso, Alberto Osvaldo Barroso, Margarida Barroso e Fernando Luiz Barroso.

MANIFESTAÇÕES

Prof. Abraão Lipman — Os alunos do Curso Sali reuniram sábado, no Clube dos Bancarios, para prestar uma homenagem ao prof. Abraão Lipman, um dos diretores do Curso, agora de viagem para a Baia, aonde vai fixar residencia.

Saudaram o homenageado diversos discipulos e os professores José Saturnino, um companheiro do Curso Sali, e Romulo Wanderley, em nome do Ginasio 7 de Setembro, de cujo corpo docente faz parte o prof. Lipman. Este, por fim, agradeceu a manifestação, sendo depois, efusivamente, abraçado pelos presentes.

REGISTRO CIVIL

Foram feitos, durante o dia 3, no 4º Cartório Judiciário desta capital, os seguintes registros:

Nascimentos — Francisco Castro Leitão, filho de Osmidio Castro Leitão e de d. Zulmira Ferreira de Castro; Antonio Salustiano da Silva, filho de Maria da Conceição Silva; Rui Carvalho Barros, filho de João Batista Barros e de d. Maria Aurea de Carvalho Barros; Valdemar Estevam de Araujo, filho de José Francisco de Araujo e de d. Josefa Torres de Araujo; Milton Geraldo Soares de Medeiros, filho de José Soares de Medeiros e de d. Germina Generosa de Jesus; Francisco Candido da Silva, filho de Cirineu Candido da Silva e de d. Maria Amelia da Silva; e Luiz Augusto Morais Linhares, filho de Jaime Luna Linhares e de d. Lucia Morais Linhares.

Casamentos — Nobaldi de Azevedo Cunha, com Valdeci Bernardo; e Carlos Mario Arrighi, com Maria de Lourdes da Silva.

Obitos — Marta Maria, filha de Luiz Ambrosio e de d. Izabel Barbosa; Rita Costa, filha de Marçal Alves dos Santos e de d. Matilde Costa; Ronaiana Soares, filha de João Soares e de d. Maria Soares; Luiz Antonio, filho de Ananias Salustiano e de d. Maria Salustiano; Francisco Rodrigues de Lima, filho de Antonio Rodrigues de Lima e de d. Angelita Rodrigues de Lima; Maria Xavier das Chagas, filha de Torquato Xavier das Chagas e de d. Maria Xavier das Chagas; e Leticia Ferreira, filha de Severino Alves Ferreira e de d. Izabel Alves Ferreira.

Ouçam a Z.Y.B.-5
Rádio Educadôra
de Natal

Edição de hoje
Cr$ 0,40

OPORTUNIDADES

Os anuncios desta secção são irradiados, gratuita e diariamente, no programa da ZYB-5, de 10 ás 11 horas

O BRASIL PRECISA DA AVIAÇÃO

Subscrevam ações das Linhas Aereas Brasileiras (em organização).

Capital: Cr$ 50.000.000,00 Ações de Cr$ 200,00.

Agentes no Estado do Rio Grande do Norte: Pedroza & Irmão Limitada. Tavares de Lira, 96 — 1º.

—

TERRENOS E CASAS NO BAIRRO DO ALECRIM

Vende-se: 1 terreno de 52 mts. á rua ABC; 1 de 136 mts. á rua Jaguarari; 1 de 49 mts. á Av. 2; 1 casa com instalação dagua e sanitaria á rua ABC; 2 casas á rua Jaguarari; 5 casinhas na Av. 2. Cacimbão com boa agua potavel, 41 mangueiras e 29 coqueiros.

Bonde á porta. Tratar com Sandoval Capistrano, a Av. Rio Branco, 795.

—

VENDE-SE um bom armazem. sito á Rua Amaro Barreto, 1250. A tratar na mesma rua numero 1309 — Alecrim.

—

A "CASA FARACHE"
calçados e artigos para
— homem —

Avisa ao publico e á sua distinta freguesia, que acaba de receber novo, variado e escolhido sortimento de: — Sapatos para homem, senhora e criança. Camisas, cuecas, pijamas. gravatas, meias, enfim, tudo para homem. Calçados para passeio e para esporte. Ketes, tenis, sandalias, etc., etc,

Preços reduzidissimos, conforme a tradição da casa.

Travessa Mexico, 80 — Ribeira.

GANHE Cr$ 100,00 trabalhando apenas duas horas diarias. Escritorio Comercial desta praça precisa de pessoas apresentaveis, idoneas e bem relacionadas no comercio para trabalho vantajoso. Oferece-se otimas condições. Tratar á Av. Tavares de Lira, 96, 1º andar, sala da frente, das 9 ás 11 e das 15 ás 17 horas.

—

A FABRICA DE CIGARROS "VIGILANTE" comunica a sua freguesia, que instalou seu Escritorio Comercial e Deposito, na Rua Frei Miguelinho, 121, onde aguarda ás prezadas ordens dos seus bons fregueses.

—

CONCURSOS PARA O BANCO DO BRASIL E DO D.A.S.P.

José Ferreira Filho leciona Português, Preparando candidatos para habilitações ao Artigo 91. Cursos: Primário, Ginasial e Colegial, Gramática, Historia e Literatura. Informações pelo telefone 11-45.

—

VENDEM-SE 1 terreno á Av. Rio Branco, 452, 4 casas á Travessa Auta de Souza, esquina com a 13 de Maio, 1 terreno á Rua 13 de Maio, 476. Tratar na Cooperativa Central de Credito, ex-Caixa Rural de Natal.

—

AULAS NOTURNAS DE PORTUGUÊS E MATEMATICA

Preparam-se alunos em cursos pratico de português e matematica. Aulas das 19 ás 20,30 horas.

Rua Felipe Camarão, 891.

"A Casa Costa"
queima diariamente miudezas e perfumaria
Rua Amaro Barreto, 1312

Dr. Mirabeau Pereira
CLINICA DE CRIANÇAS
Ex-médico estagiário no Inst. Nac. de Puericultura, Rio, Ex-interno do Azilo de Expostos, Bahia
CONSULTORIO :
Rua Amaro Barreto, 1311 — 1º — Sala 3
Das 14 horas em diante.
RESIDENCIA :
Rua Amaro Barreto, 1.224
ALECRIM

14

AGUARDENTE
"OLHO D'AGUA"
(Examinada e Aprovada pelo laboratorio Bromatologico do Rio de Janeiro)
Saboroso Aperitivo para o mais exigente paladar
Peça Sempre — OLHO D'AGUA
Fabricada e Engarrafada por
JOÃO BERCKMANS DANTAS

Sobre a mesa, um exemplar da Constituição

PETROPOLIS, 3 (Meridional) — Na mesa sobre a qual há o exemplar da Constituição de 1937 e das leis constitucionais no salão simples, o sr. Getulio Vargas recebeu os jornalistas brasileiros e estrangeiros. A mesa tem dez cadeiras e sobem a centenas os jornalistas presentes á entrevista. O general Firmo Freire fardado de branco, sentou-se ao lado do Presidente Getulio Vargas.

Em que se fala na exposição do Ministerio

PETROPOLIS, 3 (Meridional) — A declaração escrita que o sr. Getulio Vargas entregou aos jornalistas diz: "A reforma da Constituição, consubstanciada pela lei constitucional nº 9, é perfeitamente justificada em face dos argumentos e das considerações da exposição dos ministros de Estado."

EDUCAÇAO

Educadores e Anistia

Ante-ontem nas segunda e quarta paginas de O JORNAL verificou-se por méra coincidencia, um fato interessante. Nas colunas ocupadas pela nossa secção apontavamos o professor como "o mais natural dos libertadores" e analisavamos a ação anti-fascistizante que os verdadeiros mestres, no mundo inteiro, desempenharam nessa quadra de dubiedades e de vacilações que quasi comprometia para sempre o mundo. Na quarta pagina, nas colunas ocupadas diaria e brilhantemente por Genolino Amado, na sua "Cronica do Rio", era apresentado o caso do professor de historia universal em Madrid, um destes professores verdadeiros que não sabem ensinar mentiras e que não podem silenciar nem mesmo diante do chicote da Gestapo, que, em plena aula "ousou" criticar o regime de Franco, o chefe do governo fascista da Espanha. Aquele caso que Genolino Amado com seu brilho costumeiro, acrescido da mesma vibração anti-fascista de professor que sabe ser, era a exemplificação daquilo de que falavamos apenas em tese. Para o autor de "Cronica do Rio" aquilo não passou desapercebido e devia ser contado aos leitores brasileiros, sobretudo aos professores brasileiros para que se mirem no exmplo de um homem que dignificou a catedra que tanta gente hoje tenta dominar, oprimindo e restringindo a liberdade. Desejamos aqui exaltar a compreensão do papel do escritor brasileiro que, fiel áquilo de que nos falou Ilya Ehrenburg no artigo intitulado "O Dever do Escritor", "fundido nas paixões de muitos, nas paixões do povo, abraçado ás almas como Anteu se abraçava á terra", neste instante decisivo coloca o seu talento e o brilho da sua pena a serviço daqueles que comungam dos seus sentimentos em profundidade e extensão. O momento brasileiro está a exigir dos seus escritores uma atitude clara e positiva de combate ás aberrações que conspiram contra a democracia, o regime da cultura, da educação, do pensamento, porque unico regime em que a verdade e a justiça são os esteios principais.

Para o combatente da educação, nada mais confortavel do que sentir em outras camadas gritos identicos aos seus. E o educador tambem não pode silenciar nas causas que são vitais para o Brasil, embora a muitos possa parecer que a sua interferencia é indebita. Mas, a educação é a vida do proprio pais e nenhuma das suas atividades pode passar desapercebida ao educador. Ainda agora é a bandeira da anistia que se desfralda em todos os pontos conscientes do país, no anseio que vem de ha muito de congregação maxima dos brasileiros para a reconstrução democratica do nosso Brasil, e os educadores concios da sua missão não podem deixar de trazer o seu aplauso á medida, sobretudo vendo que a mesma atingirá tambem homens que foram postos de lado porque quizeram que a palavra fosse livre, homens que pensaram na liberdade de catedra e que foram afastados e presos, homens que se acham no exilio e na cadeia porque pregaram, como um direito de todo cidadão, numa democracia, um ideal, e, por ultimo, como toda a imprensa chama a atenção aquela menina de apenas dez anos de idade, talvez a mais infeliz das meninas brasileiras no momento e que, por uma dessas excessões que a gente só pode explicar por uma intervenção da providencia, escapou de ser "educada na escola nazista". A anistia pois é tambem uma causa dos verdadeiros educadores. Ela é uma bandeira de harmonia é uma bandeira de união uma aspiração de todos os brasileiros sãos.

E assim, da mesma maneira que vemos, satisfeitos, os intelectuais de outros setores cuidando do problema maximo da democracia: — a educação, modestos defensores da educação que somos trazemos o nosso aplauso á campanha da anistia que empolga toda a gente pensante do Brasil, pois consideramos a medida como o passo mais positivo para a sinceridade da democratização brasileira. Todo educador consciente deve ser pela anistia. — FERNANDO TUDE DE SOUZA.

JOALHARIA ALENCAR
DE JOÃO ALENCAR
A casa de mais variado sortimento em joias, relogios, pulseiras, bijouterias, artigos de ótica e para presentes
Possue oficina propria
Rua Dr. Barata, 295
Rio Grande do Norte — NATAL

Declarações do sr. Moses

PETROPOLIS, 3 (Meridional) — Na exposição que fez no inicio da entrevista o sr. Herbert Moses, salientou que pediria varias vezes ao governo, o abrandamento das medidas policiais contra os jornais.

BARALHOS:
139 e Campista
Recebeu: Antonio Fasanaro
Rua Frei Miguelinho, 58

O arbitrio contra a inteligencia

SALVADOR, 1 (Meridional) — O jornal "Estado da Baía", revela que o sr. Agamenon Magalhães tentou processar, no Tribunal de Segurança, as mais vibrantes expressões da inteligencia pernambucana, pelo crime do não colaboracionismo.

O processo incluiria o jornalista Odorico Tavares, os escritores Gilberto Freyre, Nehemias Queiros, Geraldo Andrade e Odilon Ribeiro Coutinho, além de numerosos estudantes que se proclamaram anti-fascistas. O referido jornal relata a marcha preliminar do processo referente a Odorico Tavares, transcrevendo um "convite" da policia baiana ao citado jornalista, por solicitação da policia pernambucana, bem como um depoimento de Odorico, confirmando a sua autoria nos comentarios publicados nesta, sobre "o chefe da Gestapo do Capibaribe". O jornalista afirmou que os seus escritos constituiam legitima defesa dos "Diarios Associados". Em seguida o "Estado da Baía" informa que o processo tomou novos rumos, desmembrando-se em processos diferentes.

"Os juizes do Tribunal de Segurança não embarcaram na canôa furada de Agamenon", diz o jornal em apreço, acrescentando "que o processo de Odorico voltou da Secretaria de Segurança, como inquerito regular e o seu fim certamente será "arquive-se".

Ouçam a Z.Y.B.-5
Radio Educadôra de Natal

INDICADOR PROFISSIONAL

MEDICOS

DR. ETELVINO CUNHA
(Curso de aperfeiçoamento no Rio de Janeiro e São Paulo)
Assistente do Hospital Miguel Couto
DOENÇAS DE SENHORAS — PARTOS
Ondas ultra-curtas, Bisturi Eletrico, Eletrocoagulação, etc.
CONSULTORIO: Rua Cel. Bonifacio, 222 (Ribeira) Das 15 ás 18 horas — FONE 1032 — RESIDENCIA: Praça André de Albuquerque, 574 — FONE, 1275

Tratamento e operações das doenças dos OUVIDOS, NARIZ E GARGANTA
DR. CLEODON TAVARES
Auxiliar técnico e ex-assistente interino da Cadeira de Oto-rino-laringologia da FACULDADE DE MEDICINA DO RECIFE e assistente do HOSPITAL PEDRO II, (Recife
Consultas das 15 ás 18 horas
Consult.: Dr. Barata, 6882 — 1º
Res.: Voluntarios da Patria, 896

DR. MANOEL VITORINO
ESPECIALISTA
DOENÇAS DO SISTEMA URINARIO
(ambos os sexos
Doenças do sistema genital masculino
OPERAÇÕES
Doenças venereas em geral
Consult.: Rua Cel. Bonifacio nº 225 — Natal — Telefone 1029

DR. ANIBAL MEDINA DE AZEVEDO
Diplomado pelo "Instituto Oswaldo Cruz" (Manguinhos)
ALERGIA
Diagnóstico e tratamento das doenças alérgicas (Asma, colites, enxaquecas, dermatóses, etc.
ANALISE CLINICAS
Exames de Urina, Sangue, Féses, Pus, etc.
Av. Rio Branco nº 649 das 15 em diante

DR. OLAVO MONTENEGRO
Curso de aperfeiçoamento no Rio de Janeiro
CLINICA MEDICA E PEDRIATRICA — DOENÇAS DA NUTRIÇÃO E GLANDULAS ENDOCRINAS, OBESIDADE, MAGRESA, DIABETES, REUMATISMO
Regimens alimenticios
Consultas das 15 ás 18 horas
Consultório: Rua Cel. Bonifacio, 223 — Telefone, 1082
Res. Av. Deodoro, 498 — Tel. 1116

HEMORROIDAS
CURA RADICAL
Sem operação e sem dor — Doenças Ano-Retais e de tratamento dos estreitamentos do réto pelas dilatações diatermicas
PARTOS
DR. L. BANDEIRA DE MELO
ESPECIALISTA
Consultorio: Praça Augusto Severo — 550 — 1º andar — Salas 2 e 8
Expediente: de 2 ás 6 diariamente
Residencia: Rua João Pessôa, 154

DR. GONÇALO-MENDO VIDAL
CLINICA VETERINARIA
Residencia: Ferreira Chaves nº 127
Edificio Fernando Costa das 12 ás 17 horas, sábado das 8 ás 12 horas
Pensão Natal: das 7 ás 18 e das 17 ás 20 horas

DR. CRESO BEZERRA
CHEFE DO SERVIÇO DE CLINICA MEDICA DA POLICLINICA
Clinico médico de adulto — Clinica especializada do Aparelho Digestivo
COULTORIO:
Av. Rio Branco, 669 — 1º
Horario — 14 ás 16
Residencia — Rua da Conceição, 571 — Fone, 1254

DR. ALVARO VIEIRA
Chefe da Clinica Cirurgica do "Hospital M. Couto"
Cirurgia Geral Doenças de Senhoras — Eletricidade Médica
Eletro-coagulação — Ondas Curtas — Bisturi Elétrico
Consultório: Av. Duque de Caxias — 174 Fone, 1284
Horário: Das 14 horas em diante
Residencia: Av. Getulio Vargas — — 750 Fone: 1423

DR. JOAQUIM LUZ
ESPECIALISTA
Doenças de Senhoras — Partos — Ondas curtas, eletro-coagulação, bisturi elétrico
Consultas — Das 14 horas em deante
Consultório — Rua Ulisses Caldas, 88 1º And. — Residencia Av. Deodoro, 901

JOANA DA ROCHA LIMA
PARTEIRA
Diplomada pela Faculdade de Medicina do Rio de Janeiro
Ex-assistente do Hospital Pro-Matre e Maternidade Escola
Residencia: Av. Rio Branco, 379 — Natal

GABINETE MEDICO DENTARIO
DRA. ALIETE ROSELLI
CLINICA MEDICA E GINECOLOGICA
Consultas: 9 ás 11 e 13 ás 16
ODETE ROSELLI
CIRURGIA-DENTISTA
Consultas: 9 ás 11 e 13 ás 16
Telefones, 1181
Av. Junqueira Aires, 485

ADVOGADOS

GARIBALDI TINOCO
E
DJALMA ARANHA MARINHO
ADVOGADOS
Esplanada Silva Jardim
"Edificio Elder"
Ribeira
Telefone, 1570 — Natal

MANOEL VARELA D'ALBUQUERQUE
ADVOGADO
NATAL
Avenida Duque de Caxias (antiga Sachet, 191)
Andar terreo

BEL. VICENTE DE SOUZA
ADVOGADO
Da Ordem dos Advogados
Causas civeis, criminais e trabalhistas
Rua Fonseca e Silva, 1105
Alecrim — Natal

JOAO MEDEIROS FILHO
ADVOGADO
Escritorio: Av. Duque de Caxias 50, 1º
Residencia: Av. Rodrigues Alves, 646

CLAUDIONOR DE ANDRADE
E
ALVAMAR FURTADO
ADVOGADOS
CAUSAS: Civeis — Comerciais — Criminais — Trabalhistas e Fiscais.
ESCRITORIO: Rua Dr. Barata 241 — 1º andar
(Edificio Nova Aurora)
FONE 1118
NATAL — R. G. DO NORTE

RAIMUNDO N. FERNANDES
Advogado
Res. Av. Prudente de Morais, 379
NATAL

CONSTRUTORES

JOAQUIM VITOR DE HOLANDA
CONSTRUTOR
Prov. nº 25 — F
Registrado no Conselho de Engenharia e Arquitetura — Construções e reconstruções — Estuques e revestimentos de fachadas — Postes e manilhas de concreto para beiras — Bancos para jardins
Depósito e Escritorio:
Rua do Sol, 189 — Natal

FERNANDES & CIA.

Endereço Telegráfico
FERNADIA
Fone: 1649
Cx. Postal, 69

Av. Tav. de Lira, 22
DEPOSITO
Trav. Venezuela, 31
NATAL

PEÇAS E ACESSORIOS PARA TODOS OS TIPOS DE CARRO —
PNEUS — BATERIAS — OLEOS E GRAXAS, ETC.

Tudo pelos menorês prêços da praça

14V

O criminoso Mussolini e seus crimes

Joel SILVEIRA

(Enviado especial dos "Diarios Associados" junto á FEB)

ROMA — fevereiro, via aerea — Há mais de um mês que o povo romano vem assistindo, diariamente, o julgamento e a condenação dos importantes proceres fascistas que não conseguiram escapar para o norte. Pela Alta Côrte, presidida pelo democrata Maroni, já passaram algumas dezenas de antigos senadores e militares fascistas, todos hoje cumprindo penas que variam entre oez anos e prisão perpetua

Esta semana a Alta Côrte esta vivendo grandes dias, pois que diante dos seus acusadores e juizes se encontram agora algumas figuras que pertenceram á culminancia fascista, como o general Roatta, Umberto Salvarezza, Suvich e outros. Roatta foi o chefe todo-poderoso da espionagem italiana, durante o regime de Mussolini, e o principal organizador, coordenador dos "voluntarios" fascistas de Guadalajara. Umberto Salvarezza, antigo dirigente da famigerada "União Proletaria", terá que esclarecer o desvio de fortes somas tomadas dos trabalhadores italianos, cujos agrupamentos viviam sob o seu terror e inclemencia. Quanto a Suvich, impossivel resumir em algumas linhas a coleção completa dos seus crimes. Um deles, e dos maiores, foi a idealização e execução, juntamente com o croata Favelich, do assassinio do rei Alexandre, da Iugoslavia, e do ministro frances Barthou, atentado este que teve lugar em Marselha a 3 de outubro de 1934.

Enquanto os primeiros criminosos fascistas são presos, julgados e condenados pela Alta Côrte — assisti em Roma a duas de suas sessões — os jornais italianos trazem diariamente novas revelações sobre os crimes do proprio Mussolini, que são inumeros. Tenho colecionado, através dos diarios de Napoles, Roma e Florença, todas as acusações feitas pelo povo ao ex-Duce, e creio já poder enumerar aqui os atentados á Italia e ao mundo pelos quais Benito Mussolini terá que responder, algum dia, perante um tribunal popular — se é que ele não se antecipará a isso, dando um tiro na cabeça ou coisa que o valha. Eis aqui, portanto, a "folha corrida" do ditador fascista:

Janeiro de 1903 — expulso de Berna como anarquista.

Abril de 1904 — preso por ter se negado á convocação militar; prisão por ter falsificado a data do seu passaporte; expulso de Genova.

Julho de 1908 — condenação pelo Tribunal de Forli a tres meses de prisão e 200 liras de multa por atentado á mão armada.

Setembro de 1908 — condenação pelo juiz de Meldola a 100 libras de multa por violação de uma lei municipal.

Setembro de 1908 — preso á via Mazzini 27, em Forli, como propagandista anti-militarista.

Novembro de 1900 — sete dias de prisão em Forli por atentado á mão armado.

Fevereiro de 1910 — preso por ter tentado impedir o padre Gemelli pregar na igreja de São Mercurial, em Forli.

Julho de 1910 — perseguido pela policia de Forli por ter organizado uma manifestação publica contra a Argentina.

Agosto de 1910 — novamente preso por propaganda anti-militarista.

15 de setembro de 1910 — condenado a 10 liras de multa por ter atentado contra a segurança publica.

Outubro de 1911 — Preso em Forli, por ter dirigido uma demonstração publica contra o envio de tropas á Tripolitana, e acusado de: a) resistencia á autoridade publica e de outras violencias contra edificios publicos; b) violencias contra a tropa; c) atentados contra serviços publicos, ferroviarios e estradas de rodagem; d) atentado contra linhas telegráficas; e) obstrução do serviço ferroviario. Novembro de 1911 — Condenação a sete meses de prisão, pelo Tribunal de Forli. Agosto de 1912 — Preso por ter organizado uma violenta demonstração contra os Estados Unidos da América. Outubro de 1913 — Condenado por ter insultado o rei. Abril de 1914 — Acusado de haver pronunciado duras palavras de ódio contra a Monarquia, o Exército e a policia, num comicio do dia 5 de abril, e de haver publicado, no jornal "Avanti" um artigo intitulado "Como tratar a besta militar". Julho de 1914 — Condenado por ter incentivado a greve de Ancona. 1919 — Fundação do Fascismo. 1929-21-22 — Violencias "esquerdistas" em toda a Italia, mortes e assaltos. 1921 — Crime de morte em Turim, sob a proteção de De Vecchi. 1921 — Crime de morte em Florença, em companhia de Dino Ferrone e Compagni. 1922 — Insurreição armada contra o Estado. 1923 — Corfu. 1924 — Assassinato da liberdade com a farsa eleitoral. 1924 — Assassinato de Giacomo Matteotti. 1925—Fim do Estado democrático e assassinio da liberdade. 1915—Instituição da policia-politica e do "Tribunal Especial. 1926 — Assassínato em massa de cidadãos do sul italiano, sob o pretexto de acabar com a "mafia" 1935 — Agressão á Abisinia. 1936 — Interevenção na Espanha a favor de Franco| 1938 — Invasão da Albania em abril, na Sexta-feira da Paixão. .. 1938 — Perseguição racial.. 1938 — Apoio á anexação da Austria pela Alemanha. ... 1938 — Comedia pacifista de Mônaco. 1939 — O "pacto de aço" com Hitler, 1940 — Punhalada na França. 1940 — Guerra á Inglaterra. 1940 — Agressão á Grecia. 1941 — Asalto á Iugoslavia. 1941 — Agressão á União Soviética. 1941 — Guerra aos Estados Unidos da América. 1943 — Fundação do Partido Fascista Republicano. 1943 — Congresso Republicno de Verona. 1943 — A morte de Ferrara. 1943-44 — Perseguição e assassinato de patriotas na Italia ocupada.1943-1944—Apoio á guerra nazista em solo italiano.

Eis ai o criminoso e seus crimes. E nenhuma pena, por mais pesada que seja, será demais para tantas barbaridades, traições e baixezas.

Ouçam a ZYB-5 Radio Educadora de Natal

Galvão, Mesquita Ltda.

FERRAGENS EM GERAL, TINTAS, OLEOS, ARTIGOS SANITARIOS, MATERIAL PARA SANEAMENTO, FERRO PARA CONSTRUÇÃO E EM CHAPA GALVANISADO E PRETO, ETC.

End. Tleg. "GALMES" — Tel. 1,138 — Ruas Dr. Barata s' 317 e Cel. José Bonifacio ns. 220 e 312

NATAL — RIO GRANDE DO NORTE

Bonus de Guerra COMPRA-SE Frei Miguelinho, 58 — 1° andar

Atividades do sr Alencastro...

S. PAULO, 3 (Meridional) — Uma reportagem politica do "Diário de São Paulo" informa com segurança que o major Alencastro Guimarães, diretor da Central, esteve ontem aqui e recebeu do sr. Getulio Vargas delicada incumbencia. O major Alencastro, desde que aqui chegou não fez outra cousa senão cumprir a missão que lhe foi confiada. Como não se ignora, a partir do instante em que o sr. Getulio anunciou que teriamos as eleições brevemente, varias correntes politicas de São Paulo iniciaram o trabalho de articulação. Esse esforço está quasi concluido, e pode-se afirmar que a maioria absoluta dos lideres está com a candidatura de Eduardo Gomes. Através de diversos politicos, entre os quais Cirilo Junior, Cesar Costa, Miguel Reale e outros, o major Alencastro foi informado a respeito da verdadeira situação politica de São Paulo. Portanto, ele veio aqui com a finalidade de preparar e empreender como que o balanço sumario das forças getulistas. Soubemos, ainda, que Alencastro, devidamente autorizado pelo sr. Getulio Vargas, fez sentir ao sr. Gabriel Monteiro da Silva, diretor do Departamento das Municipalidades, a necessidade de iniciar, sem perda de tempo, a articulação das forças politicas e soubemos que, no interior, o trabalho deve ser efetuado através dos prefeitos, que em geral são como que chefes politicos dos respectivos municipios que dirigem. Dois carros oficiais, afim de facilitar o trabalho, foram-lhe confiados. Assim, apuramos que o sr. Alencastro espera apresentar circunstanciado relatorio ao sr. Getulio Vargas, a proposito da situação em São Paulo, sobretudo em relação ao apoio que o sr. Getulio Vargas poderá ter nas eleições que se avizinham.

MULTADOS POR INFRAÇÃO DAS LEIS TRABALHISTAS

Pela Delegacia Regional do Ministerio do Trabalho, Industria e Comercio foram impostas as seguintes multas em procesos de autos de infração:

Proc. MTIC-DR-301-45. Autuante: Fiscal Derval Bezerra Marinho. Autuada: Vicente Fonseca, proprietario da fábrica de cigarros "Vigilante". Multa de Cr$ 200,00 (duzentos cruzeiros), sub médio do disposto pelo art. 47 da Consolidação das Leis do Trabalho, por infração do seu art. 42; (não enviou os livros de registros de empregados. afim de serem rubricados e legalizados pela Delegacia Regional do Trabalho);

— Proc. MTIC-DR-407-45. Autuante: Fiscal Derval Bezerra Marinho. Autuada: Luiz Tabacznnik & Mandel Limitada, proprietarios da "Fabrica de Mozarcos Resistentes". Multa de Cr$ 100,00 (cem cruzeiros), sub-medio do disposto pelo art. 47 da Consolidação das Leis do Trabalho, por infração do seu art. 41 (falta de registro de empregados, em livros ou fichas próprias);

— Proc. MTIC-DR-627-45. Autuante: Fiscal Derval Bezerra Marinho. Autuada: Antonio Alves de Miranda, proprietario de Bar e Café, sito á Rua 15 de Novembro nº 97. Multa de Cr$ 50,00 (cincoenta cruzeiros), minimo do disposto pelo art. 75 da Consolidação das Leis do Trabalho, por infração do seu art. 58 (excesso de horas de trabalho).

FUTURAS ATIVIDADES DO SR. MARCONDES

S. PAULO, 3 (Meridional) — O "Diario da Noite" diz que Marcondes Filho, levantaria oficialmente em São Paulo, a candidatura de Getulio, em grande solenidade a realizar-se brevemente nesta capital, possivelmente no "Teatro Municipal". De acordo com o "Diario da Noite", Marcondes desempenhará papel de importancia, arregimentando o proletariado e contando com a cooperação de Fernando Costa. Ainda não está marcada a data da visita de Marcondes. Caravanas percorrerão o interior para criar clima propicio ao lançamento da candidatura de Getulio.

O telegrama do sr. Whately ao sr. Stettinius

RIO, 3 (Meridional) — Enviamos o texto do telegrama que o sr. Alberto Whately, lider democratico e da lavoura paulista, enviou ao sr. Edward Stettinius, quando de sua recente passagem no Brasil, e que motivou a prisão daquele homem publico: Sr. Edward Stettinius Jor.. Embaixada Americana — Rio de Janeiro — Permita v. excia. que, ao lhe apresentar cumprimentos de bôas vindas e desejar agradavel permanencia em nosso país, lamente sinceramente contacto de um representante da grande e democratica patria de Washington com maus brasileiros, que audaciosamente, se apoderaram do governo do nosso Brasil. Governo de arbitrio, senhor secretario de Estado, sufocou o sr. Getulio Vargas todas as liberdades em nosso país. Nossas tropas integram os exércitos que combatem ditadores europeus, sendo estranhavel, pois, excuse-me a expressão, que os governos dos paises nossos aliados ainda não tenham reconsiderado os seus atos, reconhecendo como governo a mais humilhante das ditaduras que tem sofrido um povo civilizado. A invulgar recepção proporcionada pelo povo brasileiro a v. ex. traduz bem os anseios da gente de nossa terra. Atenciosamente, Alberto Whately"

Ouçam á ZYB-5

Serraria Arcantil Ltda.

RUA MIPIBU', 676 — NATAL

FONE 1.503

Grandes estoques de madeiras de todos os tipos, tamanhos e qualidades

Contráta qualquer tipo de cobertas

Secção especializada para fabricação de

Moveis e Esquadrías

RADIOFONIA

O grande numero de votos que vêm sendo remetidos, diáriamente, para o "Rádio-Concurso", evidencia de maneira entusiasta a natural aceitação que o interessante certame está despertando aos leitores deste vespertino.

Glorinha Oliveira e Ubaldo Lima, classificados na vanguarda desde as primeiras apurações, continuam mantendo os seus postos de honra. Outros como Paulo Bezerra, Teresinha Maia e Maria Izabel vão pouco a pouco mantendo cotações apreciaveis o que poderá resultar inesperadamente, talvês num prosseguimento ameaçador para os detentores de agora...

Vejamos os resultados de hoje.

CANTORAS

Glorinha Oliveira	116 votos
Teresinha Maia	47 votos
Maria Izabel	31 votos
Ionides Albuquerque	7 votos

CANTORES

Ubaldo Lima	111 votos
Paulo Bezerra	29 votos
Zezé Gomes	26 votos
Jacinto Maia	19 votos
Hianto Almeida	16 votos
Alzir Gomes	10 votos

ZYB-5 Emissôra Potiguar dos Diários e Rádios Associados

PROGRAMA PARA HOJE:

18.00 — Ave Maria
18.04 — Bôa Noite
18.05 — Gravações
18.15 — Panorama Esportivo
18.25 — Jornal Falado
18.30 — "O Vingador"
18.45 — Programa Oficial do Estado
19.00 — Maria Izabel
19.15 — Paulo Bezerra
19.30 — Grupo da Broadway
19.45 — Hianto Almeida
19.55 — Noticias de todo o país
20.00 — HORA DO BRASIL
21.00 — Orquestra de Salão
21.25 — Jornal Falado
21.30 — Musica popular variada
21.58 — Até amanhã
22.00 — Caracteristica Final

AMANHA:

10. 00 — Marcha Inicial
10.02 — Bom dia
10.03 — Orq. de Marek Webber
10.15 — Gilberto Alves
10.30 — Orq. de Tommy Dorsey
10.45 — Sucessos de Carmen Miranda
11.00 — Lecuana Cuban Boys
11.25 — Jornal Falado
11.30 — Dicy Haymes
11.45 — Panorama da Guerra
11.50 — Noticias de todo o País
11.55 — Souza Lima
12.00 — Hora Certa
12.02 — Gazeta Sonora
12.10 — No mundo do cinema
12.15 — Charlo
12.25 — Jornal Falado
12.30 — Retransmissão da P.R.E.-9
13.00 — Até mais tarde
17.00 — Cock-tail de ritmos
18.00 — Ave Maria
18.04 — Bôa Noite
18.05 — Gravação
18.15 — Panorama Esportivo
18.25 — Jornal Falado
18.30 — Aventuras de Tarzan
18.45 — Programa Oficial do Estado
19.00 — Zezé Gomes
19.15 — Saxofonista Candido Freire
19.30 — Jacinto Maia
19.45 — Jazz
19.55 — Noticias de todo o País
20.00 — HORA DO BRASIL
21.00 — Ubaldo Lima
21.15 — Pianista Pedro Duarte.
21.25 — Jornal Falado
21.30 — Musica popular variada
21.58 — Até amanhã
22.00 — Caracteristica Final.

Depois das leis...

Conclusão da 2.ª página

outra para substitui-la, porque, fechadas as camaras municipais, estaduais e federais, estas pela segunda vez logo após o primeiro periodo do biblico pastoreio presidencial, nenhum jovem inclinou seu espirito para o exercicio da função publica. Os atos administrativos passaram a misturar-se aos atos legislativos ,preparados êstes ultimos nas ante-camaras a que se referia Cavour quando afirmava serem elas sempre inferiores ás piores camaras.

Levando a situação ao extremo dos extremos, o chamado Estado Novo, ou o regime de 1937, aboliu e proibiu os partidos, vituperou quanto quis os politicos, dissolveu-os por meio de epigramas, como intermediários nocivos entre o govêrno e o povo.

Este procedimento não criou é claro, o deserto para o govêrno, aumentou-lhe até a sonoridade, bem como o zêlo da propaganda. Mas condensou demais o elemento fluido na parte atinente á sua expansão. O mundo politico, na aparência desaparecido para dar maior autoridade ao chefe da Nação, faltou-lhe no quadro geral dos poderes; e, como esta ausência foi prolongada hoje afeta o sentido psicólogico de uma consulta eleitoral, que nem as categorias sindicais poderão suprir. Um candidato razoavel a presidência da Republica não seria encontrado com a facilidade proporcionada a Ruy Barbosa em 1909 ao contemplar de norte a sul os Estados. E devemos contudo buscá-lo... Devemos buscá-lo sem pleito, para que nossa adaptação, como lhe chama o Sr. Agamenon Magalhães, á politica vitoriosa em todo o mundo seja feita com o minimo de choques.

Muito se louva e celebra o prestigio do Brasil no mundo. Esse prestigio dissipar-se-á na hipótese de não sabermos realizar mansamente a escolha do sucessor do Sr. Getulio Vargas. Ao contrário de lançar a sorte, na passagem do Rubicón, vale mais construir uma ponte. A reforma da Constituição e a lei eleitoral atendem á ordem juridica. Não resolvem entretanto o problema politico. Este pela sensibilidade natural de espirito publico, requer dos homens bôa vontade, abnegação eu quase diria renuncia. Possa Deus inspirá-los, e o próprio Sr. Getulio Vargas apreender e compreender a situação.

MINISTERIO DA GUERRA

7.ª REGIÃO MILITAR

EM 17 DE FEVEREIRO DE 1945.

Edital de Convocação

1 — Em nome do Exmo. Snr. General Comandante da 7ª. Região Militar, o Chefe da 24ª. C.R., faz publico que estão sendo chamados ao serviço ativo do exercito, os reservistas de 1ª., 2ª., 3ª. categoria, abaixo discriminados, que deverão comparecer a séde desta C.R. até o dia 5 (cinco) de Março de 1945, sob pena de se verem incursos nas disposições penais vigentes que regulam os crimes de deserção em tempo de guerra.

1 — JOSE LEANDRO DE OLIVEIRA, filho de Joaquim Leandro de Oliveira, da classe de 1921, 2ª. categoria.

2 — SEVERINO FAUSTINO GOMES, filho de Antonio Faustino de Castro, da classe de 1920, 3ª. categoria.

3 — RIVALDO VARELA DE SOUZA, filho de Manoel Antunes de Souza, da classe de 1920, 3ª. categoria.

4 — ROSIO DE LIMA LOPES, filho de Aurio da Silva, de 3ª. categoria, da classe de 1920;

5 — SEVERINO PEREIRA DE ARAUJO, filho de Salviano Pereira de Araujo, de 3ª. categoria, da classe de 1920.

6 — LAURO PERES DE ARAUJO, filho de Zacarias Antonio de Araujo, de 3ª. categoria, da classe de 1919.

7 — JOAO EVANGELISTA, filho de Manoel Firmino da Silva, de 3ª. categoria, da classe de 1920.

8 — HIPOLITO GUILHERME DA SILVA, filho de Pedro Emerencio da Silva, de 3ª. categoria, da classe de 1919.

9 — MANOEL RUFINO DE FIGUEREDO, filho de Francisco Rufino de Figueredo, de 3ª. categoria, da classe de .. 1919.

10 — GERALDO COSTA, filho de Luiz Gonzaga da Costa, de 3ª. categoria, da classe de 1919;

11 — GILBERTO OLEGARIO MACIEL, filho de Francisco Olegario Maciel, de 3ª. categoria, da classe de 1920.

12 — HEITOR CABRAL, filho de Manoel Silveiro Cabral, de 2ª. categoria, da classe de 1918.

13 — AURELIO ALVES DOS SANTOS, filho de Carlinda Alves dos Santos, de 3ª. categoria da classe de 1918.

14 — FRANCISCO DE ASSIS COSTA, filho de Angelita Celsa da Costa, de 3ª. categoria, da classe de 1918.

15 — JOSE' RODRIGUES DO NASCIMENTO, filho de Antonio Bernardino de Sena de 3ª. categoria, da classe de 1918.

16 — MANOEL PRIMO DE ARAUJO, filho de Antonio Primo, de 3ª. categoria, da classe de 1918;

17 — SEVERINO BALBINO DA COSTA, filho de Pedro Balbino da Costa, de 3ª. categoria, da classe de 1918;

18 — FRANCISCO BELO SOBRINHO, filho de Antonio Belo de Lima, de 3ª. categoria, da classe de 1918.

19 — PEDRO MONTE, filho de José Monte, de 3ª. categoria, da classe de 1918;

20 — BENEDITO VICENTE, filho de Manuel Vicente, de 3ª. categoria, da classe de .. 1918.

21 — LUIZ DINIZ DA ROCHA, filho de Ana Fernandes da Silva, de 3ª. categoria da classe de 1918.

22 — SEBASTIAO RODRIGUES NETO, filho de Angelo Arcanjo de Assunção, de 3ª. categoria, da classe de 1918.

23 — MANOEL DE MOURA, filho de João Teixeira de Moura, de 3ª categoria da classe de 1919.

24 — WALDEMAR RICARDO DE OLIVEIRA, filho de Severina Rita de Oliveira, de 3ª. categoria, da classe de .. 1918.

25 — WALDEMAR PERELRA DA SILVA, filho de José Pereira da Silva, de 3ª. categoria, da classe de 1920.

26 — NEUTEL JOSE' RODRIGUES, filho de Esperidião José Rodrigues, de 2ª. categoria, da classe de 1918.

27 — JOSE' MOREIRA DE LIMA, filho de João Moreira de Lima, de 3ª. categoria, da classe de 1920.

28 — ANTONIO IVO FERNANDES, filho de Guadioso Alves Fernandes, de 3ª. categoria, da classe de 1919.

29 — JOSIAS FREIRE DOS SANTOS, filho de Ananias Evangelista dos Santos, de 3ª. categoria, da classe de 1918.

30 — DURVAL ALVES DA SILVA, filho de Januario da Silva, de 1ª. categoria da classe de 1920.

31 — ROMULO DA CAMARA PALACIO, filho de Raimundo Palacio, de 1ª. categoria, da classe de 1924.

32 — SEVERINO LOPES DE SOUZA, filho de Antonio Lopes de Souza, de 1ª. categoria, da classe de 1921.

33 — JOSE' DE ALMEIDA RIBEIRO, filho de Temistocles Almeida Ribeiro, de 1ª. categoria, da classe de 1919.

34 — FRANCISCO CAMPINA, filho de João Campina da Silva, de 1ª. categoria da classe de 1920.

35 — JOSE' NAZARENO RIBEIRO, filho de Francisco Ribeiro do Nascimento, de 1ª. categoria, da classe de 1921.

36 — FRANCISCO BRUNO DE SENA, filho de José Gomes de Sena, de 1ª. categoria, da classe de 1922.

37 — ANTONIO DANTAS DE SANTANA, filho de Luiz Joaquim de Santana, de 1ª. categoria, da classe de 1923.

38 — ALDEMARO RAMALHO ROCHA, filho de Antonio Firmino Rocha, de 3ª. categoria, da classe de 1920.

39 — GERALDO JACINTO DA SILVA, filho de Vicencia Maria de Jesus, de 3ª. categoria, da classe de 1920.

40 — JORAN PEREIRA DE VASCONCELOS, filho de Cicero Pereira de Vasconcelos, de 1ª. categoria, da classe de 1919.

41 — ANTONIO ANTERIO FERNANDES, filho de José Afonso Fernandes, de 2ª. categoria, da classe de 1925.

42 — RAIMUNDO CARDOZO DE LEMOS, filho de José Cardozo de Lemos, de 3ª. categoria, da classe de 1918.

43 — PAULO HUNGARO, filho de Tobias Hungaro, de 3ª. categoria, da classe de .. 1919.

44 — HORACIO DA COSTA VERAS, filho de Sebastião Felix da Costa, de 2ª. categoria, da classe de 1922.

45 — SAMUEL LIMA DE OLIVEIRA, filho de Francisco Borges de Oliveira, 1ª. categoria, da classe de 1919.

46 — OTAVIO NERI BEZERRA, filho de Lucas Neri Beserra, de 1ª. categoria da classe de 1920.

47 — NELSON RODRIGUES DA FONSECA, filho de Heitor Rodrigues da Fonseca de 1ª. categoria, da classe de .. 1921.

48 — MILTON SERVITA DE BRITO, filho de Augusto Servita de Brito, de 2ª. categoria, da classe de 1922.

49 — ESDRAS LEONAN ALVES DE FARIAS, filho de Esdras Leonan Alves de Farias, de 3ª. categoria, da classe de 1920.

50 — ANDELSON MUNIZ, filho de José Muniz de Melo de 1ª. categoria, de classe de 1919

51 — SEVERINO RAMOS DO NASCIMENTO, filho de João Francisco do Nascimento, de 2ª. categoria da classe de 1918.

52 — LEONEL DE FREITAS filho de Olinto José de Freitas, de 2ª. categoria da classe de 1918.

53 — MANOEL TOMAZ DO NASCIMENTO, filho de Tomaz Pedro do Nascimento, de 2ª. categoria, da classe de .. 1918.

54 — LUIZ HIGINO DOS SANTOS, filho de Higino dos Santos, de 3ª. categoria, da classe de 1920.

55 — REGINALDO DOMINGOS ALVES, filho de João Domingos Alves, de 3ª. categoria, da classe de 1920.

56 — FRANCISCO FERREIRA DO NASCIMENTO, filho de Egidio Ferreira do Nascimento, de 1ª. categoria, da classe de 1918.

57 — ADALBERTO PEDRO DA SILVA, filho de Manoel Pedro da Silva, de 1ª. categoria, da classe de 1920.

58 — PAULO TRIGUEIRO DE CASTRO, filho de Antonio Machado de Castro, de 1ª. categoria, da classe de 1921.

59 — CICERO DIAS DE MATOS, filho de Cecilio Dias de Matos, de 1ª. categoria da classe de 1923.

60 — EDINOR COSTA, filha, de 1ª. categoria, da classe de 1921.

61 — JOSE' CANDIDO DO NASCIMENTO, filho de Joaquim Candido do Nascimento de 1ª. categoria, da classe de 1918.

62 — MANOEL PEREIRA, filho de Adão Pereira Fernandes de 1ª. categoria da classe de 1919.

63 — EDVALDO RODRIGUES DE CARVALHO, filho de João Rodrigues Sobrinho, de 3ª. categoria, da classe de 1920.

64 — JAIME DA ROCHA DANTAS, filho de João Francisco Dantas, de 3ª. categoria, da classe de 1920.

65 — JOSE' COUTO SOBRINHO, filho de Antonio Pereira do Couto, de 1ª. categoria da classe de 1919.

66 — JOAO BATISTA DA SILVA, filho de Madalena Maria da Conceição, de 1ª. categoria, da classe de 1919.

67 — OSVALDO ALVES MONTEIRO, filho de Francisco Alves Monteiro, de 1ª. categoria, da classe de 1919.

68 — JOSE' JACINTO DOS SANTOS, filho de Jacinto Alves dos Santos, classe de 1918, de 3ª. categoria.

Aluizio de Andrade Moura — Major Chefe da 24ª. C. R.

24a. CIRCUNSCRIÇAO DE RECRUTAMENTO

Afim de tratar de assunto de seu interesse particular deve comparecer a esta CR., e 1a. Secção, o reservista JOSE' RODRIGUES DA CUNHA, filho de Pedro Rodrigues da Cunha e de Maria das Dores da Cunha, da classe de 1923.

CINEMATOGRAFIA

Critica do Dia

COTAÇAO:

0 — Pessimo.
1 — Sofrivel.
2 — Regular.
3 — Bom.
4 — Otimo.
5 — Excepcional.

CALOUROS NA BROADWAY

— 2 —

Mais uma vez a famosa dupla Rooney-Garland que já estamos acostumados a ver em belissimos desempenhos, apresenta-se em um musical que nada tem de novo, e que estaria abaixo da critica se não fosse o soberbo desempenho de "pequeno-grande astro" que é Mickey Rooney. Nota-se desde o inicio o esforço supremo do diretor, produtor e astros no sentido de nao deixar cair o celuloide na banalidade que geralmente envolve os films deste genero.

"Calouros na Broadway", tem um enredo iguazinho aos seus demais colegas. Um grupo de artistas desempregados em busca de trabalho, a procura de um teatro, de um emprezario. Mil peripecias, fracassos sucedendo a fracassos, e enfim, a vitoria a sorrir-lhes, depois de tantos e arduos trabalhos.

Mickey Rooney como já foi dito acima, é o pivot do celuloide e em torno do seu grande trabalho giram todos os astros. E' realmente digno dos maiores elogios este incrivel Mickey Rooney.

Pondo a parte algum exagero notado naquele celebre "swing", o seu desempenho em "Calouros na Broadway" vem confirmar as suas insofismaveis "perfomances" anteriores.

Judy Garland com a maviosidade de sua vóz dá um ar de graça e beleza ao filme. O restante do elenco é na sua maioria composto por "revelações", entre as quais é justo destacar Virginia Weidler e Ray Mac Donald. Fay Bainter, Richard Queen, Donald Meek e Alexander Woolcott, inteiram o elenco.

"Calouros na Broadway" não é indubitavelmente um filme bom, na verdadeira acepção deste adjetivo, mas diverte um bocado, o que é bastante.

J. M. F.

INFORMAÇAO — "Calouros na Broadway", filme da Metro Goldwyn Mayer dirigido por Busby Berkeley numa produção de Arthur Freed. "Screen-play" de Fred Finklehoffe e Elaine Rejan baseada numa historia do primeiro. Cast: Mickey Rooney, Judy Garland, Virginia Weidler, Ray Mac Donald, Donald Meek, Richard Queen, Fay Bainter e Alexander Woolocott. Titulo original no americano: "Babies in Broadway". Estreiado no Rex a 4-3-45.

—

CARTAZ DO DIA

REX — Hoje, ás 19,45 — Mickey Rooney em "Calouros na Broadway", com Judy Garland.

S. PEDRO — Hoje, ás 19,30 — Glen Ford em "Aventuras de Martin Eden" e a 2ª serie "Aguia de Prata".

ROIAL — Hoje, ás 19,30 — "Oraculo do Crime".

Ouçam a ZYB-5

Dr. Joaquim Luz

comunica aos seus clientes que reiniciou a sua clinica.

Consultas: Das 14 horas em diante.
Consultorio — Rua Ulisses Caldas 88 — 1º andar

O ABC sagrou-se campeão de futebol de 1944

No match decisivo, caiu o America pela contagem de 6 x 3--Um classico que correspondeu plenamente--O Atlético venceu ao Alecrim, por 2 x 1, garantindo, assim, o 3º. lugar no campeonato

Publico bem numeroso compareceu, ontem, ao estádio "Juvenal Lamartine" afim-de assistir ao desenrolar dos jogos entre Alecrim x Atlético e ABC x America. No primeiro seria decidida a terceira colocação e no segundo o titulo de campeão natalense de futebol de 1944.

TITULO HONROSAMENTE CONQUISTADO

No embate principal da tarde, o triunfo pertenceu ao conjunto abecedista, que venceu de maneira brilhante e espetacular, levantando, assim, mais uma vez, o honroso titulo de campeão de futebol da cidade. Foi um titulo merecidamente conquistado. Um justo prêmio. Para tanto cumpriu o ABC a mais destacada campanha do certame, conseguindo manter sua invencibilidade em todo o decorrer do campeonato. E só nisso reside um dos grandes méritos da vitoria final veterano do alvi-negro.

Saudemo-lo, pois, como legitimo campeão que é e como a mais positiva expressão do nosso futebol.

CONFIRMADA A MAIOR CLASSE DO ALVI-NEGRO

No seu compromisso de encerramento do certame, os abecedistas exibiram um futebol de classe, um futebol digno de um campeão. Alemdisso, mais uma vez, a fibra a capacidade técnica o grande entusiasmo dos defensores do ABC foram postos a prova de modo a justificar a confiança dos seus "fans" a despeito daquele empate no primeiro tempo por 2x2. A melhor conduta dos comandados de Odilon fazia realmente prever uma vitoria final do onze abecedista. E na etapa complementar, jogando, com mais decisão e com maior energia, a equipe de Farache Neto assinalou mais 4 tentos, além de dois anulados ,enquanto os rubros apenas uma vez faziam balançar as rêdes do arco sob a guarda de Edgar.

Apreciando a atuação dos 22 homens em campo, não podemos deixar de apontar o bando dos calções pretos como mais eficiente e mais senhor do terreno, sobretudo nos 45 minutos finais quando os americanos foram encurralados, e quando a maior classe do alvi-negro ficou evidenciada.

A defesa e, principalmente, a intermediária foi o ponto alto do ABC nas duas fases da luta, sendo que no 2º tempo apresentou-se modificada. Reinaldo, Zeleão e Herminio e depois Reinaldo, Herminio e Moacir constituiram a melhor linha média do certame. Edgar falhou apenas uma vez, na marcação do 2º tento do América. Gageiro atuou com certa indecisão na primeira fase, sendo autor do primeiro tento dos rubros, rehabilitou-se na etapa complementar. Dedito esteve firme. No ataque, as grandes figuras foram Albano e Tico, revelando-se o primeiro o "scorer" da tarde. Zeleão deu maior impulso á vanguarda. Pageu e Odilon foram elementos de valia.

O quadro do América sustentou bem o primeiro tempo. Foi impotente todavia para resistir, depois, á pressão do adversário. A nulidade de seu ataque, onde apenas salvou-se um homem que foi Natanael, contribuiu, em parte, para o resultado verificado. Outra razão de declinio foi a falta de marcação sobre os atacantes abecedistas. Apenas Pageu sofreu severa vigilancia de M. Paulino. Além de Natanael, jogador agressivo e vantajoso, salientaram-se Bocadagua, sobretudo no 1º tempo, Ademar, que tambem decaiu na fase final e M. Paulino.

OS TENTOS

A contagem foi aberta aos 15 minutos para o América. Jaime cobrou um corner. Viana cabeçeou e Gageiro ao tentar rebater mandou o balão ao fundo das rêdes, inapelavelmente. Aos 20 minutos, Albano, com um pelotaço de fora da área empatou a partida. Tico, aos 26, com uma inteligente cabeçada, marcou o 2º tento do ABC, para 4 minutos depois Natanael empatar. "O "meia" rubro acossou Edgar quando este lança-se a uma defesa e aninhou a pelota no fundo das rêdes. Com 2x2 no placard finalisou a primeira parte da luta. Na fase final, o alvi-negro impoz a sua classe, marcando 4 tentos por intermedio de Tico, aos 2 mts., Albano (10 mts.) novamente Albano, aos 24 mts. e Pageu, aos 38 mts., além de dois tentos de Zeleão e Albano que o juiz anulou por impedimento. Aos 40 minutos de jogo, Natanael, numa jogada pessoal e bem finalisada, marcou o 3º tento do América e ultimo da tarde.

E assim pela contagem de 6x3, venceu brilhantemente o ABC, encerrando com uma exibição de grande gala a temporada esportiva de 44, que lhe valeu, ainda, como já dissemos o titulo altamente honroso de campeão natalense de futebol.

Os quadros atuaram com a seguinte constituição:

ABC — Edgar Dedito e Gageiro; Reinaldo, Zeleão (depois Herminio) e Herminio (depois Moacir); Pageu, Albano, Odilon, Moacir (depois Zeleão) e Tico.

AMERICA — Paulino Leônidas e Bocadaguá; Ademar, "0 e M. Paulino; Jaime, Natanael, Djalma Viana e Ferreira.

JUIZ E PRELIMINAR

A arbitragem do sub-tte. Dário Rufino dos Santos agradou. Sua atuação aliás, foi facilitada pela conduta elogiavel dos jogadores, pois a parte disciplinar não sofreu o menor arranhão.

Na preliminar, disputada pela manhã, o ABC foi tambem vitorioso pela contagem de 5x0.

O Atlético manteve o terceiro posto

O Atlético e Alecrim fizeram a primeira partida da tarde, pela terceira colocação na tabela.

Apesar do intenso calor reinante, os dois quadros se empregaram com grande energia, mantendo o rubro-negro o 3º lugar ao vencer o Alecrim pela apertada contagem de 2x1.

O primeiro tempo terminou empatado de 1x1, goals de Giordano, para os alvi-verdes, e de Valtinho para o Atlético. Na fase complementar, Corbo assinalou o tento que ga-

Continúa na 8ª pagina

Novo Tratamento Para Eczema

Si V. sentir que a sua pele está se tornando áspera, com tumescências esbranquiçadas, si sentir ardôr constante, coceiras, dôr do eczema, si V. não puder dormir bem e se sentir nervoso e irritado, V. deve procurar imediatamente um alivio seguro e eficaz: o novo e moderno tratamento cientifico com BELZEMA, uma nova forma de pomada, que penetra instantaneamente na pele para combater as erupções.

BELZEMA já tem aliviado alguns casos das mais obstinadas erupções de eczema em pouco tempo, mesmo quando o mal já era muito antigo. BELZEMA foi aplicada e as coceiras cessaram imediatamente, ficando em poucos dias a pele outra vez nova e limpa.

BELZEMA não é visivel quando aplicada, não mancha a roupa e não requer ataduras.

Use BELZEMA hoje e sentirá alivio. Continue a usar BELZEMA até sua pele ficar-se macia e limpa.

BELZEMA

IMPUREZAS DO SANGUE
ELIXIR DE NOGUEIRA
(SILVEIRA)

"De pequenino é que se torce o pepino..."

Os jovens precisam de orientação e conselho. Transmita-lhes, como um patrimônio, os benefícios de sua experiência, incutindo-lhes o hábito salutar de fazer a barba em casa. Uma Gillette é um presente que causa orgulho a qualquer rapaz. Além de constituir uma garantia contra as doenças da pele, transmitidas pelo contágio de navalhas que passam de rosto em rosto, Gillette assegura prazer, higiene e economia real.





— Estás vendo como é fácil? Quando cresceres, também saberás fazer a barba em casa, não é?



— Todos nós, alto e bom som, proclamamos: para a barba, só Gillette! Gillette e nada mais!



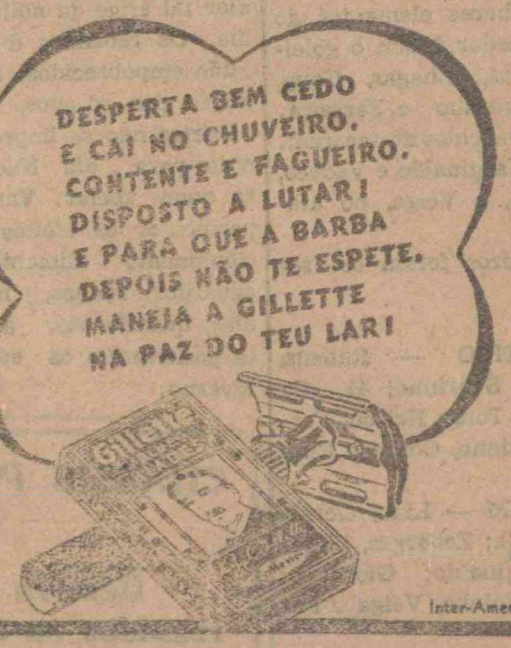

GARANTIA POSITIVA: Compre um pacote de dez lâminas e use duas. Se não ficar satisfeito, devolva os dito e será reembolsado.

Gillette

Caixa Postal 1797 — Rio de Janeiro

Inter-Americana

Linhas Aereas Brasileiras S. A.

EM ORGANIZAÇÃO

Capital — 50.000.000,00

TRANSPORTE EM AVIÕES DE PASSAGEIROS E CARGAS

DEVIDAMENTE AUTORIZADA PELO GOVERNO FEDERAL

AGENTES PARA TODO O ESTADO:

Pedroza & Irmão Ltd.

Avenida Tavares de Lira, 96 — 1º And.

TELEONE: 1195

O campeonato ainda não está decidido

Afirma Euclides Lira que os tricolores aguardam o pronunciamento do Con. da Federação sobre o protesto do ABC x S. Cruz

A nossa reportagem esportiva foi procurada na manhã de hoje por Euclides Lira, destacado paredro do Santa Cruz, que nos afirmou o seguinte: "Já se diz ai que o ABC é o campeão da cidade. Desejo esclarecer, todavia, á reportagem de O DIARIO que logo após a realização do jogo Santa Cruz x ABC apresentamos um protesto á Federação em que pediamos a anulação do referido prélio, sob a alegação de erros e irregularidades da arbitragem. A Federação ainda não se pronunciou a respeito desse protesto e assim sendo acredito em que é cêdo ainda para se proclamar o alvi-negro campeão de 44".

"Ademais — concluiu Euclides — estamos confiantes em que teremos ganho de causa na questão e se tal acontecer é claro que voltaremos á disputa com os abecedistas, em match decisivo".

Nova crise de carne nos mercados da cidade

A população sentindo os efeitos do racionamento--Tambem faltam verduras e o peixe está escasso--O custo da vida cada vez mais se elevando em Natal

Natal vinha experimentando os bons efeitos de uma relativa abundancia em seus mercados. Aquela crise de carne, verificada algumas vezes no decorrer dos dois ultimos anos, estava desaparecida e ninguem via mais a tragédia da disputa de um "peso" do nutritivo alimento, junto aos açougueiros.

O gado vinha do sertão e do agreste, em baiadas numerosas, que satisfaziam as necessidades da população, já esquecida de que estava num tempo de guerra. Enquanto isso, o mar se tornava pródigo, e as pescarias apresentavam abundantes colheitas, garantindo, assim, a fartura na mesa do povo de Natal.

As hortas produziam em franca quantidade para atender a todos. E, em consequencia, o custo da vida nesta capital foi se tornando mais suave, um pouco menos asfixiante.

A CARNE ESCASSEIA

De uma hora para outra, porém, a carne escasseia nos mercados da cidade. Vendida desde algum tempo, nos domingos, terças e quintas-feiras, passou a não ser encontrada em muitos desses dias, ficando os donos de casa, empregados e outros compradores habituais sem uma grama siquer. Tornou-se, então, problemática a aquisição do indispensável alimento (Hitler e outros sujeitos não o consideram assim) que está aparecendo como "fruta" rara, voltando os açougueiros a tornar-se senhores absolutos da situação, orgulhosos e inacessiveis á diuturna fome humana...

HA TAMBEM FALTA DE VERDURAS

Enquanto a carne desaparece e se torna carissima, as verduras, legumes e frutas tambem escasseiam e ficam pelos olhos da cara. Ontem, a nossa reportagem viu um pedaço de gerimu', de uns 15 centimetros de comprimento por 8 de largura, aproximadamente, comprado por um cruzeiro. As bananas já são vendidas a 20 e 30 centavos, os tomates, a 15 cruzeiros o quilo, e assim por diante. Preços astronômicos. Uma cousa espantosa, tornou-se a cesta do mercado!

E O PEIXE FUGIU DOS PESCADORES

Ao mesmo tempo, diminuiu o produto das pescarias. De nada teem valido os esforços da Cooperativa dos Pescadores. Parece que os peixes, mesmo no fundo dos mares, conspiram conura os homens, obrigando-os a serem menos vorazes... Diminuiu o quantidade de pescado, por sua vez mais se agravou a situação, e temos que ir rumo ás mercearias, lançar mão das carnes e peixes em conserva. Isso, porém, não resolve. O nordestino quer é carne verde, com o seu sabor caracteristico e insubstituivel, e a carne do sertão" que não encontra similar.

UM PROBLEMA DE DIFICIL SOLUÇÃO

Si não há carne nos mercados, nem frutas, nem verduras, não é possivel remediar tal crise da noite para o dia. Os rebanhos do Estado estão empobrecidos. E a produção dos roçados, vazantes e hortas não se improvisa da noite para o dia. Não há para quem apelar. Vamos experimentar os efeitos do racionamento alimenticio, e aguardar, apenas, melhores dias, quando vier a paz ou se positivarem os efeitos do inverno.

O Atletico manteve o 3º. posto

(Conclusão da 7ª página)

rantiu a vitoria do rubro-negro e a sua colocação, em 3º lugar, no campeonato de .... 1944.

Os melhores elementos do onze vencedor foram o goleiro Rubens, Chagas, Tong, Corbo, Valtinho e Ferreira. Entre os vencidos destacaram-se Lino, Kerginaldo e Vadeco, na defesa, e Veiga, no ataque.

Os quadros foram os seguintes:

ATLETICO — Rubens, Chagas e Sobrinho; 41, -Cavalcanti e Tong; Nelson, Ferreira, Valtinho, Corbo e Claudegando.

ALECRIM — Lino, Geraldo e Geleia; Zeborges, Vadeco e Kerginaldo; Giordano, Bararau, Toinho, Veiga e Perequeté.

— Dirigiu a partida com acerto, o juiz Nilo Florêncio.

— Na preliminar, realizada pela manhã, venceu o Alecrim por 3x1.

A COLOCAÇÃO FINAL

Com os resultados da rodada de ontem, a classificação final dos concorrentes ao titulo de campeão de 1944 ficou sendo a seguinte:

1º lugar — ABC
2º lugar — Santa Cruz e América
3º lugar — Atlético
4º lugar — Alecrim.

O DIÁRIO

NATAL — Segunda-feira, 5 de Março de 1945

Pediu demissão o pres. do Conselho Ad. do Estado

Integra do despacho transmitido pelo dr. Eloy de Souza ao Ministro da Justiça

Divulgamos, a seguir, o texto do telegrama com que o dr. Eloy de Souza, presidente do Conselho Administrativo do Estado e tradicional figura da vida publica norte-riograndense, solicitou exoneração daquele alto cargo, em virtude de sua solidariedade com a candidatura nacional do brig. Eduardo Gomes á presidencia da Republica:

"Excelentissimo Senhor Ministro da Justiça
Rio de Janeiro

Impedido de continuar a servir o Governo do eminente senhor Getulio Vargas pelos motivos politicos da hora presente rogo a vossa excelencia receber meu pedido de exoneração do cargo de presidente do Consêlho Administrativo do Rio Grande do Norte. No correr do pleito que se vai ferir peço a Deus para não esmorecer ás energias de uma velhice já septuagenaria a fim de que me seja dado utilisa-las na defesa de uma democracia que permita a restauração do regimen representativo em toda sua plenitude. Estou certo de que o brigadeiro Eduardo Gomes tem idoneidade sobeja para colaborar numa constituição que honre o nosso passado e assegure no futuro a liberdade integral dos brasileiros, razão pela qual lhe adoto a candidatura á presidencia da Republica. Detentor de um cargo de confiança minha exoneração consulta assim interesses reciprocos dado o antagonismo creado pelo Governo com as aspirações da coletividade. Faço votos para que vossa excelencia seja na Pasta da Justiça uma sentinela vigilante no respeito ao exercicio das liberdades vinculadas á manifestação do voto. Cordiais saudações. (a) ELOY DE SOUZA".

VENDE-SE

Os ARMAZENS á rua 15 de Novembro nºs 138 a 148 (Ribeira)
Uma grande CASA no melhor ponto da praia de Areia Prêta
TERRENOS á rua Assú, proximo ao mercado e ao Atheneu do Tyrol
A tratar na rua Ulisses Caldas, 116 — Fone 1758

O Dr. Milton Ribeiro Dantas

avisa aos seus clientes e amigos que reiniciou sua clinica

Consultorio: — Rua Ulisses Caldas, 86 — 1º andar
FONE 1349

CRUZ VERMELHA BRASILEIRA

(Secção de Natal)

O Presidente desse sodalicio solicita a presença de todos os membros do Conselho Diretor, Comissão de Damas e socios de todas as categorias para a Assembléia Geral de hoje ás 20 horas, na qual ser álido o relatorio das atividades da prestigiosa instituição no ano de 1944. Tratando-se de reunião de magna importancia, espera-se vultuoso comparecimento.

Banco do Rio Grande do Norte S. A.

ASSEMBLEIA GERAL ORDINARIA

1ª Convocação

A Diretoria do Banco do Rio Grande do Norte S|A., convida todos os Acionistas, para a ASSEMBLEIA GERAL ORDINARIA que será realizada no dia 16 do corrente, ás 16 horas, em sua séde, á Avenida Tavares de Lira, nº 109, conforme estabelecem o art. 88, do Dec. lei Federal nº 2.627, de 26 de Setembro de 1940, e seus Estatutos.

Essa reunião terá por fim especial tomar conhecimento do parecer do Conselho Fiscal, examinar, discutir e deliberar sobre o inventário, balanço e contas anuais, bem assim proceder a eleição da Diretoria, do Conselho Fiscal e respectivos Suplentes.

Os Srs. Acionistas poderão se representar por procuradores, munidos dos instrumentos respectivos, e que sejam tambem Acionistas, e que não pertençam a Diretoria ou ao Conselho Fiscal.

Natal, 3 de Março de 1945.

João Osman da Silva Matos — Presidente

Solon Rufino Aranha — Gerente

CHASSIS PARA CAMINHÕES E OMNIBUS

Bezerra & Cia. avisam aos interessados na aquisição de chassis para caminhões e omnibus, que de acôrdo com o aviso publicado pela Carteira de Exportação e Importação do Banco do Brasil, receberão aqui os pedidos dirigidos a Ford Motor Co., até o dia 5 de março p. vindouro.

Avisam, outrossim, que os pedidos enviados anteriormente e que não foram confirmados, ficaram cancelados.

Agencia Ford — Av. Rio Branco, 205

Pagam e não têm agua

Reclamação dos moradores da Praia do Meio

Os moradores da Praia do Meio estão reclamando a crise dagua, que lhes é fornecida pela Repartição de Saneamento de Natal.

Segundo nos disse o sr. Salustiano Santos, ali residente, a agua aparece com grande irregularidade, por um tempo curtissimo, não dando ensejo a que sejam atendidas as necessidades domésticas. Ainda ontem, por exemplo, ela sómente chegou a tarde, durante 10 minutos apenas.

— E o pior, acrescentou o reclamante, é que a gente não tem agua, mas é obrigada a pagar.

Na praia, existe um cacimbão, procurado por centenas de pessôas, sendo a lata dagua vendida a 10 centavos, pagando os interessados só pelo transporte de 2 latas para a Rua Getulio Vargas a importancia de 1 cruzeiro.

A situação é critica para os moradores da conhecida Praia, os quais esperam do Chefe da R. de Saneamento as providências que o caso exigo.

Clama o Brasil...

(Conclusão da 1.ª pagina)

jornada que será sem duvida, de trabalho, sofrimento, dor e ação mas que, inspirada unicamente pelo amôr á patria e o culto ás suas tradições e espirito cristão, permitirá ao Brasil participar dignamente duma era de liberdade e justiça. Peço que me representem nos funerais do bacharelando Souza Filho e que sejam interpretes do meu sentimento junto á familia enlutada. (a) **Eduardo Gomes.**

o professor Andrade Bezerra entendeu-se com o atual interventor, tendo o sr. Etelvino Lins dito ao professor Bezerra que não proibiria o comicio. Alem de Democrito de Souza Filho, que faleceu no Pronto Socorro, existem diversos feridos. Sejam quais forem, por piores que forem os degradantes processos postos em pratica pela policia politica do governo do Estado Novo, Pernambuco não se intimidara nem se detera na sua marcha pela vitoria da causa democratica. Denunciamos ainda que foi preso por um oficial do Exercito o individuo Cicero Romão, porteiro do Museu do Estado que declarou perante a Região Militar haver recebido da Delegacia de Ordem Social um revolver novo, devidamente municiado, constatando-se estarem duas balas deflagradas. Denunciamos á nação, com o nosso veemente protesto, esse vergonhosos fatos, que representam os ultimos estertores duma situação degradada perante a opinião publica". (a) — **Anibal Fernandes, Gilberto Freyre, Soriano de Souza, Luiz Guedes, Mario de Souza, Geraldo de Andrade, Severino Mariz Joaquim Bandeira João Cleofas, Domingos Marques Vieira, Nehemias Gueiros, Antiogenes Chaves, Padre Felix Barreto, Angelo de Souza, Pio Guerra, Esdras Gueiros, Carlos José Duarte, Jeronimo Heraclito, Olivio Montenegro, Silvio Rabelo e outros.**

Protestam os professores do Brasil

RIO, 5 (Meridional) — A proposito do atentado da Policia Politica de Pernambuco, tiroteando a sacada do "Diario de Pernambuco", quando falava o sr. Filberto Freyre, no comicio pró-Brigadeiro e assassinando o estudante Democrito Souza Filho, um grupo de professores daqui assim protestou: "Conhecedores dos tristes acontecimentos de Recife, em que se acentuam as atitudes fascistas e em que culmina o desrespeito ás manifestações da opinião, sobretudo levantadas pelas vozes puras e confiantes da mocidade brasileira, os professores de Escolas Superiores da Capital da Republica, signatarios deste protesto, em nomê da cultura do Brasil e em defesa dos direitos e dos destinos das novas gerações de nossa patria, afirmam sua solidariedade aos academicos agredidos nas praças publicas e lançam sua veemente repulsa á pratica desses atos de despreso contra a conciencia civica da nação.

(aa) — **Oscar Stevenson, da Faculdade Nacional de Direito, Jeronimo Monteiro Filho, da Escola Nacional de Engenharia, Juvenil Rocha Paz, da Faculdade Nacional de Medicina, Jurandir Pires Ferreira, da Faculdade de Economia, Filipe dos Santos Rois, da Escola de Belas Artes e Daniel Carvalho, da Faculdade Catolica".**

"Não ficará impune" "declara o Brigadeiro

RIO, 5 (Meridional) — O Brigadeiro, respondendo a uma cabograma que lhe passaram de Recife, ontem, varios jornalistas, estudantes, intelectuais e politicos pernambucanos enviou aos seus signatarios o seguinte telegrama "Profundamente emocionado, recebi vosso telegrama comunicando a morte do bacharelando Democrito Souza Filho, em consequencia do atentado de que foi vitima na ocasião do comicio aí realizado. Confio em Deus, que, para honra do Brasil, não ficará impune esse crime, o qual tão tragicamente marca o inicio de uma

Tambem espancamentos

RECIFE, 5 (Meridional) — Além dos disparos, os investigadores e guardas civis praticaram espancamento nos estudantes.

Aumenta a indignação nacional pelo crime politico de Recife

Telegrafa ao Jornalista Anibal Fernandes o sr. V. de Mélo Franco- "Arranque o fascismo do poder", clamam, em telegrama ao Presidente da Republica os estudantes de Alagôas

As expressivas homenagens da 7a. Região Militar á vitima de sabado

A solidariedade do sr. Virgilio M. Franco

RIO, 5 (Meridional) — Em resposta ao cabograma que recebera dos jornalistas e intelectuais politicos pernambucanos, sobre o atentado da policia pernambucana contra o "Diário de Pernambuco", os estudantes e o povo, num comicio pró-Brigadeiro, o sr. Virgilio de Melo Franco, depois de entender-se com o sr. Eduardo Gomes, telegrafou ao sr. Anibal Fernandes o seguinte: "Acabo de receber, consternado, a noticia do bárbaro fuzilamento do jovem e intrepido companheiro Democrito Souza Filho, numa idade em que viver é escutar o proprio coração e deixar expandir a propria conciencia em comunhão intima com a alma dos seres e o espirito das coisas. A jovem vitima de ontem, tal como seus camaradas que se batem na Italia, não foi sacrificada em vão, pois, seu exemplo dignificante frutificará na ação intrepida da juventude pernambucana a serviço do Brasil. Recebam todos os bravos com o meu indignado protesto, as expressões da minha integral solidariedade."

"ARRANQUE O FASCISMO DO PODER

MACEIO', 6 (Meridional) — Os ultimos acontecimentos ocorridos em Recife abalaram profundamente o povo alagoano. O povo comprime-se na redação do "Jornal Alagoas", para lêr as ultimas noticias. O Diretorio Academico realizou uma sessão, protestando contra o atentado aos principios democraticos e ao povo pernambucano. Os estudantes alagoanos telegrafaram ao sr. Getulio Vargas, o seguinte: "Decepciona constatar que, no momento em que V. Excia. afirma haver sido restaurada a liberdade de opinião do Brasil, o povo pernambucano seja espingardeado pelos esbirros do governo de Etelvino Lins, tombando assassinado o estudante de direito Democrito Souza Filho, durante a realização do comicio que foi não só permitido como garantido verbamente pelo proprio interventor. Se V. Excia. não conhecia o Interventor que nomeou em substituição áquele a quem servira como chefe de Policia, então, ainda ha caminho: Arranque o fascismo do poder pernambucano. Em face do covarde trucidamento, é esse o clamor da mocidade, disposta a todos os sacrificios para que a liberdade prometida torne-se efetiva. Saudações. (a) André Pipini Gois, presidente do Diretorio Academico da Faculdade de Direito.

"Barbaramente assassinado pela Policia Pernambucana"

RECIFE, 6 (Meridional) — O general Comandante da Guarnição de Recife fez-se representar pelo chefe do Estado-Maior, Coronel Pery Constant Bevilaqua nos funerais de Democrito Souza Filho. A 7ª R. M. depositou uma corôa de flores naturais com esta dedicatoria: "Homenagem da 7ª R.M. ao malogrado Democrito Souza Filho". O Diretorio Academico depositou uma corôa com os seguintes dizeres: "Homenagem de Diretorio Academico a Democrito Souza Filho, barbaramente assassinado pela Policia Pernambucana".

O enterramento do malogrado estudante

RECIFE, 6 (Meridional) — Com grande acompannamento, realizou-se o enterro do academico Democrito Souza Filho, assasinado sabado. O feretro foi conduzido ate a Faculdade de Direito, tendo a frente a Congregação. Chegando a Faculdade, a Congregação carregou o feretro até o recinto seguido do pavilhão tradicional da Escola. Logo a seguir, os professores entregaram o corpo do academico aos seus companneiros, que o conduziram até o Cemitério Santo Amaro. O ato emocionou a quantos assistiram, vendo-se muitas senhoras chorando. Depois de procedida a autopsia, ficou constatado o ferimento produzido pela bala de um revolver de calibre 32. Falaram, á beira do tumulo, os academicos José Gonçalves e Odilon Ribeiro, que apontaram a Policia como autôra do atentado e censuraram a nota oficial como verdadeiro escárneo á sociedade pernambucana.

Exoneraram-se dois professores

RECIFE, 6 (Meridional) — Solicitou demissão do cargo de diretor da Faculdade de Direito o prof. Andrade Bezerra, em vista dos trágicos acontecimentos de sábado. Tambem, pelos mesmos motivos, exonerou-se de sua função de presidente do Conselho Administrativo do Estado o prof. Joaquim Amazonas.

A Nação reagirá

RIO, 6 (Meridional) — "A nação reagirá dê no que dér" declarou o general Isidoro Dias Lopes a um matutino, acentuando: "E' imenso o meu pezar pela perseguição e martirio ao assasinato da juventude viril e civica do meu pais, e veemente protesto contra os atos tenebrosos da ditadura que nos degrada, — continuando — condenada sem remissão pela opinião publica, e não mais podendo contar com o seu posto no apoio ás classes armadas para intimidar as populações inermes, só resta a essa ditadura sem lei, o seu borno a corrupção do assassinato para tentar prolongar o seu nefasto dominio".

A OPINIAO DOS ESTUDANTES CATOLICOS

RIO, 6 (Meridional) — Os estudantes catolicos manifestaram-se contra os acontecimentos de Recife, acentuando que é torpeza lançar vitimas á responsabilidade do crime.

O NOSSO PROTESTO

Segundo um telegrama transmitido pelo jornalista Anibal Fernandes, diretor do "Diario de Pernambuco", ao sr. Herbert Moses, presidente da Associação Brasileira de Imprensa, ainda não voltou a circulação aquele tradicional orgão da imprensa brasileira.

As propostas feitas pela inqualificavel censura da policia pernambucana, de só permitir a publicação do jornal, sob a condição de não conter qualquer referencia ao vergonhoso atentado fascista de sabado ultimo, em que perdeu a vida o bacharelando Democrito de Souza Filho, e tambem a de não comentar os termos da equivoca "nota oficial" da Secretaria de Segurança Publica de Pernambuco, não poderiam, como não o foram, ser aceitas pela diretoria do "Diario de Pernambuco".

A corajosa attitude do "associado" de Recife, resistindo a violencia e ao arbitrio envolvidos nas mais vergonhosas formas getulianas, encontra, nos companheiros do Brasil, um eco vibrante de solidariedade fraternal.

"O DIARIO" protesta contra a coação policial de que está sendo vitima um dos mais belos, altos e dignos instrumentos da liberdade de pensar e de dizer de nosso pais.

O DIÁRIO

Orgão dos "DIARIOS ASSOCIADOS"
Fundado a 15 de Setembro de 1939

ANO VI — NATAL, Terça-feira, 6 de Março de 1945 — Nº 565

Panoroma da politica nacional

"Aconteça o que acontecer, haja o que houver, Ed. Gomes será presidente"--declara Mauricio de Lacerda

PRESIDENTE, HAJA O QUE HOUVER

RIO, 6 (Meridional) — "Aconteça o que acontecer, haja o que houver, Eduardo Gomes será presidente", disse o sr. Mauricio de Lacerda, falando a um matutino e acrescentando: "Os verdadeiros operarios oprimidos em tantos anos pelo terror esmagador e pela censura dentro dos sindicatos, e que a Policia transformou em dentes de dragão da Linha Siegfried e do socialismo fascista, e que estes operarios que ainda não podem protestar, terão a minha palavra mais uma vez como um éco de socorro contra a ignominia dessa exploração descarada, em seu nome tão puro e tão digno na vida da nação".

SERA' VITORIOSO, SE NAO HOUVER FRAUDE

RIO, 6 (Meridional) — O sr. Carlos Reis, falando á imprensa, frizou: "Se não houver fraude, o sr. Eduardo Gomes sairá vitorioso nas urnas maranhenses", acrescentando: "A historia mostra-nos que todos os ditadores tiveram seu ajuste de contas".

A unificação de todos os brasileiros permitirá a vitoria

RIO, 5 (Meridional) — O Presidente da União Nacional de Estudantes recebeu o seguinte telegrama: "A Sociedade de Amigos da America, por sua comissão central, vem trazer aos representantes da heroica mocidade brasileira os seus protestos da mais incondicional solidariedade, em face da monstruosa provocação de que foi vitima, com um atentado, o bacharelando Democrito Souza Filho, 1º Secretario da União de Estudantes de Pernambuco. Não temos duvida de que o povo brasileiro encontra-se diante da mais premeditada manobra, cujo fim é anular a possibilidade da concretização dos seus anseios de liberdade e democracia. Mas, desta vez, a unificação de todos os brasileiros dignos do quadro da união democratica nacional impedirá a vitoria dos inimigos fascistas, ainda que seja necessario o sacrificio de outros que ajudam os estudantes em São Paulo, Recife, Distrito Federal a lutar pela redemocrotização do Brasil."

EM ESPECTATIVA O P.R.P.

S. PAULO, 6 (Meridional) — Consoante informações veiculadas em vespertino local, o P.R.P. continua aguardando o ato do governo para o restabelecimento da liberdade e o funcionamento dos partidos e a publicação do Codigo Eleitoral para então, reunindo-se em convenção, formular definitivamente a sua posição.

Conferencias e mais conferencias

RIO, 6 (Meridional) — Numerosas conferencias realizaram-se, ontem, sendo marcantes as atividades dos proceres politicos. O sr. Agamenon esteve em grande atividade. No campo das oposições coligadas, os fatos de Pernambuco dominaram o ambiente, realizando-se varias reuniões entre os lideres para o exame da marcha dos acontecimentos e manifestações de protestos que continuam vindo a publico, incluindo, pela primeira vez, na atual campanha, o do proprio Eduardo Gomes. No gabinete do Ministerio da Guerra, conferenciaram o general Dutra, o sr. Batista Luzardo e o general Gois Monteiro.

VÃO HOMENAGEAR O SR. WASHINGTON LUIZ

RIO, 6 (Meridional) — Os bachareis de 1929, que em dezembro ultimo foram impedidos de homenagear o ex-presidente Washington Luiz, vão agora efetuar a homenagem. A homenagem de dezembro não pôde siquer ser divulgada pela imprensa.

O Sr. Protasio Vargas diz que o irmão é candidato

PORTO ALEGRE, 6 (Meridional) — Segundo ouvimos de pessoa digna do maior crédito, o sr. Protasio Vargas, irmão do sr. Getulio Vargas, que se encontra nas aguas do Iraí, declarou a essa e a outras pessoas, o seguinte: "Getulio Vargas será o candidato e não haverá, pois, solução de continuidade no governo do pais."

A CANDIDATURA DO SR. ALBERTO PASQUALINI

PORTO ALEGRE, 6 (Meridional) — O "Correio do Povo" anuncia um movimento a margem da candidatura presidencial para a eleição de Alberto Pasqualini ao governo do Estado, sobretudo nos circulos operarios, do funcionalismo e das profissões liberais. Assim revela o sr. Pasqualini que é solteiro e caseiro, e, uma de suas distrações e ouvir novelas de radio, sobretudo o "O Sombra". Adianta que Pasqualini que ficou surpreso porque seria lançada a sua candidatura, tendo dito á imprensa que não désse importancia ao fato, porque é bondade dos amigos. A imprensa acentua que há enigma em torno de Pasqualini, pois, como membro do Partido Libertador parece não seguir agora as diretrizes do mesmo, tendendo para o socialismo e recolhendo-se sempre á modestia, quando lança idéias de grande repercussão.

Violento ataque da "Fôlha da Manhã" á F. de Direito

Tratados os professores de covardes e degradados morais

A "FOLHA DA MANHA" ATACA A CONGREGAÇAO DA FACULDADE

RECIFE, 6 (Meridional) — A "Folha da Manhã" ataca hoje violentamente a Congregação da Faculdade de Direito de Recife pela corajosa renuncia, ontem, dirigida á nação. O jornal chama os professores de "covardes e degredados morais".

Edição de hoje
Cr$ 0,40

O DIARIO

ORGÃO DOS "DIARIOS ASSOCIADOS"
Fundado a 15 de setembro de 1938

Diretor: João Calmon
Diretor-gerente: Edilson Varela

Redação, administração e oficinas: Rua Frei Miguelinho, 129 — Natal — Rio Grande do Norte — Endereço Telegráfico: "ODIARIO" — Telefone: 1205

ASSINATURAS:

Ano: Cr.$ 80,00. Semestre: Cr.$ 45,00. Numero do dia: Cr.$ 0,40. Numero atrazado: Cr.$ 0,80

Representantes no Rio: Serviços de Imprensa Limitada — Edificio Odeon (sala 802).
Em São Paulo: — Serviços de Imprensa Limitada — Rua 7 de abril, 341.

A correspondencia de ordem comercial deverá ser endereçada ao diretor-gerente de "O DIARIO"

A outra versão

Assis CHATEAUBRIAND

S. PAULO, 8 — Pelo telefone — Um elementar impulso de prudência impunha ao presidente Vargas maior reserva na transmissão, feita aos jornalistas que o foram ver em Petrópolis, acerca do golpe de Estado de 10 de novembro. Que surrão aberto á curiosidade publica !

O proposito de destruir, a paixão de arrazar os ultimos vestigios do Partido Integralista, o inspiraram para dar um depoimento, o qual, longe de sustentar o edificio da nova candidatura presidencial, a chefe de um governo democrático, torna infinitamente mais dificil essa candidatura. Até ontem fizera constar o governo Vargas a lenda de que em 1937 se avira o Brasil com uma conspiração, arquitetada no exterior, para derrubar as instituições populares dentro de nossas fronteiras .A unificação do governo, graças ao golpe militar, no punho do sr. Getulio Vargas, obedeçia o propósito de fortalecer a coesão nacional, centralizando-se os dois poderes, o executivo e o legislativo, no mesmo individuo, de modo a permitir o êxito na batalha que continuava contra os agentes do comunismo russo. Vencidas pelo brigadeiro Eduardo Gomes, em 35, no Regimento de Aviação, as legiões soviéticas não se davam por desbaratadas. Tanto que, em 37, renovaram o movimento, que fracassara dois anos antes. Como antecedente do gôlpe de 10 de novembro o que havia, por conhecido e confesso, era uma ameaça russa, de inspiração remida no Komintern.

Arrastaram-se de repelão duas candidaturas, ambas trazendo a ordem civil da qual se desertava, em vista da necessidade de salvar as mais altas prerrogativas da nossa soberania e da nossa integridade politica, que o comunismo, de guelas escancaradas, ia envolvido em nossas tricas domésticas, se preparava para devorar. Abrjam-se as fronteiras da patria a uma nova tentativa de sovietização; e isso era senão para carrê-la e se entronizava, provisoriamente, um governo de força, outorgava-se uma Constituição, ouriçada de poderes discricionarios e submetia-se o país á suspensão das suas garantias legais.

— Qual o grande aliado do sr. Getulio Vargas nessa manobra? A substituição do regime liberal por outro, de fachada e travejamento totalitarios ,se processou na inquebrantavel comunhão de um so credo, de um só movimento, de uma só passeata de um so golpe, consertados entre o presidente da Republica e a Ação Nacional Integralista. Mas, a entrevista de ante-ontem do presidente vem colocar as coisas em polo oposto áquele pelo qual nos eram conhecidas. Ela se encontra em antagonismo com a antiga versão ofiical a propósito do 10 de novembro. Em 1937, nossa cidadela constitucional se achava prestes a ser tomada pelos comunistas, dizia outrora o governo. Encontravamo-nos infectados pelo virus soviético. Entrariamos em rapida decomposição politica se exército, marinha, executivo e sigma não detivessem a campanha presidencial, encerrando os comicios, dissolvendo o Congresso, e tomando nas mãos as redeas da ditadura. Centenas de vezes gazetas, ouvimos no verbo de autorizadas figuras do oficialismo que o Brasil getuliano exterminara a serpente da democracia liberal, inquieto pela extensão que, no seio dela, tomava de novo o comunismo russo.

Agora, a cobra democrático-liberal está outra vez fumando. Aparece o sr. Getulio Vargas com uma nova versão do golpe de 10 de novembro para uso particular nas eleições em que insiste ser tambem candidato.

As conspirações eram duas. Pura patranha, alega o presidente, fossem só os comunistas os perturbadores da paz social brasileira em 37 |A invencionice não pode ser maior. A mentira é de grosso calibre. Os comunistas andavam então de sucia com os

(Continúa na 6ª página)

Taxa de limpesa publica em Itaretama

RIO, 28 (Meridional) — O sr. Getulio Vargas despachou na Comissão de Estudos dos Negocios Estaduais, o seguinte processo:

1555-44 — Projeto de decreto-lei da Prefeitura de Itaretama (Estado do Rio Grande do Norte), dispondo sôbre a taxa de limpeza publica — Aprovado, em 16-245, substitutivo proposto pela CENE.

O DIP

Costa REGO

Em meus trinta e nove anos de oficio, conheci muitas Censuras; mas de nenhuma guardarei tantas lembranças edificantes quanto desta, que parece interrompida: a Censura do Dip.

O Dip (Departamento de Imprensa e Propaganda) foi criado há pouco mais de sete anos, bebendo inspiração nos modelos fascistas. Seu primeiro diretor imaginava talvez organizar uma secretaria de Estado, sendo êle o ministro da Propaganda; mas o senso das proporções levou o Sr. Getulio Vargas a preferir um simples Departamento, subordinado á Presidência da Republica. Era entretanto como se fôsse a secretaria de Estado sem o nome, pois o respectivo diretor, no desempenho de suas funções, despacharia com o chefe do govêrno.

A instalação no Palácio Tiradentes emprestava, alem disso, ao novo orgão um ambiente grandioso, tantas vezes revelado ao publico por meio de chapas fotográficas, reproduzindo a cena habitual do diretor quando recebia uma personalidade estrangeira no amplo gabinete usurpado ao presidente da Camara dos Deputados e em cujo fundo, com desprêzo pelo estilo da sala, revestida de lambris de madeira, foi pregado de alto a baixo um imenso retrato do Sr. Getulio Vargas.

Este abuso (quero dizer êste gôsto por expôr todos os dias o diretor do Dip nas estampas da casa, e até mesmo nas de fora em cerimônias de comparecimento obrigatório para o presidente da Republica) mostrava-nos a Propaganda a confessar-se, era afinal um sistema de propaganda da Propaganda, justificava em suma a observação espirituosa de um colega aliás governista: o chefe da claque tomava parte no espetáculo.

O Dip, que a tantas violências submeteria a Imprensa, haveria de prestar-lhe com êsse procedimento um bom serviço: era o primeiro a revelar ao publico, por vaidade, que a Imprensa não podia ser livre; não podia nem sequer ser exata, porque, ademais de tolhida no exercicio de sua critica, bem como na publicação de grande numero de noticias, ainda era obrigada á inserção da matéria tendenciosa escrita no mesmo Dip. "Nenhum jornal pode recusar a inserção de comunicados do govêrno", diz a Constituiçao de 10 de novembro de 1937, em seu artigo 122, numero 15.

A principio, admitimos essa prescrição como referindo-se aos comunicados escritos, ou fôsse ás simples notas, em relação ás quais se abrissem e fechassem aspas. Não: não era isso, conforme estabeleceu a hermenêutica do primeiro diretor, mantida pelos demais: o Dip mandar-nos-ia (e mandou-nos abundantemente, ai de nós!) matéria que deveria ser publicada sob a ficnão de editorial, exprimindo compulsoriamente o pensamento. Puro metodo fascista.

Todos padecemos nos jornais as penas dessa humilhação, que bastante explicam hoje o modo como o govêrno ficou desamparado pela imprensa; mas só os diretores, redatores-chefes e secretarios de redação conhecem bem o fundo moral (ou imoral) do papel desempenhado pelo Dip no que se chamava o Estado Novo, pois deviam receber diariamente (e verbalmente, porque o Dip nunca emitia ordens por escrito) as determinações da Censura. Tenho delas na memória uma coleção espantosa, que não pretendo guardar ingnoradas.

Ao iniciar suas atividades em 1938, o Dip versava de preferencia a doutrina da Constituição havia pouco decretada, ou da Portaria constitucional, como lhe chamou creio, o Sr. Osvaldo Aranha. Eram artigos em regra mal escritos. Os bons escritores (assinale-se em honra da inteligência do Brasil) não se colocaram jamais ao serviço

(Continúa na 6ª página)

A grande testemunha da acusação

As peças que constituirão o processo da ditadura expirante começam a vir á luz. E é, naturalmente, a imprensa que se está encarregando dessas exumações dramaticas.

O dever que todos esperavamos fosse cumprido pelos jornalistas brasileiros quando soasse a hora da libertação, não foi esquecido nem postergado, pelo medo ou pelo suborno.

Da imprensa do Brasil desta hora, não se poderá dizer, no futuro, que falhou á sua missão.

ooo

Mais do que os politicos e do que os administradores, tal obrigação competia mesmo aos jornalistas.

Ninguem ignora que durante tantos anos sombrios, em que a imprensa, sob censura, era "a treva dentro da treva", para usarmos a expressão cabalistica do gal. Gois Monteiro, a imprensa sofreu longa e duramente.

A odisseia do periodismo brasileiro foi uma autentica "grande paixão", segundo a intitulou o sr. J. E. de Macedo Soares.

O cerceamento e a pressão atingiam-lhe aspectos esenciais e especificos, sobretudo sob o plano moral.

ooo

Os que estranham, pois, este amplo e espetacular desabafo da imprensa nacional, não têm razão para isso.

Tinha que ser assim. Rompidas as cadeias, o tropel tinha que abalar os montes e os vales.

Em face da ditadura, entretanto, é'a não é um juiz: esse o será o povo.

E'a será a grande testemunha, o supremo e decisivo depoimento. E da acusação, como não podia deixar de o ser.

Democracia de ocasião

Austregesilo de ATHAYDE

O professor Agamenon Magalhães é contra o voto dos operarios. Ele acha que num país onde o homem sai da fabrica ou larga a enxada para exercer o direito de cidadão, tudo está perdido.

O operariado deve ficar mudo, obediente no eito, como ficavam antigamente os escravos na senzala.

Não atribuimos idéias ao professor Agamenon. Ele as escreveu, durante sete anos, sempre em mau português mas com indefectivel fidelidade ao fascismo. Os seus artigos estão sendo agora publicados de novo na imprensa, para que se reavive a memoria do povo e ninguem esqueça qual o credo politico do indigitado ministro da Justiça.

xxx

Os que tentam fazer a defesa do nosso Sorel pernambucano não olvidem que os jornalistas nada teem acrescentado ao invariavel pensamento do professor. Apenas fazem comentarios á margem das suas teorias e relembram as incriveis violencias, as surras, encarceramentos e deportações com que tornou efetivo na provincia de Nabuco o regime nazista brasileiro.

Agamenon é que fala contra Agamenon.

Estampamos a mascara e a face para que ninguem confunda os traços reais do individuo e toda a nação o identifique na realidade da sua fisionomia politica.

xxx

Perseguidor de professores e estudantes, inimigo irreconciliavel dos intelectuais, declarado mentor do totalitarismo indigena, contemptor contumaz da democracia, apostolo do relho, evangelista do rebenque, doutrinario do umbigo de boi, filosofo da compreensão pelo terror, mestre da imprensa entupida e algemada, brame, estertora e babuja quando lhe falam em liberdade.

Operarios livres, conscientes dos seus direitos, arregimentados em partidos para escolher os mandatarios nas urnas! Quebrasiemia, exclama o professor Agamenon, dando expansão aos seus receiques contra os humildes trabalhadores do Brasil.

Que fiquem calados e submissos, porque por esses falarão nas urnas os padroes, os endinheirados, a gente que o professor teme, endeusa e respeita.

Nada diremos contra Agamenon que não nasça dele proprio, que não seja a essencia do seu tropego pensamento e da sua ação fascista. Despiu-se na praça publica, durante sete longos anos, mostrou-se qual é, deu de si quanto podia para apresentar-se nos refolhos da sua pessoa. Agora quer recolher apressadamente os trapos de falso democrata com que se enfeitava antes do golpe nazista, para que a nação o aceite como o magico do engôdo que deverá tirar da Constituição outorgada os vidrinhos de uma democracia de ocasião.

CRONICA DO RIO

A BRAVURA DE UM MESTRE

Genolino AMADO

Não sei se meus companheiros, professores de Historia Universal, leram ontem nos jornais o pequenino telegrama de Madrid que encontrei por acaso, perdido num canto de coluna. Mas, se ainda não leram, devem ler. Porque naquela meia duzia de linhas impressas bem se define toda a epopéia do mestre moderno. E' um desses episodios que mostram o sentido heróico de luta sustentada por tantos e tantos educadores contra a maior infamia do fascismo — o entorpecimento intelectual dos jovens.

Dizia o despacho que um lente espanhol de humanidade ousou criticar em plena aula a politica de Franco, pouco se incomodando com as consequencias da sua bravura. O que em verdade lhe importava era não faltar á verdade, era não trair a propria conciencia diante dos moços. Não atemorizou o exemplo dos colegas demitidos, presos, fusilados. Temia, sim, a humilhação de proclamar a mentira para defender o emprego e a vida, a vergonha de sentir-se, depois de velho, desprezado pela gente nova da sua patria. Contra as sugestões emolientes do conforto material, da indiferença que busca asilo em bisantinices de erudição, erguia-se essa intima forca indomavel da cultura humana, que não dá somente sabedoria livresca, mas tambem a coragem de afrontar o perigo para afirmar-se nas suas ideias, para não aderir a quem as negue, para fazer de um estudioso sedentario um homem de ação combativa.

Contra a inteligencia é que teem sido praticados realmente os mais tenebrosos crimes dos regimes totalitarios. Porque é nas escolas que mais procuram influir, preparando para a submissão emasculada, para o temor da liberdade, o receio de pensar por si mesma, a juventude que deve trazer sempre, á vida do seu país, para compensar a inercia das gerações cansadas, o animo de rebeldia, o culto da independencia, a intrepidez de formular pensamentos novos. Por isso, o mestre que acei-

(Continúa na 7ª página)

Noticias Oficiais

O sr. Interventor Federal assinou em data de 3 do corrente, os seguintes decretos:

— nomeando, interinamente José Xavier da Cunha, para exercer o cargo de Agente Municipal de Estatistica, em Martins;

— dando consentimento a José Vieira de Melo, ocupante de terras do dominio do Estado, no municipio de Angicos, no lugar denominado

(Cntinua na 3ª pag.)

BOMBACHA, BOTAS E CUIA

J. E. de Macedo SOARES

"Copyright dos "D. A."

QUANDO faziamos chegar aos ouvidos do sr. Getulio Vargas insistentes reclamações contra a sinepcias e leviandades da administração fluminense — o sr. presidente da Republica dava de ombros com impaciência, convencido da ciência infusa do genro, que, no seu entender, era uma verdadeira revelação de estadista. Sem duvida devemos reconhecer os efeitos atordoantes da propaganda obsecando o proprio chefe do Govêrno, exaltando incessantemente as idéias, os projetos, as realizações do "comandante". Mas as desafinações nesse côro glorificador haviam de ferir as oiças do sr. Getulio Vargas se os seus condutos auditivos não estivessem atochados do algodão da benevolência paternal.

O caso é que o sr. presidente da Republica tem uma responsabilidade direta nos grandes desfalques morais e materiais que o Estado do Rio sofreu, no longo decurso da ditadura, quando o tratavam como um quintal de casa. Tal responsabilidade politica e juridica será apurada a seu tempo, porque não ficarão pesando sôbre a economia fluminense os enormes compromissos que a inexperiência, a falta de critério e a impulsividde de um govêrno de familia presidencial, por isso mesmo com extraordinarias facilidades de obter dinheiro, — lhe terão absurdamente acarretado.

Mas hoje não estamos aqui para discutir os terriveis contratos e aditivos da Quitandinha; os planos mirabolantes de Macabú; os numerosos empréstimos investidos nas estradas de rodagem inacabadas; os negócios da firma contratante de águas e esgôtos nos municipios, a famosa Companhia das Indias, suas desapropriações e expropriações; os déficits orçamentarios apresentados ao pais com o pseudônimo de saldos milagrosos; as tratantadas do monopólio do leite; as famosas cooperativas de laticinios; a proposital condenação á ruina dos estabelecimentos pastoris produtores de leite; a mistificação das fazendas-modêlo; os impostos e fiscalizações de barreiras interestaduais desorganizando a produção agricola; os tributos inconstitucionais sôbre terrenos marginais de rios que ainda correm hoje nos leitos virginais, que o Senhor lhes designou na noite da Criação; a crescente extrosão fiscal, as multas, as agravações e valorizações da riqueza tributável — e mais ainda, nos sete anos do consulado do genro, as implacáveis perseguições policiais sob todos os pretextos, desde o comunismo até o integralismo desde o cambio negro até a sonegação de artigos de comércio, desde o jôgo do bicho até a adulteração de pesos e medidas, misturando nos cárceres do Tribunal de Segurança e da policia homens de profissões liberais, comerciantes, industriais, pessoas honradas e inocentes com a ralé dos contraventores, na mais tremenda organização de chantagem, intimidação e expoliação que jamais funcionou no Brasil. Mas hoje não estamos aqui para ventilar e discutir êsse acervo de erros, abusos e crimes praticados, sob a direta responsabilidade do genro e sob a égide protetora do sôgro, por agentes indignos, conhecidos e apontados em todo o pais por seus precedentes facinorosos.

Hoje vamos chamar a atenção do sr. Getulio Vargas, que agora se investe da dupla responsabilidade de liquidante da ditadura falida e de candidato democrático ao govêrno reabilitado, para o que ocorre no Estado do Rio, onde agora como sempre campeia um malfeitor de policia sob coberta da própria Interventoria.

Não é possivel que o sr. presidente da Republica desconheça o coronel Feio, da policia gaucha, e não saiba o papel de corregedor da politica fluminense que está exercendo com carta branca do govêrno do Estado. Não é possivel que o sr. Getulio Vargas ignore os termos em que se está processando a campanha de aliciação partidária para sua candidatura á presidencia da Republica e a de seu genro á presidência do Estado do Rio.

Assim não se podendo chamar á ignorancia das infamias a que desceu o poder público na terra fluminense, queremos pedir respeitosamente ao chefe da Nação que nos diga se é admissivel tratar a velha e civilizada provincia, sua culta sociedade politica, seus homens eminentes nas atividades nacionais — com o relho e o cabresto do coronelão gaucho, procurando intimidar e corromper nos municipios, manejando a cupidez e a falta de escrupulos dos contraventores na própria capital do Estado, para organizar um partido de lambetas de empregos precários e de banqueiros de jôgo de bicho, sôbre cuja fatal fragilidade deseja assentar o futuro govêrno nacional. Quererá o sr. G. Vargas enraizar-se definitivamente no poder graças aos votos dos bicheiros do Barreto que o coronelão ordenha semanalmente nos convescotes da Engenhoca? Estará na medida de seus desejos submeter-se ao doloroso cotejo da consciência indignada da população fluminense com a récua de vendedores de bicho controlada pelo coronelão gaúcho?

Agora, no ajuste de contas, a ditadura no Estado do Rio serve pratos de lentilhas como um restaurante do "Saps". A vitualha barateia dia a dia porque, se a oferta é insistente, a procura mingua a olhos vistos. Ninguém quer pegar em restos de comida terrivelmente salgada pela deshonra dos que a aceitam. A politica da ditadura ao ajuste de contas, vacila entre a corrupção, a compressão e a compatibilidade com tôdas as lepras da sociedade que lhe possam dar alguns votos nas urnas.

Mas devemos fazer justiça á sensibilidade e á inteligência do sr. Getulio Vargas. Não sendo possivel que o sr. presidente da Republica desconheça o coronelão gaúcho que afronta o povo fluminense; que não saiba como êle exerce o papel de corregedor eleitoral no Estado; que ignore a maré vazante de moralidade na confusão de jogadores, policiais e eleitores, desde o Barreto até a Engenhoca, na velha Niteroi — o mais certo é que o sr. Getulio Vargas se decida afinal a recuperar a respeitabilidade a que tem direito, defendendo-se no conceito publico das leviandades familiares que o comprometem.

Sabemos que o chefe do Govêrno sempre se remeteu ao silêncio, abrigando-se de terriveis acusações na pragmática da graça do Estado. Mas o candidato terá que falar; o candidato terá que se explicar para o que felizmente, não faltam ao sr. Getulio Vargas nem animo, nem inteligência, nem sensibilidade, nas suas grandes responsabilidades de homem público.

Noticias Oficiais

Conclusão da 2.ª pagina

"Bôa Sorte" sobre os quais vem pagando a respectiva taxa, para que faço empréstimo no Carteira de Crédito Agricola e Industrial do Banco do Brasil, sob penhor de mais plantações;

Em data de ontem, foram baixados os decretos seguintes:

— fazendo transferência de Escolas Isoladas nos municipios de Itaretama, Apodi, Jardim do Seridó e Ceará Mirim;

— concedendo exoneração ao acadêmico Aluisio Alves de Souza do cargo de Diretor do Serviço Estadual de Reeducação e Assitência Social;

— concedendo exoneração a Hildo Araujo do cargo de Agente Municipal de Estatisticas em Caicó.

O sr. Secretario Geral do Estado, em portaria de ontem, concedeu 6 meses de licença sem vencimentos, para tratar de interesss particulares ao bel. Américo de Oliveira Costa, ocupante do cargo de Estatistico Chefe do Departamento Estadual de Estatisticas.

Leiam
"O GURÍ"

Democrito de Souza Filho

Romulo WANDERLEY
(Para "O DIARIO")

O universitario que sábado morreu no Recife, assassinado porque era um lider democrático dentro de sua classe, merece, verddeiramente, a admiração de todos nós.

Ainda muito moço, já contava com uma larga folha de serviços á causa da Liberdade na terra pernambucana. Fiel ao seu ideal jamais se acovardou diante das violências dos seus perseguidores. Arrastado á prisão comun, aí se manteve altivo, verberando, com palavras corajosas a covardia dos politicos que oprimiam e continuam oprimindo a consciência do seu povo. Com Nehemias Gueiros, professor de Direito Civil da tradicional Faculdade do Recife, Demócrito sofreu os rigores das enxovias de sua terra, nelas passando vários dias, quasi despido, sem direito de receber alimentação da casa de seus pais, de fumar, e até de satisfazer as necessidades fisiológicas em lugares apropriados.

Quando voltava á liberdade, era para andar vigiado, como um criminoso vulgar. Um "secreta" acompanhava-o da residência paterna á Faculdade, seguindo-o como a sua sombra. Muitas vezes, graças ao seu espirito alegre de rapaz, êle "driblava" o investigador, tomava um carro, e deixava-o atônito á procura do destino d esua vitima.

Iniciou o curso juridico falando em liberdade e na sobrevivência do Direito. Em 1941, no 11 de Agosto, êle ergueu a voz no Mosteiro de S. Bento, em Olinda, onde primeiro se ouviu o mestre de Direito no Brasil.

E continuou combatendo o bom combate ardente e entusiasta, esguio e fisicamente fragil, encenando um temperamento digno da Escola a que pertencia.

O seu nome estava sendo apontado para orador de nossa turma, em dezembro próximo. Seria uma homenagem ao jovem lider democrático.tico.

Vivia sempre em contacto espiritual com todos nós. Ainda sábado, eu recebia noticias suas por um estudante vindo da Mauricéia, e a promessa de que em breve me escreveria. Naturalmente, sobre os acontcimentos que vêm agitando Pernambuco. Sobre a atitude dos estudantes em face do momento politico nacional.

A sua morte foi um golpe terrivel para os amigos. E lembro-me, que não é possivel mudar de rumo. Principalmente, agora, que **alea jacta est.**

LINDAURA DA CAMARA FILGUEIRA

PARTEIRA

Diplomada pela Faculdade Nacional de Medicina da Universidade do Brasil
Ex-Interna dos hospitais: Beneficência Espanhola, Médico-Cirurgica e Maternidade das Laranjeiras
RESIDENCIA: Rua Felipe Camarão, 591
NATAL

Ginásio 7 de Setembro

Acham-se abertas as matriculas para o curso ginasial
Aceitam-se transferencias para a 1ª, 2ª e 3ª Séries
Rua 13 de Maio, 529 — Provisoriamente

Edição de hoje
Cr$ 0,40

Cronica Social

ANIVERSARIOS

Senhores

Richelieu Pedrosa, agente Fiscal do Imposto do Consumo em Natal.

— João Galvão de Oliveira Filho.

— Raimundo Machado, residente em Ceará-Mirim.

— Dr. Aldo Fernandes Raposo de Melo, diretor-presidente da Caixa Bancaria Norte-Riograndense.

Crianças

Clidenor, filho do sr. Sergio Pascoal de Lima, funcionario do DEIP.

— Samuel, filho do sr. João Francisco de Oliveira, comerciante nesta praça e de sua esposa d. Mimosa de Oliveira.

— Vitoria, filha do nosso companheiro Americo de Oliveira Costa e de sua esposa d. Zefinha Santos Costa, os quais, aproveitando o transcurso dessa data, 1º aniversario da garota, a levaram a pia batismal.

NASCIMENTOS

Nasceu ontem, no Hospital Miguel Couto, Francisco de Assis, filho do dr. Mucio ne Melo, cirurgião dentista nesta capital e de sua esposa d. Raimunda Mesquita de Melo.

— Nasceu no dia 28 de fevereiro ultimo, nesta cidade, Lauro Roberto, filho do sr. Lauro Gonzaga de Souza, telegrafista da Diretoria Regional dos Correios e Telegrafos e de sua esposa d. Maria Assunção Campos de Souza.

CASAMENTOS

Realizou-se no dia 17 de fevereiro ultimo, em Campina Grande, o casamento do sr. Antonio Ferreira da Costa, funcionario do Departamento de Agricultura deste Estado, com a srta. Joanita Araujo, filha do cel. Tomaz Rosendo de Araujo, proprietario e criador no municipio de Acari e de sua esposa d. Escolastica de Araujo.

Serviram de padrinhos por parte do noivo o sr. Manoel José Fernandes, Prefeito de Acari e sua esposa d. Maria F. de Albuquerque Galvão e por parte da noiva, os seus pais. Os recem-casados fixarão residencia em Acari.

FALECIMENTOS

Faleceu em Recife, no dia 28 de fevereiro ultimo, o sr. João Batista Ferreira Rabelo, funcionario aposentado da Prefeitura de Natal, com a avançada idade de 76 anos.

Era casado em primeiras nupcias com d. Maria Emilia de Moura Rabelo e deixa dois filhos. Do segundo matrimonio, com d. Hercilia Carvalho Rabelo, deixou onze filhos, dos quais alguns residem nesta capital.

REGISTRO CIVIL

Foram feitos, durante o dia de ontem, no 4º Cartório Judiciário desta capital, os seguintes registros:

Nascimentos — Terezinha Candida da Silva, filha de Cirineu Candido da Silva e de d. Maria Amelia da Silva; Naelza Araujo Gadelha Simas, filha de Orlando Gadelha Simas e de d. Maria de Lourdes Gadelha Simas; Mercia Lira, filha de José Jeronimo Lira e de d. Maria da Paz Lira; Neuza Secundo de Souza, filha de Apolonio Secundo de Souza e de d. Maria Etelvina de Souza; Maria Leonor de Melo, filha de Apolonio Secundo de Souza e de d. Maria Etelvina de Souza; Moisés Pinheiro de Lima, filho de Luiz Pinheiro de Lima e de d. Severina Dias de Lima; Geralda Secundo de Souza, filha de Apolonio Secundo de Souza e de d. Maria Secundo de Souza; Raimundo Rafael Pinto de Souza e José Rafael de Souza Filho, filhos de José Rafael de Souza e de d. Maria Pinto de Souza; Zelia Manso de Vasconcelos, filha de Nazareno Manso de Vasconcelos e de d. Ana Anete Manso de Vasconcelos; Maria do Nascimento, filha de Euclides do Nascimento e de d. Augusto do Nascimento; Francisca Martins de Souza, filha de Tiágo Martins da Silva e de d. Joana Martins da Silva; Aurina Araujo de Almeida, filha de Esmerino Soares de Almeida e de d. Joana Araujo de Almeida; Ronaldo Gomes de Medeiros, filho de Miguel Medeiros e de d. Lindalva Gomes de Medeiros; Anatole Praxedes de Andrade, filho de José Praxedes de Andrade e de d. Virginia Pereira da Silva; Marlene Rocha da Silva, filha de Manoel Tó da

(Continúa na 3ª página)

O DIP

(Conclusão da 2ª pag.)

do Dip. Mas, além de mal escritos, esses artigos pecavam por uma espécie de ignorancia intencional. Tive entre as mãos um bastante ousado, onde se louvava o Estado Novo porque extinguira o Parlamento. Pedi ligação telefonica para o Dr. Lourival Fontes:

— Lourival, abra a Constituição de 1937, leia-lhe os artigos de numeros 38 e 63 e observe: são todos referentes ao Poder Legislativo, cujas camaras, em seu conjunto, se acham designadas pelo nome de Parlamento Nacional. O Estado Novo não extinguiu o Parlamento...

O Dr. Lourival Fontes transmitiu-me a ordem de não fazer publicar o artigo.

Este facto é minimo, é mesmo insignificante, comparado a outros. Sempre o considerei, porém, o facto mais sugestivo de minhas prolongadas relações com a Censura do Estado Novo. Por êle senti ao vivo o despautério da propaganda que o Dip criava, a insinceridade e o desamor de seus pobres escribas, jungidos á condição de redatores de meros anuncios, interpretando um regime com a indiferença que empregariam na elaboração dos prospectos de uma pomada para calos.

Sete anos de pratica dessa mistificação não mataram a Imprensa, mas envenenaram e enfraqueceram o govêrno.

NÃO ALTEROU EM ESSENCIA A CONSTITUIÇÃO DE 1937

RIO, 3 (Merdional) — Um vespertino local ouviu o general Gois Monteiro a proposito do momento politico, declarando aquele militar que nada mais tinha a dizer alem do que ja afirmara anteriormente. Perguntado sobre a campanha eleitoral disse "que lhe parece não resultara desta a união dos brasileiros, o que lhe confrange o coração, visto desejar que ate o fim da guerra o Brasil apresentasse uma frente interna solida, enquanto os nossos soldados, marinheiros e aviadores estão se batendo". E acrescenta: "O nosso esforço psicologico não deveria esmorecer no interior do país". Sobre o Ato Adicional, o general Gois Monteiro disse: "Da leitura da lei constitucional nº 9, tive a impressão de que ela não alterou em sua essencia da Constituição de 1937, salvo quanto ao processo das eleições".

São essas as garantias oficiais

RIO, 5 (Meridional) - Os telegramas passados aos jornais cariocas pelos promotores do comicio de ante-ontem no Recife, dissolvido a tiros, e no qual perdeu a vida o secretário da União de Estudantes de Pernambuco, foram enviados tambem ao brigadeiro Eduardo Gomes, inteirando-o da ocurrência, que constitue mais uma amostra da especie de garantias, segurança, ordem e calma que o governo prometeu assegurar no pleito eleitoral.

Dr. Mirabeau Pereira
CLINICA DE CRIANÇAS
Ex-médico estagiário no Inst. Nac. de Puericultura, Rio, Ex-interno do Azilo de Expostos, Bahia
CONSULTORIO :
Rua Amaro Barreto, 1311 — 1º — Sala 3
Das 14 horas em diante.
RESIDENCIA :
Rua Amaro Barreto, 1.224
ALECRIM

EDUCAÇAO

O absurdo dos uniformes escolares

Se perguntarem a um chefe de familia qual o mes de mais apertos financeiros, ele por certo responderá que é o de março. É o mes do reinicio das aulas, da volta dos alunos as escolas, ginasios e colegios. E' o mes em que a sua bolsa já desfalcada sofre o mais terrivel dos ataques, maior mesmo do que o sofrido pelas necessidades de alimentação e de moradia, pois estas, apesar dos pesares, já possuem tabelamento, e, mau grado o cambio negro que anda solto por toda parte, o chefe de familia pelo menos pode fazer um cálculo das possiveis despesas. Na questão de educação, porém, não há cálculo possivel. Cada dia aparecem mais exigencias, mais taxas, mais joias, mais uniformes e fornecimentos escolares que aberram de qualquer norma. A industria da educação continua favorecendo um numero grande de comerciantes que, cansados de quitandas, armazens, padarias, etc., voltaram-se para o "ramo novo", que é arrebatado das mãos dos verdadeiros educadores, num verdadeiro crime contra a economia popular e contra os interesses mais elevados da Nação. E isso se faz abertamente, ás claras, sem necessidade de mercado negro, pois, ao que parece, o que menos interessa é a situação do cidadão brasileiro, valendo apenas quem esta arregimentando em sindicatos, associações e coisas parecidas... O pai de familia continua sendo a grande vitima, e o pai de familia pertence a essa coletividade que se chama povo.

Escreve-nos alguem, a proposito, perguntando que fim levou aquela resolução da Coordenação Economica de padronizar os uniformes dos estabelecimentos de ensino. Houve uma convocação de pediatras e de higienistas, dentre os quais destacamos os nomes dos ilustres professores Martagão Gesteira e Jorge Bandeira de Melo. Os uniformes adotados pelos varios colegios, ginasios e escolas foram examinados, criticados, sendo classificados de "abominaveis" pela comissão de doutos. Havia uniformes masculinos em que os botões dourados, dragonas, cinturões especiais traziam uma riqueza tal que poucas bolsas paternas podiam custear. Era grande o numero de pais que se viam na contingencia de tirar os filhos de determinados colegios ante á exigencia dos enxovais. Nos uniformes femininos, sobretudo nos estabelecimentos religiosos, havia alguns que apresentavam uma saia rodada que dava para varias saias, meias pretas, curtas ou compridas, de uma espessura estupida. Os sapatos eram dos mais caros tambem. Sapatos de verniz para meninos e meninas! E tudo isso, que aberra das normas de higiene e da pediatria, tinha um fito unico: fazer propaganda dos respectivos estabelecimentos de ensino. Uma propaganda que os proprios pais pagam com sacrificios enormes. A Coordenação estava bem intencionada, intervindo para economisar, baratear, higienizar os uniformes dos estabelecimentos de engino, adotando um tipo unico para todos os escolares do curso secundario, como já se faz, de um certo modo geral e bem aceito, no curso primario. Mas, até hoje, nada de pratico se fez. A coisa foi muito anunciada, muito elogiada, citada talvez até pelo amigo Frank Garcia, numa das suas reportagens para o "New York Times", mas hoje só é lembrada mesmo neste mês de março de 1945, pelos pobres pais de familia, que teem de desembolsar grandes somas para fazer propaganda dos felizes donos de estabelecimento de ensino.

A medida da Coordenação Economica era muito boa, muito bem intencionada, mas de boas intenções, dizem os maldizentes, está cheio o soalho do inferno. — FERNANDO TUDE DE SOUZA.

JOALHARIA ALENCAR
DE JOÃO ALENCAR
A casa de mais variado sortimento em joias, relogios, pulseiras, bijouterias, artigos de ótica e para presentes
Possue oficina propria
Rua Dr. Barata, 295
Rio Grande do Norte — NATAL

Dr. Joaquim Luz
comunica aos seus clientes que reiniciou a sua clinica.
Consultas: Das 14 horas em diante.
Consultorio — Rua Ulisses Caldas 88 — 1º andar

Leiam "A CIGARRA"

Vai avistar-se com os companheiros do P. S. D.

RECIFE, 5 (Meridional) — O prefeito Novais Filho, regressando de sua excursão ao interior, declarou á Meridional que so externara sua opinião sobre o momento politico depois de avistar-se com os companheiros do Partido Social Democrático.

Bonus de Guerra COMPRA-SE
Frei Miguelinho, 58 — 1 andar

Vai ser estudado o caso argentino

MEXICO, 5 (AP) — A Conferencia de Chapultepec está agora discutindo dois dos seus problemas que possivelmente entenderão os seus trabalhos até a proxima quinta-feira. O fato tanto do caso da Argentina como do problema da politica economica da America no após-guerra continuam pendentes de solução, embora a Conferencia já tenha praticamente terminado os seus trabalhos relativos aos outros assuntos aqui discutidos. As principais delegações da Conferencia pretendem prosseguir suas discussões sobre o problema argentino, revelando-se que varios chanceleres ficarão, depois dos trabalhos, a-fim-de estudar o caso argentino, sob a forma mais concreta.

ATENÇÃO
ARTIGOS de PAPELARIA em GERAL e um MUNDO de NOVIDADES em LIVROS
Não faça suas compras sem primeiro visitar a sua
"Loja de Livros"
51 Trav. Aureliano, 51
Fone 1-6-2-8

A F.E.B. EM AÇÃO

ROMA, 5 (AP) — Varios pilotos do 1º Esquadrão de Caça da F.A.B. atacaram hoje objetivos escolhidos ao norte da Italia, destruindo um deposito de combustiveis dos nazistas, localizado a 19 kms. a sudoeste de Mantua e seccionando as linhas ferreas alvejadas em varios pontos.

INDICADOR PROFISSIONAL

MEDICOS

DR. ETELVINO CUNHA
(Curso de aperfeiçoamento no Rio de Janeiro e São Paulo)
Assistente do Hospital Miguel Couto
DOENÇAS DE SENHORAS — PARTOS
Ondas ultra-curtas, Bisturi Eletrico, Eletrocoagulação, etc.
CONSULTORIO: Rua Cel. Bonifacio, 222 (Ribeira) Das 15 ás 18 horas — FONE 1032 — RESIDENCIA: Praça André de Albuquerque, 574 — FONE, 1275

Tratamento e operações das doenças dos OUVIDOS, NARIZ E GARGANTA
DR. CLEODON TAVARES
Auxiliar técnico e ex-assistente interino da Cadeira de Oto-rino-laringologia da FACULDADE DE MEDICINA DO RECIFE e assistente do HOSPITAL PEDRO II, (Recife
Consultas das 15 ás 18 horas
Consult.: Dr. Barata, 8882 — 1º
Res.: Voluntarios da Patria, 696

DR. MANOEL VITORINO
ESPECIALISTA
DOENÇAS DO SISTEMA URINARIO (ambos os sexos)
Doenças do sistema genital masculino
OPERAÇÕES
Doenças venereas em geral
Consult.: Rua Cel. Bonifacio nº 228 — Natal — Telefone 1029

DR. ANIBAL MEDINA DE AZEVEDO
Diplomado pelo "Instituto Oswaldo Cruz" (Manguinhos)
ALERGIA
Diagnóstico e tratamento das doenças alérgicas (Asma, colites, enxaquecas, dermatóses, etc.
ANALISE CLINICAS
Exames de Urina, Sangue, Fézes, Pus, etc.
Av. Rio Branco nº 642 das 15 em diante

DR. OLAVO MONTENEGRO
Curso de aperfeiçoamento no Rio de Janeiro
CLINICA MEDICA E PEDRIATRICA — DOENÇAS DA NUTRIÇÃO E GLANDULAS ENDOCRINAS, OBESIDADE, MAGRESA, DIABETES, REUMATISMO
Regimens alimenticios
Consultas das 15 ás 18 horas
Consultório: Rua Cel. Bonifacio, 325 — Telefone, 1083
Res. Av. Deodoro, 800 — Tel. 1575

HEMORROIDAS
CURA RADICAL
Sem operação e sem dor — Doenças Ano-Retais e de tratamento dos estreitamentos do réto pelas dilatações diatermicas
PARTOS
DR. L. BANDEIRA DE MELO
ESPECIALISTA
Consultorio: Praça Augusto Severo — 550 — 1º andar — Salas 2 e 8
Expediente: de 2 ás 6 diariamente
Residencia: Rua João Pessôa, 154

DR. GONÇALO-MENDO VIDAL
CLINICA VETERINARIA
Residencia: Ferreira Chaves nº 127
Edificio Fernando Costa das 12 e 17 horas, sábado das 8 ás 12 horas
Pensão Natal: das 7 ás 13 e das 19 ás 20 horas

DR. CRESO BEZERRA
CHEFE DO SERVIÇO DE CLINICA MEDICA DA POLICLINICA
Clinica médica de adulto — Clinica especializada do Aparelho Digestivo
COULTORIO:
Av. Rio Branco, 669 — 1º
Horario — 14 ás 16
Residencia — Rua da Conceição, 521 — Fone, 1254

DR. ALVARO VIEIRA
Chefe da Clinica Cirurgica do "Hospital M. Couto"
Cirurgia Geral Doenças de Senhoras — Eletricidade Médica
Eletro-coagulação — Ondas Curtas — Bisturi Elétrico
Consultório: Av. Duque de Caxias — 174 Fone, 1284
Horário: Das 14 horas em diante
Residencia: Av. Getulio Vargas — 750 Fone: 1428

DR. JOAQUIM LUZ
ESPECIALISTA
Doenças de Senhoras — Partos — Ondas curtas, eletro-coagulação, bisturi elétrico
Consultas — Das 14 horas em diante
Consultório — Rua Ulisses Caldas, 88 1º And. — Residencia Av. Deodoro, 901

JOANA DA ROCHA LIMA
PARTEIRA
Diplomada pela Faculdade de Medicina do Rio de Janeiro
Ex-assistente do Hospital Pro-Matre e Maternidade Escola
Residencia: Av. Rio Branco, 879 — Natal

GABINETE MEDICO DENTARIO
DRA. ALIETE ROSELLI
CLINICA MEDICA E GINECOLOGICA
Consultas: 9 ás 11 e 13 ás 14
ODETE ROSELLI
CIRURGIA-DENTISTA
Consultas: 9 ás 11 e 13 ás 19
Telefones, 1181
Av. Junqueira Aires, 888

ADVOGADOS

GARIBALDI TINOCO e DJALMA ARANHA MARINHO
ADVOGADOS
Esplanada Silva Jardim
"Edificio Elder"
Ribeira
Telefone, 1570 — Natal

MANOEL VARELA D'ALBUQUERQUE
ADVOGADO
NATAL
Avenida Duque de Caxias (antiga Sachet, 191)
Andar terreo

BEL. VICENTE DE SOUZA
ADVOGADO
Da Ordem dos Advogados
Causas civeis, criminais e trabalhistas
Rua Fonseca e Silva, 1105
Alecrim — Natal

JOAO MEDEIROS FILHO
ADVOGADO
Escritorio: Av. Duque de Caxias 30, 1º
Residencia: Av. Rodrigues Alves, 646

CLAUDIONOR DE ANDRADE E ALVAMAR FURTADO
ADVOGADOS
CAUSAS: Civeis — Comerciais — Criminais — Trabalhistas e Fiscais.
ESCRITORIO: Rua Dr. Barata 241 — 1º andar
(Edificio Nova Aurora)
FONE 1118
NATAL — R. G. DO NORTE

RAIMUNDO N. FERNANDES
Advogado
Res. Av. Prudente de Morais, 379
NATAL

CONSTRUTORES

JOAQUIM VITOR DE HOLANDA
CONSTRUTOR
Prov. nº 25 — F
Registrado no Conselho de Engenharia e Arquitetura — Construções e reconstruções — Estuques e revestimentos de fachadas — Postes e manilhas de concreto para beiras — Bancas para jardins
Depósito e Escritorio: Rua do Sol, 280 — Natal

Serraria Arcantil Ltda.
RUA MIPIBU', 676 — NATAL
FONE 1.503
Grandes estoques de madeiras de todos os tipos, tamanhos e qualidades
Contráta qualquer tipo de cobertas
Secção especializada para fabricação de
Moveis e Esquadrias

Um dos trabalhos mais cruéis e penosos de toda a frente

Posto avançado da FEB no alto de uma colina, vigiando as posições nazistas

Joel SILVEIRA
(Enviado especial dos D. A. junto á F. E. B.)

COM A FEB NA ITALIA, fevereiro, via aérea — O tenente-médico Hélio Reis Leal me entrega uma pequena caixa vermelha, onde estão os curativos de urgencia, e o tenente Adenor Marques Curvo me empresta o bastão branco e fino que tomou de um tedesco, numa das ultimas patrulhas. O tenente Hélio me tranquiliza.

— O curativo não é por causa das grandes. E' que você pode levar um escorrego lá em cima. Isto acontece todos os dias.

Olho aqui de baixo o caminho quase vertical que teremos que vencer, uma vereda estreita e cheia de curva que sobe se torcendo até o cume do morro. O capitão Joaquim Rosa da Cruz ageita o capacete de aço e me pergunta:

— Pronto?

Entrega-me uma das cordas, segura na outra, e lá vamos nós. A chuva continua a dispencar, mas o colete americano, acolchoado e pesado, não me deixa sentir frio. Nossas galuchas se enterram na lama como se estivessemos pisando num mar de banha. As vezes a borracha desliza e derrapa numa passagem mais ingreme, e o coração treme quando a encosta nos falta sob os pés e o abismo nos aparece lá em baixo, atapetado de fumaça.

Na metade do caminho, fazemos uma parada e o capitão Rosa aproveita o descanso, tão arfante, para me dar explicações objetivas sobre a situação do seu setor:

COMO UMA PENISULA

— Nós somos assim como uma peninsula. Os nazistas estão á nossa direita, em cima daquele morro que parece o perfil de uma mulher, está vendo? Estão tambem á nossa esquerda, naquela colina. De suas posições, eles nos podem visar facilmente com seus morteiros e metralhadoras, mas a verdade é que nossa capacidade de tiro é maior. Não deixamos sem resposta um só tiro alemão.

Aponta para um caminho estreito, do outro lado da "terra de ninguem":

— Aquela estrada é vital para os nazistas. Todas as noites eles têm que passar suas carrocinhas por ali, cheias de viveres e munições necessários os postos avançados. Mas muitas delas não chegam ao seu destino, porque nossa artilharia não deixa.

co e fino que tomou de um

Uma voz desce lá de cima e pergunta:

— E' o capitão?

Sou eu, sim. Vou ai com um correspondente.

Vencemos os ultimos metros, e aqui estamos nas penultimas posições brasileiras, neste ingrato setor defendido pelo 6º Regimento de Infantaria, o mais avançado e talvez o mais dificil de toda a frente brasileira. O sargento Osvaldo Zozimo de Almeida, de Jacarei, em São Paulo nos recebe, barbudo, e conversamos agora agachados num dos balcões naturais da encosta. Há um dialogo entre o capitão e o sargento, mais ou menos assim:

— Voltaram?

— Voltaram seis. Mas nós carregamos em cima deles. Não chegaram nem a entrar em casa.

— E a torre?

— Hoje de manhã foi alvejada com metralhadoras. Mas nós respondemos daqui.

— Algum acidente?

— De gravidade nenhum. Apenas dois "fox-holes" desabaram ontem de noite. Mas ja estamos cavando outros.

Aqui atrás se enfileiram umas cinco ou seis trincheiras individuais, e lá em cima, bem no cocoruto do morro, há uma nova fila irregular de dez ou doze. São apenas buracos cavados no chão guardando o pracinha, seu morteiro ou sua metralhadora. Há revezamento de tantas e tantas horas, e os homens lá de cima trocam de posição com os de baixo, num trabalho que se repete durante todo o dia e toda a noite.

LIMITE EXTREMO DAS POSIÇÕES

Mais tres ou quatro metros de subida, e chegamos aos "fox-holes" do alto, limite extremo de nossas posições. Venho encontrar aqui, barba crescida, cabelos emaranhados, pés enrolados na lama, os soldados brasileiros que presentemente se encontram mais proximos das linhas nazistas. Tomo nota dos seus nomes no interior de um dos "fox-holes", onde nos esprememos eu e o capitão Rosa. O soldado João Leite é de Bela Vista, em Mato Grosso. O pracinha Benedito Paranhos, que está aqui no buraco á esquerda, é de Campinas, em São Paulo. O 3º sargento João Alves dos Reis é de Lorena, o pracinha Orlando Monteiro é tambem de Campinas e o 3º sargento Flavio Germann é da capital paulista. O pracinha que botou agora a cabeça do lado de fora, muito rapidamente, á nossa direita, é o mineiro Eugenio Martins Pereira, de Conselheiro Lafaiete. Nas suas posições laterais que se estendem até uma distancia regular, estão ainda o solddo Aleixo Marques Xaveiro, de Goiania, o 3º sargento Antonio Norematti, da capital bandeirante, o cabo Valdomiro Pedroso, tambem de S. Paulo e o pracinha Darwin Ponsi, de São Borja, no Rio Grande do Sul. Essa gente toda está realizando aqui um dos trabalhos mais penosos e crueis de toda a frente defendida pela FEB. Muitos deles, como o cabo Valdomiro Pedroso ou o pracinha Eugenio Martins Pereira, que não tomam banho há mais de um mês. Outros ficam dias e dias nestas posições, e uma acanhada licença para passar algumas horas no nosso Q. G. avançado representa para todos um presente sempre benvindo, coisa caida do céu.

A "CASA DAS POMBAS"

Quero terminar esta reportagem falando da "casa das pombas", chamemo-la assim, que nazistas e brasileiros, neste setor, costumam visitar quase todos os dias. Levanto um pouco a cabeça apenas alguns cinco ou seis centimetros além do "fox-hole", e enxergo-a la em baixo, plantada no vale com seu andar de cima pulverizado pelas metralhadoras e obuzes. Três pombos, alvos como a neve, passeiam tranquilos na balaustrada de uma janela destruida, como se se protegessem da chuva num recanto sossegado de um mundo tranquilo. O capitão Rosa me diz:

— Aquela casa não é nossa nem deles. Quando os tedescos querem melhorar a "boia", organizam patrulhas noturnas com o objetivo de apanhar alguns peru's e galinhas que se encontram lá. Nós, então, contra-atacamos. Já aconteceu que duas patrulhas, uma nossa e outra deles, se encontraram no meio do caminho, apenas a alguns metros da casa. Nessa noite não se resolveu coisa alguma...

O sargento Zozimo informa, no entanto, que não há mais peru's nem galinhas, mas que os nazistas estão agora atrás dos pombos. "Eles atrás dos pombos e nós atrás deles".

Subimos por aqui, mas a descida se torna impossivel pelo mesmo caminho. Teremos que seguir costeando a colina, meio agachados, os ouvidos bem atentos para as explosões e os silvos. A ordem é uma só: qualquer sinal de granada proxima, cair de bruços e meter sem dó a cara na lama. E' uma lição simples que já sei de cor e da qual jamais esquecerei. Hoje não tive necessidade de repeli-la, mas isto não significa que chegamos intactos lá em baixo a corda da subida estraçalhou minhas luvas de couro, meu "combat-boot" desapareceu num mar de lama, e lama é coisa que existe em mim, de cabeça aos pés. Enquanto arranco as botas, na sala do "PC", meus olhos raspam a folhinha e então me lembro mais uma vez que hoje é sábado, vespera de carnaval. "Um ano atrás eu estava em Porto Alegre e á noite dansei no Clube do Comecio". E parece que estou escutando a voz do capitão Rosa: "Eu tambem".

Ouçam a ZYB-5
Radio Educadora
de Natal

FERNANDES & CIA.

Endereço Telegráfico
FERNADIA
Fone: 1642
Cx. Postal, 58

Av. Tav. de Lira, 32
DEPOSITO
Trav. Venezuela, 31
NATAL

PEÇAS E ACESSORIOS PARA TODOS OS TIPOS DE CARRO
PNEUS — BATERIAS — OLEOS E GRAXAS, ETC.

Tudo pelos menores préços da praça

Galvão, Mesquita Ltda.

FERRAGENS EM GERAL, TINTAS, OLEOS, ARTIGOS SANITARIOS, MATERIAL PARA SANEAMENTO, FERRO PARA CONSTRUÇÃO E EM CHAPA GALVANISADO E PRETO, ETC.

End. Tleg. "GALMES" — Tel. 1.138 — Ruas Dr. Barata nº 217 e Cel. José Bonifacio nos. 220 e 212
NATAL — RIO GRANDE DO NORTE

Ouçam a Z.Y.B.-5
Rádio Educadôra
de Natal

Oficiais da F.A.B. que voltarão ao Brasil

COM A 1ª ESQUADRILHA DA F.A.B., 5 (AP) — O coronel Nero Moura, comandante-chefe da Esquadrilha da FAB revelou ao correspondente da Associated que sete oficiais e trinta praças da F. A.B., regressarão em breve ao Brasil, de onde estão ausentes por muito tempo, inclusive o periodo de treinamento e de aperfeiçoamento nos Estados Unidos e no Panamá, por si terem vindo á Italia. Entre os oficiais figuram o tenente-coronel Nelson Vanderlei que veiu á Italia antes demais de servir como oficial de ligação com o 22º Comando Tático Aéreo; o major Marcilio Gibun Jackes; o major Francisco Dutra Sabrosa e tenente Lutero Vargas, do Corpo de Saude. Desses oficiais, apenas o tenente coronel Vanderlei é piloto. Apesar de sua ocupação como oficial de ligação, ainda encontrou meios de participar de treze sortidas com outros colegas. Varios oficiais e 34 praças recentemente chegados á Italia substituirão aqui as que partem para o Brasil.

Diante da Faculdade de Direito

RECIFE, 5 (Meridional — Assistindo o comicio pró-Eduardo Gomes, na praça da Faculdade de Direito, esteve e numerosa multidão. Falaram os srs. Soriano Neto, Geraldo Andrade, Luis Guedes, João Barreto, Miguel Vieira, Odilon Ribeiro, Democrito Souza Filho e outros. O juiz João Tavares foi interrompido pelos policiais vestidos de macacão ou fardados de fiscais de bondes. A reação da massa silenciou os provocadores permitindo que fosse o comicio ultimado. Em seguida a massa, depois de vivar longamente Eduardo Gomes, realizou uma passeata até a praça onde fica instalado o "Diário de Pernambuco", matutino associado, procurando realizar outro comicio. No momento, o sr. Gilberto Freyre falava da janela do "Diário de Pernambuco", quando começou o tiroteio por parte dos policiais. Tambem falou o sr. Anibal Fernandes, diretor do "Diário de Pernambuco", condenando o atentado. Momentos após, o sr. Gilberto Freyre iniciou novo discurso e os policiais começaram a atirar, ferindo mortalmente o lider estudantil Democrito Souza Filho, caindo ainda feridas outras pessôas ,mas o comicio continuou.

Leiam
O DIARIO

Prisioneiros feitos sábado

PARIS, 5 (AP) — As tropas aliadas capturaram um total de 9.769 nazistas, durante as operações de sábado, em todos os setores da frente ocidental.

AGUARDENTE
"OLHO D'AGUA"
(Examinada e Aprovada pelo laboratorio Bromatologico do Rio de Janeiro)
Saboroso Aperitivo para o mais exigente paladar
Peça Sempre — OLHO D'AGUA
Fabricada e Engarrafada por
JOÃO BERCKMANS DANTAS

RADIOFONIA

Até encerrarmos o nosso expediente desta tarde, era o seguinte o resultado do "Radio-Concurso" promovido por este vespertino:

CANTORAS

Glorinha Oliveira	145 votos
Teresinha Maia	47 votos
Maria Izabel	33 votos
Ionides Albuquerque	7 votos

CANTORES

Ubaldo Lima	136 votos
Zezé Gomes	36 votos
Paulo Bezerra	31 votos
Jacinto Maia	19 votos
Alzir Gomes	16 votos
Hianto Almeida	16 votos

RADIO-CONCURSO

Qual a melhor cantôra da Z.Y.B.-5 ?

Voto em .....

Qual o melhor cantor da Z.Y.B.-5 ?

Voto em .....

Votante .....

ZYB-5 Emissôra Potiguar dos Diários e Rádios Associados

PROGRAMA PARA HOJE:

18.00 — Ave Maria
18.04 — Bôa Noite
18.05 — Gravação
18.15 — Panorama Esportivo
18.25 — Jornal Falado
18.30 — Aventuras de Tarzan
18.45 — Programa Oficial do Estado
19.00 — Zezé Gomes
19.15 — Saxofonista Candido Freire
19.30 — Jacinto Maia
19.45 — Jazz
19.55 — Noticias de todo o País
20.00 — HORA DO BRASIL
21.00 — Ubaldo Lima
21.15 — Pianista Pedro Duarte.
21.25 — Jornal Falado
21.30 — Musica popular variada
21.58 — Até amanhã
22.00 — Caracteristica Final.

AMANHA:

10. 00 — Marcha Inicial
10.02 — Bom dia
10.03 — Orq. de Mantovani
10.15 — Silvio Caldas
10.30 — Orq. de Dansas da RAF
10.45 — Isaura Garcia
11.00 — Pianistas populares brasileiros
11.25 — Jornal Falado
11.30 — Pedro Vargas
11.45 — Panorama da Guerra
11.50 — Noticias de todo o País
11.55 — Tania
12.00 — Hora Certa
12.02 — Gazeta Sonora
12.10 — No mundo do cinema
12.15 — Mercedes Simone
12.25 — Jornal Falado
12.30 — Retransmissão da P.R.E.-9
13.00 — Até mais tarde
17.00 — Ritmos norte-americanos
17.30 — Voses Brasileiras
18.00 — Ave Maria
18.04 — Bôa Noite
18.05 — Gravações
18.15 — Panorama Esportivo
18.25 — Jornal Falado
18.30 — "O Vingador"
18.45 — Programa Oficial do Estado
19.00 — Teresinha Maia
19.15 — Pinasita José Pimentel
19.30 — Alzir Gomes
19.45 — Quinteto Alberto Maranhão
20.00 — HORA DO BRASIL
21.00 — Orquestra de Salão
21.25 — Jornal Falado
21.30 — Musica popular variada
21.58 — Até amanhã
22.00 — Caracteristica Final

GRAÇAS

Uma devota agradece a S. Judas Tadeu, Nossa Senhora do Perpetuo Socorro e a alma de um sacerdote três graças alcançadas com promessa de publicar.

)x(

Abigail Passos Barbosa agradece uma graça alcançada a N. S. do Socorro e a Jesus Cristo, com promessa de publicar.

Cronica Social

(Conclusão da 3ª pag.)

Silva e de d. Maria Helena da Rocha; e Geraldo Alexandre do Nascimento, filho de Luiz Alexandre do Nascimento e de d. Maurina Cabral do Nascimento.

Casamentos — Luiz Lopes ocm Maria Alice Cruz.

Obitos — José Carneiro da Cunha, filho de Manoel Carneiro da Cunha e de d. Maria Fernandes da Cunha; Luiz Salvador de Araujo, filho de Abdias Salvador de Araujo e de d. Francisca Ferreira da Silva; Manoel Evangelista da Silva, filho de João Evangelista da Silva e de d. Leonila Evangelista da Silva; Edmilson Coêlho da Silva, filho de João Coêlho da Silva e de d. Maria José Coêlho; Paula Fracinete de Mendonça, filha de João Batista de Mendonça e de d. Maria José dos Anjos; Izabel Garcia Ferreira, filha de Cosme Damião Ferreira e de d. Josefa Garcia Ferreira; Iracema Nazaré de Aguiar, filha de Silvio Agostinho de Aguiar e de d. Maria Nazaré de Aguiar; Maria de Lourdes, filha de Manoel Belem de Morais e de d. Izabel Galdino de Morais; Maria Aparecida; Raimundo Gomes da Silva, filho de Maurino Gomes da Silva e de d. Maria Xavier da Silva; e Francisca Alves filha de Manoel Alves dos Santos e de d. Maria Madalena Soares.

A outra versão

(Conclusão da 2ª página)

integralistas por mais humoristico que possa parecer. Em 1937 não era só o olho de Moscou que nos mirava, vidrado. A ameaça que pairava sobre o Brasil era ainda outra. O olho que tinhamos cravado sobre nos não era só o de Moscou, como tambbem o par de olhos de Berlim e Roma. Vitimas imbeles seriamos tanto do comunismo como do fascismo e do nazismo, se a evidencia não inspirasse a Getulio Vargas a jornada de 10 de novembro. Perigos e riscos, que esse golpe se propôs conjurar, vinham sobretudo do "eixo". Eis o outro inimigo de que nos salvamos em 37.

Tal a verdade incubada. Tal a verdade secreta que durante sete anos e quase meio guardou no peito introvertido e ensimasmado o sr. Getulio Vargas, para, em 1945 deixar perplexa a opinião brasileira com estas duas revelações: a do fato em si e que desconheciamos, e a da sua estranha cumplicidade com os autores do premeditado assalto á soberania nacional. Porque são de ontem os acontecimentos que demonstravam a presença do partido, o qual representava aqui as duas ideologias, nazista e fascista no meio dos pelotões que sob o comando do presidente Vargas, marcharam para a destruição do Estado democrático brasileiro.

Foi apoiado na propaganda e no prestigio da Ação Integralista que o sr. Getulio Vargas atacou e suprimiu, em 37, as instituições livres no Brasil. Já declarou o sr. Plinio Salgado que não teve parte na elaboração da Carta de 1937. Entretanto o clima que facilitou o golpe de força de onde resultaria a sua proclamação é uma resultante da propaganda integralista e do apoio dado pelo Sigma ao sr. Getulio Vargas. Não tendo este, desde maio de 37, mais nenhu mpartido, nenhuma agremiação politica ao seu lado, foi fundado na Ação Nacional Integralista que elaborou ambiente e propaganda para o exterminio da Constituição de 34.

Sete anos depois separado dos cooperadores que o sustentaram na operação de aniquilamento da liberal democracia, surge o presidente alegando que eles não passavam de traidores da patria subvencionados por paises estrangeiros. Mas se o sr. Getulio Vargas de tal sabia, por que ofereceu ao chefe dessa malta de felões, segundo o seu julgamento de hoje, a pasta da Instrução Publica no governo de 37? Não é segredo que durante mais de dois meses esteve á disposição do sr. Plinio Salgado o lugar do sr. Capanema. Hoje, ouvimos dos labios do sr. Getulio Vargas que o cidadão, a que pretendia entregar a alma inocente e o espirito cheio de candura da nossa infancia e da nossa adolescencia, era um traidor da sua patria, era um agente de governos estrangeiros. Essa acusação vimo-la feita depois do golpe de maio de 38 dos integralistas. Mas que tinham eles conspirado em 37 com o sr. Getulio Vargas por conta de dois Estados estrangeiros, o fato era agora inédito. O conteudo da afirmação do presidente sobre o integralismo, quando os dois conjuravam juntos contra a liberal democracia, constitue uma página de estarrecer.

Honra louvor e gloria á serodia confissão do presidente, sem embargo de não acharmos de pronto comentario condigno para ela. A lividez da velhice de sete anos retardados afim de trazer o publico a revelação desse lance, atira uma nota de incredulidade ao já resfriado coração do brasileiro para receber o caduco informe. O confidente de 43 acolhe céticamente essa explosão tardia de patriotismo vigilante. E o ceticismo é tanto maior quanto senhor desse cáustico segredo guardou-o o sr. Getulio Vargas, sete anos e quase meio, de escabeche.

Com que explicação pensa suprir a opinião brasileiro o sr. Getulio Vargas da sua leviandade ao conspirar com homens comprometidos como governos estrangeiros para derrubar a democracia na sua patria?

E' qualquer coisa de virgem esta confissão, a qual redunda em grave acusação para o proprio acusador. Conspiravam os integralistas em 37 com os governos alemão e italiano? Manobravam lá fora contra as nossas instituições? Mas com quem conspiravam aqui dentro? Quem lhes dava crédito para se impor ao "eixo" Roma-Berlim senão o cordão umbelical secreto, que o prendia ao Catete, á sombra de cuja tolerancia vinham desde 33. atacando as instituições democráticas nacionais?

Se a verdade pode ser assim escamoteada por tanto tempo ao conhecimento da opinião, por parte de um chefe do governo, que confiança nos pode merecer a sua lealdade afim de lutar com as oposições democráticas, em um pleito no qual ele se apresenta tambem como parte? Como será possivel contemplar o espetáculo da preparação desses comícios, em que o sr. Getulio Vargas pretend eaparecer com os seus surpreendentes recursos materiais de governo e a sua não menos surpreendente capacidade de nos entontear, com a subtração de verdades que, na hora adequada, a nação precisava saber, mas que ele só tardiamente fornece?

O que em 1937 não passava de uma aliança politica com o Sigma, da solidariedade com um partido anti-democrático, para destruir uma construção democrática, deve ser tomado, em 45, conforme o depoimento do grande beneficiado do golpe de há 7 anos por uma fraude monstruosa á honra do Brasil. Com incomparavel fleugma, com terna filosofia, o presidente Vargas confessa hoje o traablho de desintegração de um sistema constitucional que perpetrou, em 37, com um partido que agora nos confessa estava ao serviço de duas potencias estrangeiras. Não há outra nota de maior sensação até hoje nos debates em torno da sucessão presidencial. Um inimigo jurado do sr. Getulio Vargas não traria mostarda mais quente para chegar-lhe ao nariz.

CINEMATOGRAFIA

Quatro Milhões de Dollars, o Custo de um filme !

De Fred Stanley

A versão cinematografica do livro "The Robe", de Lloyd C. Douglas, ficara em quatro milhões de dollars, de acordo com o orçamento agora completado pelos escritorios da RKO. Essa importancia e justamente o dobro da que o produtor Frank Ross planejava gastar, quando, ha um ano atras, adquiriu os direitos de filmagem dessa grande obra, fazendo então com a RKO, um contrato para o seu financiamento e distribuição.

Esse acrescimo fabuloso de despeza não chegou a assustar Ross ou a RKO, pois todos esperam que o filme venha atingir uma renda liquida de pelo menos, dez milhões de dollars.

Essa expectativa otimista, é devida, em grande parte, ao interesse despertado pelo livro, que só nos Estados Unidos alcançou a uma tiragem de um milhão e quinhentos mil exemplares!

Isto significa uma propaganda e garantia antecipadas, maiores ainda do que as precederam á apresentação de "E o vento levou..."

No momento os encarregados da produção do filme estão ocupados em arranjar roupa e "make-up" para as 172 figuras centrais e os... 5.000 "extras" que aparecem no filme. A escolha do elenco está sendo feita agora e, especialmente para esse fim, o produtor Frank Ross e o diretor Mervyn Le Roy foram á Nova York. E' intenção de Ross entregar a um pequeno numero de conhecidas personalidades de Hollywood os papeis centrais do filme.

Para resolver o problema creado pela indumentária e devido ás dificuldades de guerra, foi necessário ao estudio enviar dois compradores, um á Nova York e outro á Chicago, com a missão de obter nas fábricas, competindo com os compradores habituais, a maior quantidade possivel de tecidos de côres variadas. Parece que esta é a primeira vez que se faz uma coisa desta para garantir o guarda roupa de um filme.

Tambem o departamento de "make-up" tem os seus problemas, estando agora atrapalhado com uma encomenda que fez de 1.000 barbas sortidas...

"The Robe" recebeu no Brasil o titulo de "O manto de Cristo", titulo aprovado pelo proprio autor, Lloyd C. Douglas.

CARTAZ DO DIA

REX — Hoje, ás 19,45 — "Calouros na Broadway".

S. PEDRO — Hoje, ás 19,30 — "Aventuras de Martin Eden" e o seriado "Aguia de Prata".

ROIAL — Hoje, ás 19 30 — "A sombra da morte" e o seriado "Aguia de Prata".

Ouçam a Z.Y.B.-5 Rádio Educadôra de Natal



Jogaram os cariocas em Recife, Bahia e Minas

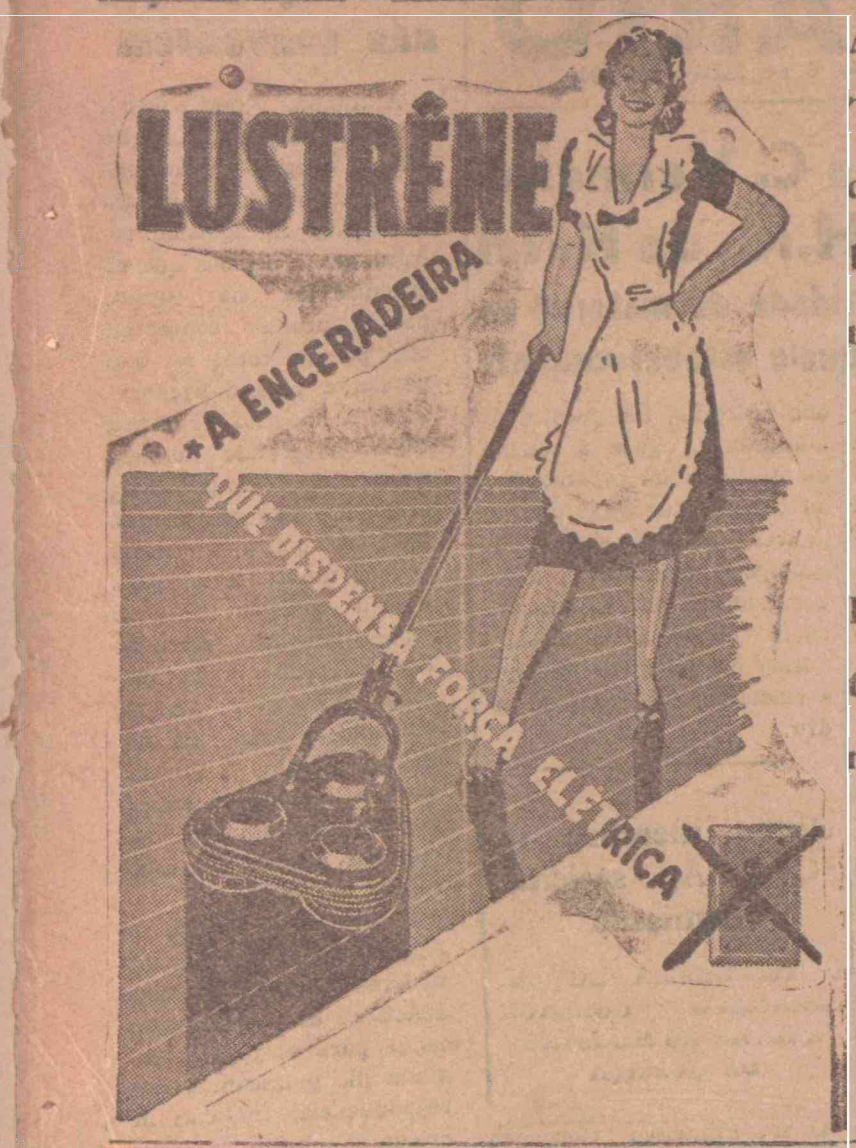

A enceradeira LUSTRENE é pratica e de facil manejo e trabalha automaticamente lustrando e encerando com perfeição

Peça uma demonstração sem compromisso ao distribuidor

CARLOS LAMAS

Rua Dr. Barata 233

Fone 1159 — Natal

América, Fluminense e Vasco da Gama fizeram valer a classe do futebol metropolitano--O domingo esportivo em S. Paulo

RECIFE, 5 (Meridional) — Aguardado com natural interesse, realizou-se ontem á tarde o encontro entre as equipes do Sport Club do Recife e do América, do Rio.

O prélio transcorreu movimentado, terminando com a vitoria dos rubros pela contagem de 3x1. Marcaram os tentos do América, Maxwell (2) e China. O tento de honra dos locais foi de autoria de Renato.

Os quadros jogaram assim constituidos:

AMERICA — Oncinha, Osni e Grita; Itim, General e Amaro; China, Wilton, Maxwell Ubaldo e Manolo.

SPORT — Manuelzinho, Chicão e Zago; Telesca, Ivan e Vavá; Pitota, Julinho, Renato, Roldan e Siduca.

NA BAHIA

SALVADOR 5 (Meridional) — O tricolor carioca depois de seu espetacular triunfo sobre o Vitoria, pela contagem de 6x2, despediu-se ontem, dos gramados bahianos, enfrentando o onze do Sport Clube Bahia.

A partida agradou ao grande publico, e teve como vencedor o Fluminense pela contagem de 2x1. O 1º tempo terminou com a vitoria do tricolor por 1x0, goal de Pinhegas. O Sport Club Bahia empatou, por intermedio de Jorginho, e Pirombá, minutos depois, marcou o 2º e ultimo goal da tarde.

A renda foi de 74.57500.

EM MINAS

BELO HORIZONTE, 5 (Meridional) — Perante uma das maiores assistencias já vistas nos ultimos anos, em gramados desta capital, realizou-se ontem, o jogo amistoso entre o Atlético e o Vasco da Gama do Rio.

Apesar do relativo equilibrio de forças existente, o prelio terminou com a vitoria do quadro carioca pelo escore de 5x2. Isaias (2) Santo Cristo (2) e Chico marcaram tentos para o Vasco da Gama. Os dois goals do Atlético foram conseguidos por Lucas.

O quadro vascaino jogou com a seguinte formação: Barqueta, Rubens e Rafanelli; Berascocheia, Nilton e Argemiro; Santo Cristo, Lelé, Isaias (depois João Pinto) Moacir e Chico.

Juca foi o juiz da partida.

EM S. PAULO

S. PAULO, 5 (Meridional) — Em jogo amistoso, o Palmeiras abateu o Jabaquara, por 2x0. Marcaram os goals Gonzalez e Montovani.

A renda foi de Cr$ .... 44.615,00.

Em Santos a Portuguesa Santista e a Portuguesa de Desportos empataram de ... 2x2.

Leiam "O DIARIO"

Confraternizaram vencidos e vencedores

Uma bonita atitude dos diretores e jogadores do América

Domingo, após o jogo ABC x América, pela decisão do campeonato da cidade, antecedendo-se aos diretores e simpatisantes do alvi-negro, entraram em campo diretores do América afim-de cumprimentar os vencedores da grande partida. Foi uma bela demonstração de esportividade, que o publico soube aplaudir merecidamente.

Nessa oportunidade, falou o dr. Vicente Farache Neto, expressando o seu contentamento pela vitoria do ABC e, sobretudo, pela brilhante tarde esportiva que alvi-negros e alvi-rubros, grandes e leais adversários de todos os tempos, haviam proporcionado á numerosa assistencia presente ao estádio da Federação, honrando o seu passado de glorias.

Confraternizaram, assim, vencidos e vencedores, irmanados pelo mesmo ideal de grandeza dos esportes no Rio Grande do Norte.

Além de jogadores e diretores do América via-se em campo o presidente do clube, sr. Humberto Nesi, que levantou a saudação ao "onze" abecedista.

O Cartaz Juvenil

FLAMENGO 3 — JUVENTUS 3

Dando prosseguimento ao Campeonato Juvenil de Futeból, defrontaram-se, anteontem, no campo do América F. C. as equipes do Flamengo e do Juventus.

O match teve um desenrolar bastante movimentado caracterizando-se pelo equilibrio de forças.

O resultado final foi um justo empate de 3 - 3.

No quadro do Flamengo destacaram-se João, Zémoura, Armando, Ernani e Joãozinho, e no XI do Juventus, Leónidas foi o melhor seguido por Guerreiro e Jarbas.

S CRISTOVAM 4 IPIRANGA 4

Em prélio amistoso defrontaram-se, domingo, no campo do ABC F. C., as equipes juvenis do Sport Club São Cristovão e do Ipiranga Sport Club.

O São Cristovão, apresentado como favorito, não foi além de um empate, pois a equipe do Ipiranga jogou com muito animo. Reagindo nos 15 minutos finais da luta, quando perdia de 4x1, conseguiu os ipiranguistas empatar por 4x4.

Os melhores em campo foram Agripino, Djalma, Varela e Itan, do São Cristovão, e Jurandir Jair Orlando Crisanto e Jaldemar do Ipiranga.

Ginásio 7 de Setembro

Continuam abertas as matriculas para o curso primario.

O Jardim da Infancia funcionará a partir de abril no edificio-séde do Ginásio, á Rua Seridó 419.

Aceitam-se transferencias para a 1ª, 2ª e 3ª Séries do Curso Ginasial.

Estão abertas as inscrições para novas turmas do Art. 91 (Preparatorios em 1 ano).

As aulas desse curso funcionarão á noite.

CASA BANCARIA NORTE-RIO-GRANDENSE S. A.

RUA CEL. BONIFACIO 202 — TELEG.: 1577

COBRANÇAS — DEPOSITOS — EMPRESTIMOS

Transferencia de numerario para Rio, Recife, Fortaleza, Mossoró, Martins, Jardim do Seridó, etc.

Expediente: — 9 ás 11 e 13,30 ás 15 horas

Sábados: — 9 ás 11

O Dr. Milton Ribeiro Dantas

avisa aos seus clientes e amigos que reiniciou sua clinica

Consultorio: — Rua Ulisses Caldas, 86 — 1º andar
FONE 1349

A "Casa Internacional" de
RAIMUNDO GERMANO DE SOUZA

especialista em materiais usados para carros e caminhões vende, por motivo de transferencia para novas instalações do mesmo ramo

Chapas para fogões, carroserias de carros, tanques de gazolina e ferros fundidos a preços sem competencia
AVENIDA RIO BRANCO, 314 NATAL — R.G.N.

Sociedade Recreativa Alecrinense

NOTA OFICIAL
"Festa da Gratidão"

A Diretoria da "Sociedade Recreativa Alecrinense", torna publico aos seus associados qeu no próximo sábado, com inicio ás 20 horas, fará realizar-se com solenidade, uma grandiosa festa com o titulo acima, com o objetivo de prestar uma homenagem de gratidão aos anteriores diretores do jornal "O DIARIO" que tanto colaboraram junto á sua Diretoria para os êxitos desse sodalicio. Espera-se, assim, o comparecimento de todos os seus associados a essa festividade que e auspicia de grandioso êxito, cujos convites já se acham em circulação ás autoridades locais, á imprensa e ás familias natalenses.

Ingresso: Recibo Nº 3

Traje: o de passeio.

José de A. Barboza — 1º Secretário.

CRONICA DO RIO

(Conclusão da 2ª página)

ta, prestigia e divulga o embuste fascista, trabalha mais pela opressão do que os agentes de qualquer Gestapo. Porque é ele quem forma, no espirito, esses agentes e os que se curvam ou se calam, resignando-se ás imposições do terror.

Mas, quando o mestre se recusa a tal colaboração, como sucedeu com o lente espanhol, não há quem possa vencê-lo. Afastado embora da catedra, continua dando aula, a melhor das aulas, que é a lição viva do seu exemplo. E que exemplo o desse professor de Historia que não quis servir aos inimigos da cultura, para a ele ficar servindo no exilio a que foi condenado! A propria materia que ensina empresta ainda maior sentido ao seu gesto. Pois é a Historia, com as suas experiencias as suas determinações iniludiveis, o seu longo e épico esforço para o progresso humano, quem mais depõe contra as doutrinas e os sistemas antidemocráticos de governo.

OPORTUNIDADES

Os anuncios desta secção são irradiados, gratuita e diariamente, no programa da ZYB-5, de 10 ás 11 horas

O BRASIL PRECISA DA AVIAÇÃO

Subscrevam ações das Linhas Aéreas Brasileiras (em organização).

Capital: Cr$ 50.000.000,00 Ações de Cr$ 200,00.

Agentes no Estado do Rio Grande do Norte: Pedroza & Irmão Limitada. Tavares de Lira, 96 — 1º.

—

TERRENOS E CASAS NO BAIRRO DO ALECRIM

Vende-se: 1 terreno de 52 mts. á rua ABC; 1 de 136 mts. á rua Jaguarari; 1 de 49 mts. á Av. 2; 1 casa com instalação dagua e sanitaria á rua ABC; 2 casas á rua Jaguarari; 5 casinhas na Av. 2. Cacimbão com boa agua potavel, 41 mangueiras e 29 coqueiros.

Bonde á porta. Tratar com Sandoval Capistrano, a Av. Rio Branco, 795.

—

VENDE-SE um bom armazem. sito á Ruo Amaro Barreto, 1250. A tratar na mesma rua numero 1309 — Alecrim.

—

A "CASA FARACHE"
calçados e artigos para — homem —

Avisa ao publico e á sua distinta freguesia, que acaba de receber novo, variado e escolhido sortimento de: — Sapatos para homem, senhora e criança. Camisas, cuecas, pijamas. gravatas, meias. enfim, tudo para homem. Calçados para passeio e para esporte. Keteg, tenis, sandalias, etc., etc,

Preços reduzidissimos, conforme a tradição da casa.

Travessa Mexico, 80 — Ribeira.

—

GANHE Cr$ 100,00 trabalhando apenas duas horas diarias. Escritorio Comercial desta praça precisa de pessoas apresentaveis, idoneas e bem relacionadas no comercio para trabalho vantajoso. Oferece-se otimas condições. Tratar á Av. Tavares de Lira, 96, 1º andar, sala da frente, das 9 ás 11 e das 15 ás 17 horas.

—

A FABRICA DE CIGARROS "VIGILANTE" comunica a sua freguesia, que instalou seu Escritorio Comercial e Deposito, na Rua Frei Miguelinho, 121, onde aguarda ás prezadas ordens dos seus bons fregueses.

—

CONCURSOS PARA O BANCO DO BRASIL E DO D.A.S.P.

José Ferreira Filho leciona Português, Preparando candidatos para habilitações ao Artigo 91. Cursos: Primário, Ginasial e Colegial, Gramática, Historia e Literatura. Informações pelo telefone 11-45.

—

VENDEM-SE 1 terreno á Av. Rio Branco, 452, 4 casas á Travessa Auta de Souza, esquina com a 13 de Maio, 1 terreno á Rua 13 de Maio, 476. Tratar na Cooperativa Central de Credito, ex-Caixa Rural de Natal.

—

AULAS NOTURNAS DE PORTUGUÊS E MATEMATICA

Preparam-se alunos em cursos pratico de português e matematica. Aulas das 19 ás 20,30 horas.

Rua Felipe Camarão, 591.

—

VENDE-SE uma casa á Rua Ulisses Caldas, nº 202. A tratar com João Elvidio de Oliveira á Rua Padre Pinto, 740.

O alemão só é valente muito bem armado

Falam ao repórtes novos feridos da FEB--Elevada moral dos nossos soldados--Não acabou com a galinha--E' de pasmas à nossa engenharia--Um agradecimento preciso

(Reportagem de Eider FURTADO para "O DIARIO" e a REN)

Mais alguns feridos da Fôrça Expedicionaria Brasileira estiveram em Natal, evacuados do front italiano. Todos eles porem, já se acham quasi que em completa convalescença, visto que passaram pelo Hospital de Napoles, onde receberam o tratamento necessario.

O ambiente na enfermaria em que estavam, e onde os encontrei, é o melhor. Nada de tristezas. Toda a turma brinca e quando se oferece uma oportunidade para percorrer as ruas de Natal, e dá uma olhadela para "as pequenas", eles nunca deixam que passe.

Mas, através da maneira com que relatam os fatos que concluiram com os mais importantes de sua vida de lutas, vê-se o semblante da miséria italiana, dessa miséria com que o sr. Mussolini presenteou o seu povo escravisado desde a sua marcha sobre Roma. E, são os próprios italianos que afirmam. Estiveram de bôcas arrolhadas, sem a menor liberdade durante cerca de vinte e dois anos. Mas, agora, já que a onda do opressionismo nazi-fascista, passou, eles sentem a vontade de falar. E falam aos norte-americanos, aos ingleses, como falam aos soldados brasileiros a quem numa atitude do maximo reconhecimento chamam de "nossos libertadores". Os nossos feridos, evacuados daquele ponto do continente europeu, do sólo de Garibaldi, narram então varios episódios da verdadeira miséria italiana. Basta que se acentue: quando fuma um brasileiro, cinco ou mais italianos o cercam, na esperança de que a pontinha daquele cigarro que sobrar, lhes mate a miséria do vicio".

E, são histórias como essa que tive oportunidade de ouvir dos nossos homens que o destino evacuou das frentes de combate.

ACHO QUE VOCÊS DEVEM FALAR

Os poucos feridos que encontrei na enfermaria da .. FEB, no Hospital Militar, mostraram-se de inicio, meio temorosos de fazer declarações. Mas, enquanto eu procurava introduzir "meu bate papo", chega a 2ª Tte. Enfermeira do Ar, Joana Simões Araujo, e aconselha: "Acho que vocês devem falar. O Brasil inteiro precisa de ouvi-los falar. E, eu, que chefiei esta turma evacuada, aconselho como bôa amiga".

Estavamos no campo. Resolvi, no caso, já que a sorte me protegeu, ouvir primeiro a enfermeira Simões Araujo, que conduzira aquela gente até Natal. E, entrei: Que me conta da velha Europa? Do que viu por lá?

Se bem que não seja combatente — responde a enfermeira — fui das unicas a visitar o nosso front na Itália. No curto periodo que lá estive, pude constatar que os nossos soldados merecem maiores elogios do que os que lhes são prestados. Porque, particularmente, pondo-se em confronto a adversidade de um clima totalmente desconhecido — um inimigo aliado ao nazismo —, os nossos soldados são verdadeiros bravos que transformam todas as barreiras em obstaculos facilmente venciveis. Meu serviço, como o senhor deve saber, está ligado ao transporte aereo dos nossos soldados feridos. Quando em terra porém, fazemos o serviço social, visitando os soldados tomando conhecimento do que precisam. A turma que eu conduzi, desta vez, é das mais numerosas. Todavia, encheu-me de satisfação porque é impecavel disciplinarmente".

Antes porém, que eu me virasse para os pracinhas, Simões Araujo frizou: "Quero porém, que o senhor diga para o Brasil, que eu não morri".

Francamente, esta fraze me pasmou de surpresa. Ela, continuou: "Em meu país correu o boato de que o avião em que viajei, certa vez, havia desaparecido e como tal, morri pra muita gente. Soube do boato, quando no front visitei o meu irmão que é sargento da FEB, o qual, logo que me viu, sentou-se sem a menor gôta de sangue. Surpreendi-me, além do mais, porque ele não dirigiu palavra. Depois de algum tempo, quando mostrei-me altamente aborrecida, ele contou-me o fato, do qual teve conhecimento por carta de meu pai. Faça idéia em Sergipe, de onde sou, como receberam a noticia de minha morte! Aproveito a ocasião para aconselhar que certas noticias não merecem crédito, porque são fontes quinta colunistas, como esta".

Disse-lhe "muito obrigado" pelos esclarecimentos e voltei-me para o pracinha que me olhava insistentemente.

NÃO ACABEI COM A GALINHA

Era José Casasser, pertencente ao 6º Regimento de Infantaria incluido no 1º Escalão. Olhei para ele, e vi uma costura na mão direita. Que foi, de você? — Interroguei.

"Meu caro — diz Casasser — fui ferido no dia 1º de janeiro, deste ano, quando comemorava o ano bom com alguns companheiros "devorando uma galinha". Estavamos num abrigo profundo, quando uma bomba caiu-nos nas proximidades, jogando uma chuva de estilhaços. O que me atingiu, varou minha marmita de um lado para outro e feriu-me á mão. O pior porém é que não acabei com a galinha.

No front italiano — continua o bravo com a palavra — combati 5 meses e 17 dias, sempre satisfeito. De nada me posso queixar. Digo porém, que meus companheiros são de verdade. Basta que lhe fale naquele sargento Onofre, que foi promovido a segundo tenente por ato de bravura .O alemão prefere ver mil diabos na frente dele. Asseguro-lhe que, em 18 dias, avançámos, por caminhos incriveis, nada menos de 246 quilometros. E' um grande testemunho não é?"

E ,quanto ás italianas? arrisquei a pergunta.

— Italiana bonita, lá, dá sopa. Mas, a miseria dá mais do que isso. Certa vez, com uns companheiros, fui convidado a jantar numa casa. Sabe o que comemos? Castanhas.

UMA CHUVA DE BOMBAS INCENDIARIAS

Estava satisfeito com esse. Virei-me então para o outro lado. E você? interroguei a um praça, forte e alto como nunca, que se achava bem perto.

Respondeu-me: "Chamo-me Antonio Percidio da Silva, do Corpo de Saude do setor do 6º R. I. Sou uma vitima do "Pé de Trincheira". Só quero que o senhor tenha a certeza, de que "o alemão só é homem, muito bem armado. Não vai com o brasileiro de outro geito, nem por milagre. Entrega-se logo". Num só dia, na frente de Barga, fizemos nada menos de 48 prisioneiros. Entre eles, estava um nazi de baixa estatura, que localizou seus companheiros. Foi o bastante. Os alemães quando tomaram conhecimento do nosso desejo, deram o fóra. Um dos episódios que julgo o mais importante para mim, é este: "Certa vez estive num posto avançado para o serviço de transporte de feridos. Nós, padioleiros repousavamos no andar superior de um prédio. Perto estava uma fábrica de armamentos. Nesta noite, porém, tive palpite e deite-me uniformizado. Não demorou muito, e só ouvi assobio de bombas. Eram incendiárias jogadas pelos nazistas sobre a fábrica. Avisei a turma e tivemos que abandonar o prédio. Não andamos muito, topámos com um P. C., chefiado por um major, que nas trevas da noite nos mandou fazer alto. Felizmente que todos eramos brasileiros. Expliquemo-lhes o ocorrido, e ai pernoitamos. Logo, porém, ás primeiras horas do dia seguinte iniciámos o fogo e aí, fomos muito além, das posições do dia anterior. Mas lhe digo: "Foi a primeira vez que vi uma chuva de bombas".

Frizo tambem, que o nosso serviço de engenharia é de pasmar o norte-americano. De certa feita, deram-lhe o prazo da construção de uma ponte, em 12 horas, e apenas com quatro horas toda a turma transpunha a barreira liquida com assombro para os yankees. Eles, tambem são notaveis. Colaboram conosco, mais do que estreitamente".

Uma coisa, tambem encheu-me de orgulho. Nossos soldados tomaram várias aldeias, sem ter um só ferido, ou mesmo sem deixar, um só prisioneiro".

NUNCA VACILAMOS

Falam agora, Alipio Ferreira de Amorim, do 1º R.I. e Antonio Aquino Duarte, do 11º R.I. Ambos foram feridos em ataques ao morro do Castelo.

"Estamos muito satisfeitos por voltarmos ao Brasil, e porque, sempre diante do inimigo, nunca vacilamos. Num ataque neste setor fomos cobertos de bombas inimigas, mas ninguem parou".

José Braz e Ananias de Oliveira, do Corpo de Saude, João Pereira Nunes do 1º R. I. e Caetano Rodrigues do 6º R. I. confirmam as palavras de seus companheiros.

UM JUSTO RECONHECIMENTO

Estava satisfeito com todos e com tudo. Não podia ouvir o resto, porque estava conhecendo a cidade. Decidi-me, então, desejar felicidades a turma e cair fóra. Eles porém, fizeram o ultimo apêlo: "Senhor reporter, queremos que o senhor torne publico nosso reconhecimento á 2ª tte. enfermeira Maria Hilda Melo, chefe desta enfermaria, pela sua dedicação conosco E' verdadeiramente uma mãe".

Aqui fica portanto, o agradecimento deles e o meu.

O DIÁRIO

NATAL — Terça-feira, 6 de Março de 945

Uma oferta da C. Vermelha Brasileira ao H.M. de Natal

Doada grande quantidade de material de serviço hospitalar áquele estabelecimento

A Filial da Cruz Vermelha Brasileira em Natal, fez recentemente oferta ao Hospital Militar de Natal, de medicamentos, além de material indispensavel aos serviços do mesmo hospital.

O major dr. Vieira da Rocha, em nome do Hospital, recebeu a dadiva da C. V. B. que consta do seguinte.

200 lençós, 20 aventais para medicos, 20 aventais para enfermeiras, 48 ks. de algodão hidrófilo, 100 pacotes de ataduras de gaze, 5 duzias de carreteis de esparadrapo, 20 pacotes de gaze de 9 metros, 50 travesseiros, 20 grampos operatorios, 2.000 comprimidos de sulfanilamida, 4 meias, 2 cadeiras, 2 duzias de sabonete "Gessy", 4 cinzeiros e 2 mesas de vidro.

"A Casa Costa"

queima diariamente miudezas e perfumaria

Rua Amaro Barreto, 1312

Outro membro do Cons. Ad. solicita demissão

O TELEGRAMA DO SR. FRANCISCO GONZAGA GALVÃO AO MINISTRO DA JUSTIÇA

O sr. Francisco Gonzaga Galvão vinha, desde o inicio do governo do general Fernandes Dantas, ocupando o cargo de membro do Conselho Administrativo do Estado.

Agora, definidas as posições, ele hipotecou solidariedade ao sr. José Augusto e, consequentemente á candidatura do brigadeiro Eduardo Gomes.

Tomando essa atitude transmitiu o seguinte telegrama ao Ministro da Justiça:

"Natal, 5 de Março de ... 1945

Excelentissimo Senhor Ministro da Justiça

Rio de Janeiro

Rogo a Vossa Excelencia receber meu pedido de exoneração do cargo de membro do Conselho Administrativo deste Estado por motivos que me impedem continuar a servir ao Governo Nacional.

Respeitosas Saudações.

(a) Francisco Gonzaga Galvão"

Edição de hoje Cr$ 0,40

Informações que não convencem

A tragédia que enlutou o Brasil, sábado ultimo no Recife, chegou rapidamente ao conhecimento de todo o país. As agências telegráficas e pessôas que se encontravam na capital pernambucana contaram, sem paixão, como foi que perdeu a vida o bacharelando Demócrito de Souza Filho no grande comicio em prol da candidatura do brigadeiro Eduardo Gomes. Sabe-se, que além desse jovem universitário, simbolo da coragem do povo de Pernambuco, cêrca de oito participantes da manifestação sairam feridos, partindo as balas de elementos ligados á Policia. Porque somente a policia politica teria interesse em eliminar aqueles que estão contra seu chefe.

E quando é ontem, a Agência Nacional, com um disfarce peculiar aos seus metodos de propaganda, manda para os jornais que ainda lhe publicam a correspondencia, noticias incriveis em torno da catastrofe que ensanguentou o Recife, consternando a Nação inteira. Para o informante da famosa A. N., o operariado teria sido alvejado pelo pessoal que se achava na redação do "Diario de Pernambuco". Tanto isso e "verdadeiro" que Democrito, o assassinado, estava na sacada do velho jornal dos "Diarios Associados"...

Depois, acrescentou a mesma Agencia, enorme multidão percorreu as ruas da cidade conduzindo grandes retratos do Presidente Vargas, e estacionando em frente as redações dos jornais.

Ora, no Recife, há apenas 2 grandes jornais. O "Diario de Pernambuco" e o "Jornal do Comercio". Quanto a "Folha da Manhã", é um jornaleco oficioso. Os dois primeiros estão com o Brasil, isto é, com a candidatura do Brigadeiro. Somente a "Folhinha do sr. Agamenon apoia o govêrno. E o povo, solidário com os ideiais democráticos, não iria movimentar-se vivando o sr. Getulio Vargas, nem o sr. Agamenon Magalhães.

E' assim que a Agência Nacional conta a história.

Ouçam a Z.Y.B.-5 Rádio Educadôra de Natal

Rotari Clube de Natal

Quinta-feira próxima, o Rotari Clube de Natal realizará uma sessão comemorativa do seu aniversario, havendo um jantar ás 19 horas, no Grande Hotel.

Serão oradores os drs. Edgar Barbosa, João Medeiros Filho e Juvenal Lamartine, que fará um relatorio das atividades do Rotari no ultimo ano social.

Tomarão parte no jantar diversos convidados oficiais.

Dr. Raul Fernandes

Avisa que atenderá seus clientes mediante hora previamente marcada no consultório a Praça João Maria 59. Fone 1267

Somente durante o corrente mês.

VENDE-SE

Os ARMAZENS á rua 15 de Novembro ns. 138 a 148 (Ribeira)

Uma grande CASA no melhor ponto da praia de Areia Prêta

TERRENOS á rua [illegible], proximo ao mercado e ao [illegible] do Tirol

A tratar na rua Ulisses Caldas, 118 — Fone [illegible]

Dr. VILLAÇA

MEDICO DE CRIANÇAS

Reiniciou sua clinica

Cons: Rua Ulisses Caldas 88 — 1º

Residencia: Av. Hermes da Fonseca, 1018

Tirol

Denuncia da Faculdade de Direito do Recife à Nação

Integra desse notavel documento--A saudação do sr. Virgilio de Mélo Franco aos professores daquele estabelecimento cultural

Repulsa generalizada do povo

RIO, 7 (Meridional) — O diretor dos "Diarios Associados" recebeu de Recife, esta noite ,o seguinte cabograma:

"Sentimo-nos orgulhosos de poder comunicar que a Congregação da Faculdade de Direito do Recife, em sessão de hoje, honrando suas tradições, deliberou, por unanimidade, dirigir a Nação a seguinte proclamação:

DENUNCIA DA FACULDADE DE DIREITO A' NAÇÃO: — Os professores da Faculdade de Direito de Recife, reunidos em sessão extraordinária, para tomar conhecimento do selvagem e bárbaro atentado coletivo pela policia civil do Estado contra estudantes e o povo pernambucano, quando, pacificamente desarmados e indefesos, efetuavam, no dia 3 do corrente, na Praça da Independencia, desta capital, um comicio em favor da candidatura do major brigadeiro Eduardo Gomes á presidencia da Republica e no qual, além de varios feridos, foi massacrado um dos mais brilhantes e valorosos lideres da mocidade acadêmica, o bacharelando Democrito de Souza Filho, delibera o seguinte:

1 — Lançar em ata veemente protesto contra o atentado criminoso, friamente premeditado pela policia civil contra os estudantes e o povo sem provocação nem resistência de parte destes. Com efeito, procurado pelos estudantes no dia primeiro do corrente, em seu escritorio, na presença dos professores Luiz Guedes Alcoforado e Mario Guimarães de Souza, o professor Soriano Neto opôs-se á realização do comicio, pois estava seguramente informado de que a policia deliberara acabá-lo a cacete e a bala; com o que não concordaram os estudantes, invocando, na melhor bôa fé e na mais santa ingenuidade a nota oficial da Secretaria da Segurança Publica, publicada naquele mesmo dia, na qual se dizia ser livre a propaganda politica. De sorte que, confiados nessa nota oficial, e, mais ainda, na declaração do interventor federal interino ao diretor da Faculdade, professor Andrade Bezerra, de que não impediriam o comicio, os estudantes então o tornaram efetivo.

2 — Proclamar perante a opinião do Estado e da Nação a responsabilidade direta da policia civil do Estado por esse crime monstruoso que rebaixa a nossa cultura e a nossa civilização.

3 — Negar, com energia, á policia civil do Estado autoridade moral e juridica para proceder a qualquer inquérito sobre esses dolorosos e revoltantes acontecimentos, dos quais é ela a unica responsavel, denunciando, ao mesmo tempo, o facciosismo da nota oficial da Secretaria de Segurança Publica, datada de ontem, na qual se procura atribuir a responsabilidade, por todos aqueles fatos, ao "Diário de Pernambuco", como pretexto para fazer calar o unico veiculo da opinião livre do Estado.

4 — Denunciar, ainda, ao Estado e á Nação, o empenho de falsos elementos trabalhistas, orientados e protegidos pela policia, em suscitar e divulgar a versão de existirem animosidades latentes entre os estudantes e o operariado, o que resulta, com evidencia gritante, das sucessivas provocações da policia, e daqueles elementos, no aludido comicio, e culminadas com o assassinio do acadêmico Democrito de Souza Filho.

A proclaamção é datada de Recife, a 5 de março de 1945 e assinada pela Congregação: Soriano de Souza, Joaquim Amazonas, Edgard Altino de Araujo, Genaro Guimarães, Gondim Neto, Nehemias Guire ,Luiz Guedes Alcoforado, Anibal Bruno, Abgar Soriano, Samuel Mac Dowell Fi-

Continúa na 8ª. pagina

Luto por três dias

RIO, 7 (Meridional) — Na igreja de São Francisco de Paula os estudantes, no próximo sábado, mandarão rezar a missa pela alma do colega Democrito Souza Filho, vitima dos acontecimentos ocorridos em Recife, sendo convidado todos os estudantes. Foi resolvido tambem que os estudantes tomarão luto por três dias, devendo todos usar uma fita prêta ou fumo lapela.

O DIÁRIO

Orgão dos "DIARIOS ASSOCIADOS"
Fundado a 15 de Setembro de 1939

ANO VI — NATAL, Quarta-feira, 7 de Março de 1945 — Nº 566

Patrioticas declarações do general Goes Monteiro

RIO, 7 (Meridional) Falando a um vespertino, disse o gal. Goes Monteiro: "Está na honra das classes militares a garantia de um pleito livre"

Comicio-monstro, hoje, no Rio

No escadarios do "Municipal", um grande espetaculo civico, pró-Brigadeiro--Desagravo ao atentado nazista

Oradores do comicio

RIO, 7 (Meridional) — Discursarão, no comicio de hoje, nas escadarias do Teatro Municipal, os srs. Paulo Silveira, presidente da União Nacional de Estudantes, Ernesto Bagdocimo, presidente da União Metropolitana de Estudantes, Armando Machado, presidente do Diretorio Central ,Luiz Ferraz, presidente da Comissão Estudantil de Ajuda aos Expedicionarios, general Flôres da Cunha, ex-deputado Mauricio de Lacerda, professor Jurandir Pires Ferreira, Mauro Mota, secretario do "Diário de Pernambuco, jornalista Carlos de Lacerda, e, possivelmente, o sr. João Mangabeira.

Comunicando ao Pres. do Supremo e Com. 1ª Região Militar

RIO, 7 (Meridional) — Para a realização do comicio de hoje, na escadaria do Teatro Municipal, os estudantes enviaram comunicação ao presidente do Supremo Tribunal ao comandante da 1ª Região.

Em desagravo contra o atentado de Recife

RIO, 7 (Meridional) — Os srs. José Américo, João Mangabeira e Sobral Pinto foram convidados pelos estudantes para discursarem num comicio que promoverão, amanhã, nas escadarias do Teatro Municipal, de apoio á candidatura de Eduardo Gomes e num desagravo ao atentado a liberdade democratica praticado pela Policia de Pernambuco.

Visando promover disturbios

RIO, 7 (Meridional) — O "Diário de Noticias" denunciou em sua edição de hoje as manobras do governo no sentido de proomver disturbios no comicio de hoje na escadaria do Teatro Municipal, com a realização, na mesma hora e no mesmo local de um comicio pró-Getulio Vargas, promovido pelo ministro do Trabalho.

DEMIUTIU-SE O SR. CARLOS DRUMOND

RIO, 7 (Meridional) — Como demonstração de fidelidade aos principios democráticos, acaba de demitir-se do Gabinete do Ministerio da Educação o sr. Carlos Drumond de Andrade, figura de projeção nos circulos intelectuais do pais, que vinha exercendo as funções de chefe do Gabinete do sr. Gustavo Capanema.

Rumo a Berlim!

Desfechado poderoso ataque soviético

LONDRES, 7 (AP) — Anunciando um novo ataque russo contra Berlim por ambos os lados de Kuestrin, a emissora nazista disse o seguinte: "Os canhões russos abriram uma verdadeira chuva de ferro e fogo contra as posições alemãs, numa barragem que precedeu a ofensiva inimiga em larga escala, na frente do Oder.

"Os estudantes são filhos do povo e lutam com o povo"

VIBRANTE MANIFESTO DA MOCIDADE PAULISTA

RIO, 7 (Meridional) — Um telegrama de São Paulo, divulgado aqui, adianta que os estudantes assinaram um manifesto dirigidos aos operarios paulistas, "devido as provocações dos elementos não operarios no comicio na praça da Sé, com o fito de separar os estudantes do povo, e os estudantes de São Paulo desejam dar as seguintes explicações: 1º) — Os estudantes são filhos do povo e lutam com o povo; 2º) — Os estudantes, em sua maioria, são rapazes pobres que lutam duramente pela vida; 3º) — Os estudantes, querem a democracia, porque só a democracia permite a liberdade de opinião, a liberdade de reunião, a liberdade de organização dos partidos politicos e a liberdade sindical, que o Estado Novo tirou; 4º) — Os estudantes estão contra o governo que permitiu o encarecimento da vida de 300%, enquanto na Inglaterra, um pais mais atingido, a vida encareceu apenas 20%; 5º) — Os estudantes sabem que a vida encareceu porque o governo não foi capaz de manter o tabelamento dos generos por causa dos exploradores; 6º) —Os estudantes são contra o

(Continúa na 8ª pag.)

Em vitoriosa ofensiva os brasileiros

Novas conquistas dos bravos da F. E. B. no front italiano

Capturados Castelnuovo e monte Soprasso

QUARTEL GENERAL AVANÇADO BRASILEIRO NA ITALIA, 7 (AP) — De Henry Blagley — As tropas brasileiras capturaram a aldeia de Castelnuovo e o monte Soprasso, no 1º dia da nova ofensiva do 5º Exército.

Partindo de suas posições anteriormente conquistadas, a 1ª Divisão de Infantaria Brasileira e uma Divisão Alpina-americana foram com seus novos ataques em perfeita direção á Bolonha, situada, a uns 65 kms. a nordeste. A artilharia e a aviação do 5º Exército e da F.E.B. estão auxiliando vigarosamente as operações das tropas de terra.

Permaneceu todo o tempo no seu posto de comando

QUARTEL GENERAL DAS TROPAS BRASILEIRAS NA ITALIA, (AP) — O comandante em chefe da F.E.B., general Mascarenhas de Morais, permaneceu em seu posto de comando avançado, durante todo o tempo em que durou o avanço de suas tropas, que conquistaram o monte Soprasso e Castelnuovo, mantendo-se em comunicação permanente com os comandantes das unidades que avançavam.

Sob o comando do major Gross

QUARTEL GENERAL AVANÇADO BRASILEIRO, 7 (AP) — De Henry Bagle — Foram as forças comandadas pelo major João Carlos Gross da F.E.B. as que capturaram as posições nazistas no monte Soprasso, hoje cêdo. Essas tropas iniciaram seu avanço na madrugada, partindo da aldeia próxima de Palazzo, onde ha mais de mês os brasileiros tinham suas posições avançadas.

Prosseguindo em seu avanço por volta do meio dia os brasileiros já haviam conquistados todas as elevações circunvizinhas.

Diz o Presidente que não será candidato

A DELIBERAÇÃO TOMADA PELOS GENERAIS, NO SENTIDO DO INTRESSE NACIONAL

O Sr. José Augusto acaba de receber o seguinte telegrama do sr. Dinarte Mariz:

RIO, 7 — "O Jornal" publica hoje a deliberação tomada pelos generais, os quais por intermedio do Ministro da Guerra fizeram vêr ao presidente da Republica a necessidade de declarar desde já se seria candidato ás próximas eleições. Em caso afirmativo, achavam prudente seu afastamento da Presidencia, durante o pleito, tendo o Presidente autorizado o Ministro a afirmar que não seria candidato. O mesmo jornal reafirma a disposição das forças politicas na manutenção da candidatura do Brigadeiro Eduardo Gomes." (a) Dinarte Mariz.

O DIARIO

ORGAO DOS "DIARIOS ASSOCIADOS"
Fundado a 15 de setembro de 1939

Diretor: João Calmon
Diretor-gerente: Edilson Varela

Redação, administração e oficinas: Rua Frei Miguelinho, 129 — Natal — Rio Grande do Norte — Endereço Telegráfico: "ODIARIO" — Telefone: 1205

ASSINATURAS:

Ano: Cr.$ 80,00. Semestre: Cr.$ 45,00. Numero do dia: Cr.$ 0,40. Numero atrazado: Cr.$ 0,80

Representantes no Rio: Serviços de Imprensa Limitada — Edificio Odeon (sala 802).
Em São Paulo: — Serviços de Imprensa Limitada — Rua 7 de abril, 341.

A correspondencia de ordem comercial deverá ser endereçada ao diretor-gerente de "O DIARIO"

A fôrma de gêsso

Costa REGO

Já vimos como o Dip (Departamento de Imprensa e Propaganda) poderia na realidade chamar-se Dic (Departamento de Imprensa Calada).

O publico não conhece ainda o meio principal que o famigerado Estado Novo encontrou para amordaçar a Imprensa. Imagina-se geralmente que as penas impostas pela Censura eram a prisão dos jornalistas ou o fechamento dos jornais. Este gênero de punição, bastante antigo, não estava, é exato, excluido, e aplicou-se algumas vezes; mas a verdadeira mordaça foi criada por lei — por decreto-lei, quero dizer.

De facto, um decreto-lei estabeleceu que os despachos de papel para a Imprensa, além do processo aduaneiro, ficariam sujeitos a uma espécie de processo preliminar no Dip, com poderes este não só para decidir sôbre as quantidades importadas como para, nos casos em que assim julgasse conveniente, suspender os beneficios da taxa especial de importação há muitos e muitos anos concedida ao referido papel.

Assim, a Alfandega esperava pelo Dip em cada processo e o Dip agia conforme a maior ou menor resistência ás ordens da Censura. Se um jornal desobedecia a essas ordens, determinava-se contra êle a suspensão dos beneficios da taxa especial, sem os quais o preço do papel se elevava tornando-se inaccessivel ás empresas jornalisticas. A suspensão valia por uma verdadeira multa, que, nos despachos do fornecimento periódico, subia a centenas de contos. Nenhum jornal a suportaria por dois ou três meses.

Eis a razão pela qual não restava aos jornalistas nem a bravura de sua desobediencia. O Dip agia como se lhes estrangulasse um órgão essencial. Técnica fascista...

Note-se que a medida (ainda possivel de ser tomada, porque subsiste o decreto-lei que a autoriza) é perfeitamente imoral. Se é principio de direito que a lei obriga a todos, também o é que não pode desobrigar a determinados individuos com exclusão de outros, e era o que acontecia neste assunto, pois o Dip não suspendia os beneficios da taxa especial para todos os jornais, senão apenas para aquele jornal que lhe entrasse no desagrado.

O Correio da Manhã sofreu essa violência há oito meses, pelo espaço de vinte e seis dias, porque deu uma forma original á noticia da nomeação do Dr. Coriolano de Gois para chefe de policia, colocando a respectiva nota oficial ao pé de um comentário sôbre as agruras da vida. Outros jornais receberam o mesmo castigo por outros motivos.

Saiba-se pois, que os jornalistas dêstes ultimos sete anos não foram menos bravos que seus avos da Regência ou do Primeiro Reinado. Deu-se apenas que o Estado Novo lhes opôs o método fascista, contra o qual, ainda assim, eles acabam de romper afrontando as consequências.

Com menos idade eu haveria nos ultimos sete anos manifestado minha revolta por diversas maneiras. Pedi, porém, os punhos de renda aos manes de Buffon, e acompanhei sorrindo quanto pude o espetáculo dêsse imenso desastre que hoje se patenteia na decomposição de um regime suicida. Não me desvaneço de coisa nenhuma no meio dos acontecimentos. Lamento que tanta energia tenha sido malbaratada e tantas oportunidades se perdessem unicamente pela cegueira dos homens a quem faltavam as advertências da opinião por achar-se ela envolvida no circulo de ferro da Censura, essa tolice dos govêrnos quando se consideram fortes ou predestinados.

A Constituição de 10 de novembro de 1937, era, no conceito atribuido ao Sr. Getulio Vargas, uma fórma de gêsso destinada á consolidação de certas fraturas. Tinha possivelmente a janela ou abertura necessária á vigilancia do operador. O Dip fechou-a. As fraturas não se consolidaram.

"Para o soldadinho de ferro da liberdade"

RIO, 5 (Meridional) — O diretor dos "Diários Associados" mandou uma corôa para os funerais do estudante Democrito Souza Filho, fuzilado pela Policia Politica de Pernambuco, ontem, em Recife, com os seguintes dizeres: "Para o soldadinho de ferro da liberdade. (a) Assis Chateaubriand".

A conferencia da Criméia e suas consequencias militares

Por Dorothy Thompson

(Distribuido pela Agência Meridional para os D. A.)

NOVA YORK — Embora tenha sido feito muito comentario, inclusive de minha parte tambem, sobre a significação politica da conferencia da Criméia, sua importancia militar é um assunto muito mais imediato. Durante meses Hitler prometeu a seu povo que o impasse em que a Alemanha se acha seria resolvido com uma cisão entre os aliados.

Os farejadores de paz colocados nas capitais neutras da Europa pelos alemães poderão ter visto a promessa de uma chance para uma divisão entre os aliados. Mas a conferencia da Crimeia deve ter revelado a todos os germanicos que a Alemanha está num mortal beco sem saida.

Se ainda tem duvidas sôbre isto, os novos assaltos combinados — especialmente a utilização das fôrças anglo-americanas no sentido de abrir caminho para o avanço das tropas russas — vieram repetir uma lição em letras de sangue e fogo.

Como é comum, os alemães mostram em atos o que negam em palavras. Recentemente, a emissora nazista anunciou que Hitler e Himmler haviam estabelecido a lei marcial para varias zonas da Alemanha e que todo cidadão, homem, mulher ou criança, que abandonasse seu trabalho ou não cumprisse com o seu dever seria julgado por uma corte marcial e condenado á pena de morte. Esta declaração deve ser examinada á luz do fato segundo o qual autoridades, tais como prefeitos, nas provincias orientais, já foram fuzilados por "covardia" e "deserção".

A HISTORIA SE REPETE

Existe uma suprema ironia no fato de que Hitler, que sempre atribuiu a perda da ultima guerra a revolta civil na retaguarda das linhas de frente que permaneciam intactas na luta, se acha agora na perspectiva de um colapso tanto na frente interna como nos fronts de luta. Hoje, contudo, é mais fácil conter os civis do que os soldados.

O colapso civil na ultima guerra foi, naturalmente, um reflexo direto das noticias procedentes das frentes de luta e o reconhecimento universal do fato de que a guerra já estava perdida.

Hitler sempre censurou aqueles que trabalharam pelo reconhecimento dos sociais-democratas, aos quais êle juntava todos os grupos radicais e os judeus. Desta vez os judeus foram eliminados e os sociais-democratas suprimidos. Todavia, embora métodos terroristas possam vir sufocar a revolta civil, êles não podem impedir que a história torne a se repetir.

Desta vez, porém, há muito maior probabilidade de que o colapso venha se verificar no front que na retaguarda, porque é muito mais fácil eliminar civis pelo terror que impedir que os exércitos dêm alguns passos para a frente e se cheguem ás trincheiras dos Aliados, com o objetivo de se renderem — tanto individualmente como em grupos.

OS NAZISTAS COMEÇAM A FAZER PERGUNTAS

Neste momento, tanto o oficial como o soldado alemão que amam seu país mais que a seu Fuherre, devem estar fazendo perguntas a si mesmos. (E eu penso que existem milhões de alemães que

(Continúa na 6ª pagina)

Sem Função

O unico orgão oficial do governo na administração do sr. Getulio Vargas — o "Diario Oficial" — publicou, em data de ontem, o parecer do DASP sobre a fusão da tabela numérica ordinaria de extranumerario-mensalista da Direção Nacional da Juventude Brasileira com a da Divisão de Educação Fisica e a da Divisão de Obras, do Ministerio da Educação. O parecer é interessantissimo e merece um comentario especial, mesmo nesta época tão cheia de acontecimentos politicos de relevante importancia.

Reporta-se á alegação do referido Ministerio de que "essa medida visa aproveitar em repartições que se encontram em deficiencia de pessoal, os servidores da D. N. J. B., cuja secretaria geral não tem, no momento, serviços a executar". E, em face dessa situação, o DASP manifesta-se a favor da proposta.

Muito bem. Os servidores da "Juventude Brasileira" não teem no momento, serviços a executar. Não teem nem nunca tiveram. E nunca tiveram porque, se houve uma moda fascista que não pegou no país, apesar do interesse da ditadura estadonovista, foi essa da "juventude brasileira", em moldes da "juventude hitlerista".

Estamos perfeitamente lembrados da repulsa que os estudantes secundarios de todo o país manifestaram pela introdução, entre nós, do modelo nazista, numa atitude digna de moços e coerente com as tradições democraticas do povo brasileiro. Somos testemunhas do empenho com que o governo elaborou o vasto plano de preparação da mocidade dos colegios e ginasios para envergar a farda do novo "movimento", especie de camisa de força cortada para os estudantes arianos e que não se adaptava, de maneira alguma, no corpo de nossos misegenados rapazes. E presenciamos algumas das passeatas organizadas com a cooperação "espontanea" do DIP, onde crianças, sob ameaças e "conselhos", aplaudiam certa autoridade, levantando bandeiras e atirando flores, num arremedo forçado das manifestações de camisas pardas.

A "Juventude Brasileira" nunca pegou. Nunca existiu, de fato. E não pegou porque a mocidade de nossas escolas, hoje como ontem, e sobretudo no periodo mais grave da ditadura estadonovista, sempre manifestou instintiva repulsa pela sua organização, inspirada e confeccionada sob o modelo nazista. Fez muito bem o Ministerio da Educação em agregar o pessoal administrativo da "Juventude Brasileira" a serviços outros, verdadeiramente uteis.

(De "O Jornal", Rio, 3-3-45).

A gloria de Caxias

Austregesilo de ATHAYDE

Grande é a gloria de Caxias como soldado; maior ainda como pacificador da nação.

Era a sua habilidade de estadista, o seu agudo senso de que os povos só se revoltam quando lhes denegam justiça, a sua nobre idéia de que não há paz verdadeira sem responsabilidade do poder e garantia dos direitos do cidadão, a principal força do seu genio politico. Caxias derrotava nos campos de batalha, mas os seus mais notaveis serviços ao Brasil, não pertencem á legenda da sua espada.

Vêm da sua clara visão de homem de Estado.

* * *

Sondemos os horizontes da nossa vida nacional. Convido os soldados de Caxias a fazê-lo comigo.

Donde surgem as nuvens que ensombram o nosso futuro, qual a causa dos temores dos patriotas, apontem a origem da divisão do povo? Não é a ambição de um governo insaciavel de poder, teimando contra todas as legitimas manifestações da opinião livre em perpetuar-se nos gôzos e vantagens do mando?

Não está patente o repudio da coletividade, pelos mais nobres e autorizados representantes do seu pensamento, ao regime fascista que esse govêrno acaba de reforçar com um Ato Adicional, lançado como um desafio á consciencia democratica do país?

* * *

Havera ai quem duvide de que uma vez cessada essa causa, a tempestade amainará e o Brasil estará assegurado na sua ordem juridica, na honra dos seus cidadãos, no desenvolvimento da sua economia e no prestigio do seu nome no exterior?

Pois será possivel que o interesse de um unico em ficar eternamente no poder prevaleça contra a paz de quarenta e cinco milhões, o destino da mocidade, o progresso da patria, a dignidade da vida de todos?

A essas perguntas Caxias haveria de responder com a lógica do seu invariavel procedimento, ficando com a nação contra os que a ameaçavam fóra da lei.

Pois fóra da lei estão os que a forgicam a seu modo e contentamento e ilaqueiam a fé da nação e lhe fazem fementidas promessas e teimam em sonegar-lhe no interior os direitos pelos quais o Exército de Caxias derrama o seu generoso sangue em terras estrangeiras.

E o Exército de Caxias não tem duas faces: uma nos Apeninos e outra dentro do Brasil. E' um só no seu idealismo, na sua força e no seu indefectivel amôr á nossa terra comum.

CRONICA DO RIO

As idéias e os homens

Genolino AMADO

Toda vez que se declara uma grande luta politica, tal como sucede presentemente no Brasil, é preciso ter em vista, antes de tudo, se a peleja se vai travar em torno de idéias ou apenas em torno de homens. Naturalmente, o que o povo quer, o que exige ao fim de tão graves experiencias internas e externas, é que o retorno do país ás instituições democraticas se realize de acordo com os principios fundamentais que das proprias representam, colocando-se os seus postulados acima das individualidades, sejam quais forem as simpatias ou as prevenções que estas possam inspirar por motivos personalissimos.

Mas, politicamente, as idéias não vivem por si mesmas, na forma abstrata que adquirem nos livros de doutrinação. As idéias vivem, exprimem-se, combatem pela sua existencia e predominancia, através de criaturas humanas, que as conduzem das bibliotecas para as ruas. E esses condutores, esses "leaders" do espirito publico, teem de ser, necessariamente, aqueles que ás idéias se devotam, que não vacilam em afirma-las nas horas dificeis, que não as repudiam ou as deformam ao sabor de conveniencias ou injunções oportunistas. Elas não são amantes faceis que se vendem para o gozo de um momento. Reclamam fidelidade longa e corajosa. Não se entregam hoje aos que, ainda ontem, as difamavam ou sentiam, pelo seu voluntario silencio, que outros as injuriassem. As idéias só amam aos que amam as idéias, pugnando por elas, abertamente quando é possivel, na sombra das catacumbas quando se nega o direito áquela defesa. Não aceitam os beijos dos que na vespera as apedrejavam.

De certo, não se pode recusar a ninguem o ensejo de mudar de idéias, ainda mesmo quando essa troca se opera na iminencia de ver derrotadas aquelas que antes proclamava e vitoriosas as que só no ultimo instante decide abraçar. Contudo, um aderente de tal ordem tem de ficar entre os recrutas e

(Continúa na 7ª página)

Noticias Oficiais

O sr. Interventor Federal, em data de ontem, assinou decreto-lei reorganizando o quadro do funcionalismo publico civil e militar, concedendo aumento de vencimentos e dando outras providencias.

A LIÇÃO DO PACIFICADOR

J. E. de Macedo Soares

"Copyright dos "D. A."

Tem todo cabimento, nestes graves momentos da vida do Brasil, a proclamação que lhe dirigiu o chefe do Exército a propósito do centenário da pacificação do pais, depois dos dez anos da revolução farroupilha que o assolaram. Citando o pensamento do pacificador — "União e tranquiliaade seja de hoje em diante nossa divisa" o sr. general Dutra quis mostrar, no limiar da grande campanha da abolição do regime discricionário que por trás da luta politica existem interêsses morais e materiais do país, que não devem ser atingidos, sendo certo que pelo restabelecimento da órdem democrática os nossos rapazes estão sangrando nos campos de batalha da Europa e que nesse esfôrço de guerra baseamos o prestigio, a autoridade e o poder do Brasil no convivio das grandes nações do mundo civilizado.

Sem duvida, não há nada mais necessário á nação, neste momento, do que a unidade espiritual que lhe dá coragem no sofrimento, descobrindo-lhe o sentido idealista da causa, que justifica todos os seus sacrificios. Mas tambem nada lhe é mais indispensavel do que a firme coesão do Exército perante, a seu dever tutelar dos direitos do povo brasileiro; e essa atitude de serenidade e justiça se levanta, de corpo inteiro, na consciência militar, com os grandes e fecundos exemplos da vida publica do marechal duque de Caxias.

Evocando a figura do patrono do Exército, pacificador e restaurador da unidade nacional — o sr. ministro da Guerra de algum modo assume o compromisso de conter a luta politica que se inicia, dentro de liimtes morais e materiais, que, rompidos, a transformariam num calvário da nação para conseguir afinal a redenção na vida livre do espirito, que é a sua indestrutivel vocação.

Nã opode escapar ao sr. general Dutra — como não escapa a ninguém — o terrivel paradoxo do ditador entrincheirado no campo do govêrno, que êle mesmo criou discricionariamente, agora transformado em candidato a um diploma que haviam de lhe conferir as urnas livres. Assim, todo o aparelho governamental de contenção e corrupção ficaria a serviço da resistência totalitária, procurando arrancar um voto que só poderia ter significação anti-democratica, que só poderia ser a obra da violência e do subôrno contra a evidente e eloquente manifestação da vontade nacional.

E tá claro que as largas renuncias da ditadura são, nesta hora, contingência acima dos desejos e apetites de seus aproveitadores. Mas não está nada claro que a retirada dos ditatoriais signifique um sincero abandono de posições, desarmando-se as suas hostes em face da ofensiva indignada dos brasileiros na reconquista de suas liberdades.

O sr. Getulio Vargas na calçada, não poderia siquer pensar na sua candidatura leitoral. Essa candidatura está pois condicionada ao so e manejo dos poderes o Estado. O candidato oficial só é possivel dentro dos uadros da ditadura, sendo portanto essencialmente o candidato anti-democratico. Inversamente o sr. major-brigadeiro Eduardo Gomes é o candidato na calçada; sua candidatura justifica-se na confiança de seus concidadãos, na certeza de seu amor a liberdade, na firmeza de suas convicções democraticas. Seriam pois legitimas ambas esas candidaturas se propostas ao povo em pé de igualdade, devendo as urnas decidir realmente entre a servidão e a alforria. Não sendo propostas em pé de igualdade — o ditador disputando-a com o dinheiro e o poder do govêrno, enquanto a nação contesta desarmada e indefesa, opondo-lhe o seu candidato inerme — é mais do que evidente a iniquidade, a imoralidade, a falsidade da sitnação em que se pretende denegar ao país o seu direito fundamental de decidir de seus destinos politicos. Contudo, o sr. ministro da Guerra sabe perfeitamente que todas as desigualdades da fraude e da violência não poderão desanimar o Brasil na luta que empreendeu deliberadamente.

Na hora da paz de Caxias, na unidade nacional e na coesão do Exército convem assinalar, por um lado, a decisão de libertar-se do povo brasileiro; por outro, a responsabilidade absoluta do Exercito no cumprimento de seu magno dever de o preservar moral e materialmente, dos abusos e crimes da facção montada no seu govêrno.

Ou bem o Exército estabelece e mantem o equilibrio de justiça entre os contendores e lhes assegura igualdade de ação na luta eleitoral ou, então, não poderá seguir a inspiração de Caxias, não servirá o Brasil acima das pessoas e seus interêsses, não lhe resguardará a união moral necessário ás lutas da guerra e a tranquiliade indispensável aos trabalhos da paz.

Sociedade Recreativa Alecrinense

NOTA OFICIAL
"Festa da Gratidão"

A Diretoria da "Sociedade Recreativa Alecrinense", torna publico aos seus associados que no próximo sábado, com inicio ás 20 horas, fará realizar-se com solenidade, uma grandiosa festa com o titulo acima, com o objetivo de prestar uma homenagem de gratidão aos anteriores diretores do jornal "O DIARIO" que tanto colaboraram junto á sua Diretoria para os êxitos desse idealicio. Espera-se, assim, o comparecimento de todos os seus associados a essa festividade que e auspicia de grandioso êxito, cujos convites já se acham em circulação ás autoridades locais, á imprensa e ás familias natalenses.

Ingresso: Recibo Nº 3

Traje: o de passeio.

José de A. Barboza — 1º Secretário.

AVISO AOS ESTUDANTES

LIVROS ADOTADOS PARA A REABERTURA DOS CURSOS DO COLEGIO ESTADUAL (ATENEU NORTE RIOGRANDENSE), RECEBEU OS SEGUINTES:

Joaquim Silva — Historia Geral 1ª e 2ª serie — Historia do Brasil 3ª e 4ª serie.

Aroldo Azevedo — Geografia do Brasil 3ª e 4ª série.

Vandick Londres — Latim do Ginásio 1ª e 2ª série.

Newlands — English 2º, 3º e 4º Grade.
Tapajoz — Historia do Brasil — Colegial.
Beatriz — El Espanol del Colegio.

A' Livraria "Ismael Pereira"
DR. BARATA, 165



ASSEGURE, também a Sra., uma perfeita nutrição ao seu filho, dando lhe leite bom e em quantidade suficiente. Para isso, use Gravidina durante o aleitamento. Ativando as secreções das glândulas mamárias e sendo rico de substâncias nutritivas, êsse excelente medicamento favorece a produção de leite em abundância e de boa qualidade. Gravidina é, portanto, indispensável à mulher que amamenta. Além disso, depois do parto, Gravidina faz os órgãos internos voltarem rapidamente à normalidade, livrando-os, ao mesmo tempo, dos males que comumente os afetam. Use Gravidina no período da gestação, afim de preparar-se para um parto fácil e rápido, e depois, para restaurar as suas fôrças e garantir um bom aleitamento.

Aqui estão os benefícios que Gravidina proporcionará à Sra. e ao seu filho:

1 - Evita os acidentes e complicações tão comuns durante a gravidez;
2 - Prepara convenientemente o seu organismo para um parto fácil e rápido;
3 - Restaura rapidamente as suas fôrças, depois do parto;
4 - Assegura filhos fortes, bem constituidos e bem nutridos;
5 - Favorece a produção de leite em abundância e de boa qualidade.

Produto de Laboratório Ulcer de Castro Xavier S. A.

Cronica Social

ANIVERSARIOS
ONTEM
Senhoras

D. Dulce Fernandes Dantas — Aniversariou, ontem a exma. sra. Dulce Fernandes Dantas, esposa do sr. general Antonio Fernande Dantas, Interventor Federa no Estado.

A distinta dama, que exerce a presidencia da Comissão Estadual da Legião Brasileira de Assistencia, e conta com muitas simpatias nos circulos da sociedade norte riograndense, recebeu expressivas manifestações por esse grato acontecimento.

HOJE
Senhores

Murilo Freire Cortez, funcionario da firma Warton Pedroza, desta praça.

— Jorge Evaristo de Menezes, funcionario da Secretaria do Tribunal de Apelação do Estado.

Senhoras

Elita Cruz, esposa do sr José Xavier da Cruz, funcionario do Departamento dos Correios e Telegrafos.

— Iris Tavares Galvão, esposa do sr. Helio Galvão.

NOIVADOS

Estão noivos, o sr. Gorgonho Regalado de Medeiros cirurgião-dentista nesta capital e a srta. Zilda Duarte Pereira, filha do sr. Ismael Pereira, comerciante nesta praça e de sua esposa d. Maria Emilia Duarte Pereira

NUPCIAS

Realizou-se ontem, o casamento civil do sr. Lourival Batista de Oliveira com a srta. Maria Bezerra, filha do sr. Manoel Geminiano Bezerra, funcionario publico nesta capital.

BATIZADOS

Batizou-se domingo ultimo na data do seu 1º aniversario, a pequena Gilseny, filha do sr. Alipio Dias e de sua esposa d. Adalgisa Dias.

Serviram de padrinhos o sr. Manoel Ameida e Silva e sua esposa d. Julieta Almeida e Silva.

VIAJANTES

Sr. Antonio Martins — Seguiu hoje, com destino ao Rio de Janeiro, passageiro do avião da "Cruzeiro do Sul", o sr. Antonio Martins, chefe da firma M., Martins & Cia. desta praça.

Sr. Frederick Conolly — Chegado ontem, do sul do pais, viajando pelo avião da "Panair do Brasil S. A.", acha-se nesta capital, o sr. Frederick Conolly, gerente da filial do Recife da "The Sydney Ross Company".

REGISTRO CIVIL

Foram feitos, durante o dia de ontem, no 4º Cartório Judiciário desta capital, os seguintes registros:

Nascimentos — Maria de Lourdes da Cunha, filha de Miguel Gomes da Cunha e de d. Maria José da Cunha; José Lucio Cortês, filho de Ladislau Dantas Cortês e de d Palmira Alves Cortês; Antonio Maria, filho de Manoel Menino e de d. Severina Maria da Conceição; Telma de Araujo Bulhões, filha de Manoel Pessoa Bulhões e de d. Maria Assunção Bulhões; Carlos Alberto Teixeira de Souza, filho de Abel Geraldo Teixeira de Souza e de d. Maria do Carmo Vieira de Souza; Aida Maria Dantas da Silva, filha de Luiz Martins da Silva e de d. Julieta Dantas da Silva; Ana Maria Fernandes, filha de Valter Fernandes e de d. Maria de Lourdes Fernandes; Manoel Batista da Silva, filho de Ildefonso Cardoso da Silva e de d. Antonia Januaria da Conceição; Maria da Apresentação de Mendonça, filha de José Francisco de Mendonça e de d. Maria da Conceição de Mendonça; Francisco Martins de Luma Filho, filho de Francisco Martins de Lima e de d. Carminha Martins de Lima; Valquiria dos Anjos da Silva, filha de Francisco Terruliano da Silva e de d. Maria dos Anjos da Silva; Pedro Viana Nunes, filho de Luiz Altino Nunes e de d. Iracema Viana Nunes; e Maria Francelia Alves Bezerra, filha de Francisco de Assis Bezerra e de d. Adelia Alves Bezerra.

Casamentos — Altair Barbosa de Freitas com Ceci Luiza de Lima; Julio Pereira de Deus com Aurina Pereira de Deus; Caetano Morais de Andrade com Tereza Candida; Sebastião Alves de Santana com Maria das Neves Pereira; Lester Mullinex com Benedita Abraão; e Lourival Batista de Oliveira com Maria Bezerra Junior.

Obitos — José Alves da Silva, filho de Domingos Alves da Silva e de d. Maria Teixeira de Lima; Lucimar Gonçalves, filha de Artur Gonçalves e de d. Maria Severina da Silva; Marlene Pereira da Silva, filha de Manoel Pereira da Silva e de d. Alinia Gomes da Silva; Maria Rafael Soares, filha de Rafael Pereira de Lima e de d. Maria da Conceição Lima; Maria do Socorro, filha de Francisco Dantas Filho e de d. Julieta Dantas de Medeiros; Elizabete Xavier, filha de Francisco Xavier e de d. Francisca Xavier; Manoel Rodrigues; Manoel de Sales, filho de João José de Sales e de d. Zumira Soares de Sales; Manoel de Souza, filho de Cristina Paulina de Souza; Minervina Pereira, filha de José Coelho e de d. Maria Coelho; Josias Dias de Oliveira; Maria dos Santos de Oliveira, filha José Fabricio de Oliveira e de d. Dalila dos Santos de Oliveira; Maria do Socorro de Oliveira, filha de Antonio José da Silva e de d. Maria de Lourdes da Silva; Maria Luzinete Gonçalves, filha de Emidio Marcelino Gonçalves e de d. Raquel Monteiro Pontes; Raimundo Fernandes da Silva, filho de Silvino Fernandes da Silva e de d. Severina Lucas da Silva; e Maria Marta da Silva, filha de Osvaldo Francisco de Lima e de d. Maria das Dores de Lima.

22

Falará sobre a carta do sr. Plinio Salgado

RIO, 5 (Meridional) — O sr. Francisco de Campos, abordado pela imprensa, declarou que falará dentro de algumas horas á imprensa, a respeito de uma longa carta do sr. Plinio Salgado, ao sr. Getulio Vargas, a 28 de fevereiro de 1938, publicada ontem e hoje pela imprensa carioca. Nesse documento o sr. Plinio faz referencias aos entendimentos que manteve com o sr. Campos em que este, falando em nome de Getulio Vargas, convidou-o a Pasta da Educação.

Demitiu-se do Banco do Brasil

RIO, 5 (Meridional) — O sr. Gastão Vidigal dirigiu uma carta ao sr. Souza Costa, ministro da Fazenda, demitindo-se irrevogavelmente do cargo de diretor do "Banco do Brasil".

Protesto dos jornalistas cariocas

RIO, 6 (Meridional) — O comité provisorio dos jornalistas cariocas na campanha pró Eduardo Gomes foi assinado pelo sr. Vitor do Espirito Santo, sr. Osorio Borba, sr. Alceu Marinho Rego e outros profissionais daqui e protestou energicamente contra os acontecimentos ocorridos em Pernambuco, que culminaram com o fuzilamento do estudante Democrito de Souza Filho, acentuando: "Causa a mais profunda repulsa da conciencia civica do nosso povo a atitude dos gangsters de Pernambuco dissolvendo com tiros a reunião politica dos estudantes e dos representantes de todas as classes que expressaram solidariedade ao candidato das oposições coligadas".

Leiam "A CIGARRA"

EDUCAÇAO
O que é democracia sem educação

Democracia sem educação é fascismo disfarçado. O povo tem o direito de receber educação, pois esta é uma das funções do Estado. Todas as oportunidades, sem distinção de raça, credo ou berço, devem estar á disposição de todos os cidadãos para que uma nação possa desenvolver até o máximo

as suas possibilidades. Quando falamos nesta igualdade de oportunidade não queremos dizer que todos os cidadãos devam receber a mesma educação, o mesmo padrão, mas ter oportunidade de se desenvolver até o maximo, de acordo com as suas aptidões. Certa feita ouvimos uma aula do sr. Anisio Teixeira, no curso de Filosofia da Educação, que ministrava no Instituto de Educação, e o grande educador brasileiro dizia ás futuras mestras cariocas que existem duas escolas para cada cidadão: a escala biologica e a escala das oportunidades. Ambas vão de um a cem. O individuo pode nascer com vinte na biologica e ter oitenta na de oportunidades. Outro pode nascer com oitenta na biologica e ter apenas vinte na de oportunidades. O que uma democracia tem de cuidar é que todos tenham o mesmo nivel das oportunidades, mas, é logico, cada qual progredirá de acordo com as suas possibilidades biologicas, um tanto fora, mas não inteiramente fora do controle do homem e da sociedade. O dia que fizermos assim, teremos verdadeira democracia e não estaremos sujeitos a retrocessos e involuções. Não é tarefa facil, nem tarefa de pouco tempo, mas é tarefa que deve ser preocupação principal de todos os governos honestamente democraticos. Não há problemas brasileiro — vale a pena repetir-se sempre esta afirmativa — que no fundo não seja um problema de educação. O nosso operario demonstra-se um elemento de trabalho de primeirissima coragem. Que educação tem ele? Que oportunidade lhes são propiciados? A politica trabalhista de tanto alarde, mas na realidade de ambito curto em muitos pontos vitais, não resolve a situação do operario porque esqueceu de cuidar da educação do operario. Ele será sempre um joguete na mão de patrões menos escrupulosos, se não tiver os meios de ganhar uma conciencia de classe que não se faz com passeatas, mas com absoluta liberdade para que os mais cultos e bem intencionados esclareçam e orientem, desmascarando sempre que possivel os envenenadores, com falsas promessas e com fantasias, da alma do homem do trabalho.

O que o trabalhador brasileiro, seja de que classe for, tem que reclamar como direito primeiro para seu bem estar, é educação. Que vimos, salvo rarissimas exceções, com a bem intencionada e tão mal compreendida representação classista no nosso ultimo Congresso? Aqueles homens defenderam como deviam defender os interesses reais das suas classes? Não. E não defenderam porque não tinham educação, não tinham cultura, não tinham uma base para raciocinio livre. O trabalhador brasileiro, seja o operario das fabricas ou o trabalhador em outras searas construtora da grandeza nacional, deve gritar, neste momento, com todas as suas energias para que lhe dem educação, para que dem educação aos seus filhos, pois esta é a unica maneira de resolver sua situação e até mesmo a situação econômica. Formamos com os que dizem que "não temos dinheiro porque não temos educação", e contra os que dizem "não podermos ter educação porque não temos dinheiro". E que façam o mesmo os que pensam na democracia para o Brasil. O momento é de ação. E' de agitação de ideais. E nenhuma idéia pode ser melhor recebida pela gente conciente do país do que a de dar educação e oportunidade a todos os brasileiros. Só assim é possivel a democracia. Fora disto é disfarçar fascismo. Democracia sem educação é uma especie de "amadorismo marron" da linguagem do foot-ball. — FERNANDO TUDE DE SOUZA.

AGUARDENTE
"OLHO D'AGUA"
(Examinada e Aprovada pelo laboratorio Bromatologico do Rio de Janeiro)
Saboroso Aperitivo para o mais exigente paladar
Peça Sempre — OLHO D'AGUA
Fabricada e Engarrafada por
JOÃO BERCKMANS DANTAS

O gabinete do novo titular da Justiça

RIO, 6 (Meridional) — O Ministro da Justiça constituiu da seguinte maneira o seu Gabinete: Chefe: Arnobio Tenorio Vanderlei, oficiais José Maria Carneiro de Albuquerque Melo, Valdir Niemeyer, Orlando Teixeira Souza, Isaac Brown e como assistente militar o major Jair Gomes. O sr. Arnobio Tenorio Vanderlei que exercia o cargo de Secretario da Educação na Interventoria de Pernambuco, é esperado hoje desse estado.

SOLIDARIA A "SOCIEDADE DOS AMIGOS DA AMERICA"

RIO, 6 (Meridional) — Socios da Sociedade "Amigos da America" enviaram uma mensagem ao sr. Eduardo Gomes, assegurando o apoio a sua candidatura, expressando a crença no programa da referida entidade, que sómente poderá ser realizado por um homem que seja representante do povo honrado como ele. A mensagem lembra que a Sociedade "Amigos da America" sempre se bateu pela familia brasileira e pela concessão da anistia aos presos por crimes politicos e conexos, no restabelecimento das liberdades publicas e individuais.

Bonus de Guerra
COMPRA-SE
Frei Miguelinho, 58 — 1' andar

Contra a censura postal

S. LUIZ, 5 (Meridional) — "O IMPARCIAL" num editorial sob o titulo "Urge desaparecer o enigma da censura da correspondencia postal, diz: "Esse recurso da prepotencia expirante não é apenas deprimente para o povo como tambem prejudicial aos interesses de todos, sobretudo no comercio, que se vê prejudicado na sua correspondencia, mofando nas agencias de correio, á espera do inutil serviço da censura. Vários anos dessa odiosa restrição postal tem sofrido a imprensa brasileira e incalculaveis prejuizos de retardamento sistematico de sua correspondencia".

Ouçam a Z.Y.B.-5
Rádio Educadôra de Natal

INDICADOR PROFISSIONAL

MEDICOS

DR. ETELVINO CUNHA
(Curso de aperfeiçoamento no Rio de Janeiro e São Paulo)
Assistente do Hospital Miguel Couto
DOENÇAS DE SENHORAS — PARTOS
Ondas ultra-curtas, Bisturi Eletrico, Eletrocoagulação, etc.
CONSULTORIO: Rua Cel. Bonifacio, 222 (Ribeira) Das 15 ás 18 horas — FONE 1032 — RESIDENCIA: Praça André de Albuquerque, 574 — FONE, 1273

Tratamento e operações das doenças dos OUVIDOS, NARIZ E GARGANTA
DR. CLEODON TAVARES
Auxiliar tecnico e ex-assistente interino da Cadeira de Oto-rino-laringologia da FACULDADE DE MEDICINA DO RECIFE e assitente do HOSPITAL PEDRO II (Recife
Consultas das 15 ás 18 horas
Consult.: Dr. Barata, 8882 — 1º
Res.: Voluntarios da Patria, 896

HEMORROIDAS
CURA RADICAL
Sem operação e sem dor — Doenças Anu-Retais e de tratamento dos estreitamentos do réto pelas dilatações diatermicas
PARTOS
DR. L. BANDEIRA DE MELO
ESPECIALISTA
Consultorio: Praça Augusto Severo — 550 — 1º andar — Salas 2 e 3
Expediente: de 2 ás 6 diariamente
Residencia: Rua João Pessôa, 154

DR. ANIBAL MEDINA DE AZEVEDO
Diplomado pelo "Instituto Oswaldo Cruz" (Manguinhos)
ALERGIA
Diagnóstico e tratamento das doenças alérgicas (Asma, colites, enxaquecas, dermatóses, etc.
ANALISE CLINICAS
Exames de Urina, Sangue, Fézes, Pus, etc.
Av. Rio Branco nº 642 das 13 em diante

DR. OLAVO MONTENEGRO
Curso de aperfeiçoamento no Rio de Janeiro
CLINICA MEDICA E PEDRIATRICA — DOENÇAS DA NUTRIÇÃO E GLANDULAS ENDOCRINAS, OBESIDADE, MAGRESA, DIABETES, REUMATISMO
Regimens alimenticios
Consultas das 15 ás 18 horas
Consultório: Rua Cel. Bonifacio, [illegible] — Telefone, 1882
Res. Av. Deodoro, [illegible] — Tel. [illegible]

DR. MIRABEAU PEREIRA
CLINICA DE CRIANÇAS
Ex-médico estagiário no Inst. Nac. de Puericultura, Rio, — Ex-interno do Azilo de Expostos, Bahia
CONSULTORIO: Rua Amaro Barreto, 1311 — 1º — Sala 3
Das 14 horas emdiante.
RESIDENCIA: Rua Amaro Barreto, 1.224
ALECRIM

DR. MANOEL VITORINO
ESPECIALISTA
DOENÇAS DO SISTEMA URINARIO (ambos os sexos
Doenças do sistema genital masculino
OPERAÇÕES
Doenças venereas em geral
Consult.: Rua Cel. Bonifacio nº 228 — Natal — Telefone 1029

DR. GONÇALO-MENDO VIDAL
CLINICA VETERINARIA
Residencia: Ferreira Chaves nº 127
Edificio Fernando Costa das 13 ás 17 horas, sábado das 8 ás 12 horas
Pensão Natal: das 7 ás 13 e das 19 ás 20 horas

DR. CRESO BEZERRA
CHEFE DO SERVIÇO DE CLINICA MEDICA DA POLICLINICA
Clinica médica de adulto — Clinica especializada do Aparelho Digestivo
COULTORIO:
Av. Rio Branco, 669 — 1º
Horario — 14 ás 16
Residencia — Rua da Conceição, 521 — Fone, 1254

DR. ALVARO VIEIRA
Chefe de Clinica Cirurgica do "Hospital M. Couto"
Cirurgia Geral Doenças de Senhoras — Eletricidade Médica
Eletro-coagulação — Ondas Curtas — Bisturi Elétrico
Consultório: Av. Duque de Caxias — 174 Fone, 1284
Horário: Das 14 horas em diante
Residencia: Av. Getulio Vargas — — 750 Fone: 1423

DR. JOAQUIM LUZ
ESPECIALISTA
Doenças de Senhoras — Partos — Ondas curtas, eletro-coagulação, bisturi elétrico
Consultas — Das 14 horas em deante
Consultório — Rua Ulisses Caldas, 88 1º And. — Residencia Av. Deodoro, 901

GABINETE MEDICO DENTARIO
DRA. ALIETE ROSELLI
CLINICA MEDICA E GINECOLOGICA
Consultas: 9 ás 11 e 13 ás 16
ODETE ROSELLI
CIRURGIA-DENTISTA
Consultas: 9 ás 11 e 13 ás 18
Telefones, 1101
Av. Junqueira Aires, [illegible]

JOANA DA ROCHA LIMA
PARTEIRA
Diplomada pela Faculdade de Medicina do Rio de Janeiro
Ex-assistente do Hospital Pro-Matre e Maternidade Escola
Residencia: Av. Rio Branco, 879 — Natal

LINDAURA DA CAMARA FILGUEIRA
PARTEIRA
Diplomada pela Faculdade Nacional de Medicina da Universidade do Brasil
Ex-interna dos hospitais: Beneficência Espanhola, Médico-Cirurgica e Maternidade das Laranjeiras
RESIDENCIA: Rua Felipe Camarão, 591
NATAL

ADVOGADOS

GARIBALDI TINOCO
e
DJALMA ARANHA MARINHO
ADVOGADOS
Esplanada Silva Jardim
"Edificio Elder"
Ribeira
Telefone, 1570 — Natal

MANOEL VARELA D'ALBUQUERQUE
ADVOGADO
NATAL
Avenida Duque de Caxias (antigo Sachet, 191)
Andar terreo

BEL. VICENTE DE SOUZA
ADVOGADO
Da Ordem dos Advogados
Causas civeis, criminais e trabalhistas
Rua Fonseca e Silva, 1105
Alecrim — Natal

JOAO MEDEIROS FILHO
ADVOGADO
Escritorio: Av. Duque de Caxias 59, 1º
Residencia: Av. Rodrigues Alves, 646

CLAUDIONOR DE ANDRADE
E
ALVAMAR FURTADO
ADVOGADOS
CAUSAS: Civeis — Comerciais — Criminais — Trabalhistas e Fiscais.
ESCRITORIO: Rua Dr. Barata 241 — 1º andar
(Edificio Nova Aurora)
FONE 1118
NATAL — R. G. DO NORTE

RAIMUNDO N. FERNANDES
Advogado
Res. Av. Prudente de Morais, 879
NATAL

CONSTRUTORES

JOAQUIM VITOR DE HOLANDA
CONSTRUTOR
Prov. nº 25 — P
Registrado no Conselho de Engenharia e Arquitetura — Construções e reconstruções — Estuques e revestimentos de fachadas — Postes e manilhas de concreto para bueiros — Bancos para jardins
Depósito e Escritorio:
Rua do Sal, 888 — Natal

Serraria Arcantil Ltda
RUA MIPIBU', 676 — NATAL
FONE 1.503
Grandes estoques de madeiras de todos os tipos, tamanhos e qualidades
Contrata qualquer tipo de cobertas
Secção especializada para fabricação de
Moveis e Esquadrias

FOLCLORE BRASILEIRO NO FRONT ITALIANO

Cantando, em prosa e verso, os feitos dos soldados da FEB

"Cruzeiro do Sul", "Zé Carioca" e "O Camelo", orgãos oficiais--Um expedicionario que não se acostuma com o frio--A patrulha do tenente Rigueira

S. PAULO, 26 (Meridional) — Os expedicionarios brasileiros que foram lutar em terras estranhas para dar aos povos oprimidos a liberdade que anseiam e restituir a plena conciencia democratica do mundo sufocado pelos regimes de força, longe de sua terra, não a esquecem nos diversos jornais que editam na Italia, e, entre os quais podem ser citados "O Cruzeiro do Sul" e "O Camelo", este ultimo pequeno orgão mimeografado, publicado por um batalhão dos nossos mais bravos regimentos de infantaria. As suas páginas, cheias de bom humor, registam pequenas anedotas, trocadilhos e frases de espirito sobre os camaradas das sub-unidades do mesmo batalhão.

UM JORNAL ATRAENTE E VIVO

O "Cruzeiro do Sul" é um jornal, segundo esclarece em suas proprias colunas, "feito por soldados e para os soldados que lutam na linha de frente", e no qual, tambem, "não se devolvem os originais não publicados".

O "Zé Carioca", por sua vez, numa expansão de admiravel bom gosto, estampa em seu cabeçalho: "Este jornal não está registado no D. I. P.", e "O Camelo", que é orgão das "piadas" entre os camaradas de farda e de luta, na Italia.

O cabo Arica publica em um dos ultimos numeros desse periodico uma poesia, "A Intriga", com a seguinte explicação: "Depois de demorados estudos o soldado Antonio Bernardelli chegou á conclusão de que o problema do casamento é insoluvel". E' a seguinte a poesia:

"Bernardelli anda triste,
Realmente preocupado,
Sem saber como fixesse
Co'o problema do noivado.

Pois, distantes e saudosas,
Na capital bandeirante
Ficaram-se duas noivas
Esperando o bravo infante

As duas são bons partidos.
E a ambas está amando,
Enviam muitos presentes
— e a coisa vai se agravando...

Na falta de solução
Para o caso complicado
Tem afinal a idéia
De cerebro iluminado :

Passa no cobre os presentes
Da Laura e da Mariana
E vai "terrar" o dinheiro
Com uma "bionda" italiana".

O FOLCLORE DA GUERRA

A começar com o distico de "A cobra está fumando", pode-se dizer que se está formando um verdadeiro "folclore da guerra". Os termos caracteristicos vão surgindo e há uma infinidade de poetas-soldados que cantam as amarguras, o civismo e a bravura dos seus camaradas, numa linguagem evidentemente popular.

Surgem, nos diversos jornais do "front" poemas, sonetos e quadrinhas cheias de saudade do Brasil, impregnadas de motivos populares.

Um soldado carioca, por exemplo, ocultando-se com o pseudonimo de "Zé Carioca", no numero de 1º de fevereiro do jornal expedicionário "Cruzeiro do Sul", assim se refere ao frio na frente italiana".

"COM OS PE'S GELADOS...

Que culpa tenho eu de ter nascido
Em terra cuja rua é reluzente?
Que culpa tenho eu de ter vivido
Em patria cujo sol é tão ardente?

Que culpa tenho então de haver mudado
O rotulo da vida e o paradeiro?
Não sou acaso um nobre e bom soldado
Não sou porto certo um simples brasileiro?

Saudades hei de ter do minha terra.
Saudades hei de ter de seu calor
Nas dias que vivemos nesta serra.
O que, porem, não gosto é deste frio...
Não sou nem "pinguim", nem "urso branco...
Eu sou do terra quente, eu sou do Rio".

O TEDESCO DAS PERNAS GRANDES E "O ISCA"

Conta tambem, um dos jornais expedicionarios que ainda não estava bem esclarecida a situção do inimigo em determinda frente de combate de nossas tropas num dia X. Admitia a Segunda Secção que uma nova unidade inimiga havia entrado em linha. Uma ordem de busca de informações foi enviada ao regimento X determinando-lhe a captura de prisioneiros, afim de elucidar a questão. O major B. P. S-3 do R.I. preparava, com minucia, uma patrulha que teria a missão de se infiltrar nas linhas inimigas, surpreender o adversario, subjugá-lo preso. Poucas horas antes do escurecer, o major B.P. se dirige ao P. C. da Companhia, onde a patrulha recebia as ultimas instruções e com o proposito de que tudo ocorresse da melhor forma possivel, resolve assentar, ainda uma vez, com os homens ali presentes, as funções de cada um e o papel que deveriam desempenhar.

Dirigindo-se aos homens que constituiam o grupo de tiro da metralhadora que apoiaria a patrulha recaptula com os mesmos a função de cada um e a maneira que deveriam agir.

A seguir, faz algumas recomendações ao Bazuqueiro (atirador de Bazzoka) e voltando-se para uma pracinha de pequena estatura que se mantinha silencioso pergunta-lhe:

— E você o que é?
— Eu?
— Sim, você mesmo
— Eu sô isca, simsinhô?
— —Como? Isca?
— Eu vô na frente, ali pela direita prá fingir que pur ali é que vai a patrulha. Os alemão me vê e ficam intretido comigo, os companheiro então vão devagarinho ali pru traz e agarra êles.

A's duas da madrugada, quando regressava a patrulha, avistou-se, ao longo sob o reflexo da neve, um vasto Fritz de dois metros de altura, que mantinha as mãos fechadas pousadas sobre a cabeça. Atrás dele, cotucando-o com a sua metralhadora, vinha o "isca":

— Alemão, fio da peste, pra qui serve umas perna tão grande?

NOTICIARIO DO BRASIL E DO MUNDO

Mas, não se limitam os jornais da FEB a narrar fatos como esse. Publicam noticias do Brasil e do mundo sobre o problema grego, sobre as declarações de Mauricio Torés em nome do Partido Comunista Francês, sobre a politica iugoslava, etc.

Ha, porém, a narração de um extraordinario feito de uma patrulha brasileira comandada pelo tenente Rigueira, que não pode ser esquecida, pois revela extremos atos de heroismo e audacia.

A narrativa foi feita pelo capitão Nelson Rodrigues de Carvalho, e vai aqui reproduzida com integral fideudade.

A PATRULHA DO TENENTE RIGUEIRA

Em certa situação de estabilidade forçada pelo terreno, pela neve e pelo frio, as ações de patrulha constituem a nota agressiva do front. E á infantaria cabe esta tarefa para, sempre vigilante, assegurar a estabilidade das linhas e cobrir seus irmãos de armas na retaguarda, sem dar treguas ao inimigo; de quando em quando, de fuzil em riste, sob a escuridão da noite, o frio terrivel e a neve, o infante deixa o "fox-hole" e vai sondar com patrulhas a azes, as posições inimigas e suas atividades.

Sair alguem, neste dificil terreno de montanhas, na noite escura e sob a neve escorregadia, com 10 graus abaixo de zero, para fazer uma simples caminhada de meia duzia de quilometros, através do campo, é já um ato de coragem. Mas, se esse feito é praticado por uma patrulha numerosa, ás barbas de um inimigo ardiloso e atento, se essa patrulha surpreende a vigilancia inimiga mata seus sentinelas, põe fora de combate varios boches, localiza uma forte linha de resistencia, de contorno ainda não definido e consegue regressar, embora com alguns de seus homens feridos, isso constitue um legitimo ato de bravura coletivo.

Foi o que fez a patrulha do tenente Rigueira, registrada com orgulho pelo capitão Nelson Rodrigues de Carvalho, no "Cruzeiro do Sul", jornal da FEB, que tem como redator-chefe o academico da Faculdade de Direito de São Paulo, Naldo Caparica.

De que se tratava? Saindo ás 19,10, através de um itinerario de subidas e descidas, com travessia de um riacho congelado, tendo por desfiamento dobras de terreno e esparsas oliveiras, num terreno vigiado atentamente pelo inimigo e a 10 graus abaixo de zero, reconhecer, atacar e informar o que fazia o boche, quer em X, quer em Y, duas pequenas localidades, para se chegar ás quais se teria um percurso de cerca de seis quilometros, e regressar ás 2,50 com a missão cumprida.

FACA DE TRINCHEIRA

E como foi cumprida essa missão, uma missão tipicamente de infantaria? Sai o tenente Rigueira com dois grupos de combate e aos tombos pela neve, deslisando aqui e ali, subindo e descendo barrancos, sempre alerta através do terreno do ninguem, consegue chegar a uma pequena localidade.

O tenente Carijó, com outro G. C. protege a ação. As casas são vasculhadas. Um civil informa a existencia de um posto alemão proximo, negando-se, entretanto, a acompanhar a patrulha até lá. O tenente Rigueira, decidido, o impele com a sua faca de trincheira, enquanto o tenente Carijó, com o seu terceiro G. C., se acerca, cobrindo novo lanço do primeiro escalão. Avançam os homens voluntariamente. Ponta: soldados Amorim Carlos Quintilhano e Temistocles Alves.

Ao subir uma dobra do espigão, o civil, já muito proximo, grita: "Sentinela tedesca!", precipitadamente. O momento é decisivo para o êxito da patrulha. Amorim não hesita e dum salto, abate a punhal a sentinela, que ainda consegue dar alarme. E revela-se de subito, uma posição organizada, donde varios boches irromperam armados. O sargento Sila, comandante de um dos G. C., lépido, alveja com a sua metralhadora que falha duas vezes e não funciona. Não há um instante a perder e ainda o mesmo sargento Sila e o soldado Amorim, com rapidez e decisão, lançam á queima-roupa, varias granadas de mão sobre o posto inimigo. Ouvem-se gri-

(Continúa na 6ª página)

Galvão, Mesquita Ltda.

FERRAGENS EM GERAL, TINTAS, OLEOS, ARTIGOS SANITARIOS, MATERIAL PARA SANEAMENTO, FERRO PARA CONSTRUÇÃO E EM CHAPA GALVANISADO E PRETO, ETC.

End. Teleg. "GALMES" — Tel. 1.188 — Ruas Dr Barata nº 217 e Cel. José Bonifacio ns. 220 e 212

NATAL — RIO GRANDE DO NORTE

Deixou tambem a "Fôlha Carioca"

RIO 6 (Meridional) — O sr. Carlos Drumond de Andrade, chefe do Gabinete do Ministerio da Educação declarou que deixou de colaborar na "Folha Carioca" pelos mesmos motivos que levaram 15 redatores e colaboradores desse vespertino a o abandonarem ontem.

Ouçam a ZYB-5 Radio Educadora de Natal

A repercussão no Maranhão

S. LUIZ, 5 (Meridional) — As associações estudantis reuniram-se para deliberar sobre a atitude a ser tomada em face dos acontecimentos de sábado em Recife. Causando a mais viva revolta nesta cidade, todas as classes sociais dizem que as noticias dão conta da selvageria da Policia de Pernambuco, atirando contra o povo nas ruas e matando um estudante, o que de fato causou profunda consternação nos meios estudantis maranhenses.

O SR. JOÃO ALBERTO NA CHEFIA DE POLICIA

RIO, 6 (Meridional) — Adianta-se que o sr. João Alberto voltará á Chefia de Policia, substituindo o sr. Coriolando Gois, indicado para a Carteira de Importação e Exportação do Banco do Brasil, no lugar de Gastão Vidigal que acaba de demitir-se por estar solidario com o Partido Constitucionalista de S. Paulo.

Os recolhidos ao Pronto Socorro

RECIFE, 5 (Meridional) — Além de Democrito Souza Filho, que morreu em consequencia dos ferimentos recebidos, acham-se recolhidos ao Pronto Socorro, gravemente feridas, as seguintes vitimas: O comerciante Elias Santos, o estudante Caetano Francisco Duras, o soldado da Aeronautica José Macêdo de Arruda, o garçon José Lima e o estudante José Maria Moura Marques.

Ouçam a ZYB-5

Dr. Joaquim Luz

comunica aos seus clientes que reiniciou a sua clinica.

Consultas: Das 14 horas em diante.
Consultorio — Rua Ulisses Caldas 88 — 1º andar

JOALHARIA ALENCAR
DE JOÃO ALENCAR

A casa de mais variado sortimento em joias, relogios, pulseiras, bijouterias, artigos de ótica e para presentes
Possue oficina propria
Rua Dr. Barata, 295
Rio Grande do Norte — NATAL

23

RADIOFONIA

Os radio-ouvintes potiguares continuam manifestando a sua opinião sôbre os valores artisticos do nosso broadcasting, através do concurso que instituimos para a escolha da "melhor cantôra" e do "melhor cantor" da Z.Y.B.-5.

O referido certame será encerrado no próximo dia 31 e aparece nesta tarde divulgando o seguinte resultado:

CANTORAS

Glorinha Oliveira	177 votos
Teresinha Maia	67 votos
Maria Izabel	43 votos
Ionides Albuquerque	7 votos

CANTORES

Ubaldo Lima	161 votos
Paulo Bezerra	47 votos
Alzir Gomes	38 votos
Zezé Gomes	36 votos
Jacinto Maia	22 votos
Hianto Almeida	16 votos

RADIO-CONCURSO

Qual a melhor cantôra da Z.Y.B.-5 ?

Voto em .. ..

Qual o melhor cantor da Z.Y.B.-5 ?

Voto em .. ..

Votante .. ..

ZYB-5 Emissôra Potiguar dos Diários e Rádios Associados

PROGRAMA PARA HOJE:

18.00 — Ave Maria
18.04 — Bôa Noite
18.05 — Gravações
18.15 — Panorama Esportivo
18.25 — Jornal Falado
18.30 — "O Vingador"
18.45 — Programa Oficial do Estado
19.00 — Teresinha Maia
19.15 — Pinasita José Pimentel
19.30 — Alzir Gomes
19.45 — Clarinetista Rubino Tito
19.55 — Noticias de todo o País
20.00 — HORA DO BRASIL
21.00 — Paulo Bezerra
21.15 — Bandolinista Antonio Rosalino
21.25 — Jornal Falado
21.30 — Musica popular variada
21.58 — Até amanhã
22.00 — Caracteristica Final.

AMANHA:

10. 00 — Marcha Inicial
10.02 — Bom dia
10.03 — Boulanger e Orq.
10.15 — Carlos Galhardo
10.30 — Anthony Serge e Orq.
10.45 — Newton Teixeira
11.00 — Antenogenes Silva e sgente
11.25 — Jornal Falado
11.30 — Jean Sablon
11.45 — Panorama da Guerra
11.50 — Noticias de todo o País
11.55 — Sebastião Pinto
12.00 — Hora Certa
12.02 — Gazeta Sonora
12.10 — No mundo do cinema
12.15 — Carlo Buti
12.25 — Jornal Falado
12.30 — Retransmissão da P.R.E.-9
13.00 — Até mais tarde
17.00 — —Ritmos variados
18.00 — Ave Maria
18.02 —Gravação
18.15 — Panorama Esportivo
18.25 — Jornal Falado
18.30 — Aventuras de Tarzan
18.45 — Programa Oficial do Estado
19.00 — Estudio

PARA A VOLTA DA FILHA DE PRESTES

MACEIO', 6 (Meridional) — Para custear a passagem da filhinha e da irmã de Carlos Prestes para voltarem ao Brasil. os intelectuais alagoanos iniciaram uma subscrição, estendendo-a ao povo alagoano, sendo já arrecadada regular importancia.

Apêlo aos moços e môças do Brasil

RIO, 6 (Meridional) — O artigo do "Diário da Noite", de autoria do sr. Austregesilo de Athyde, pede a todos os moça sdo Brasil, que passem a usar o laço prêto no peito até que sejam punidos os autores da morte do academico Democrito de Souza Filho.

RECOLHIDA A POLICIA AOS QUARTEIS

RECIFE, 6 (Meridional) — Durante a realização do enterro de Democrito Souza Filho, toda a policia foi recolhida aos quarteis. Continua a revolta do povo contra os atos de barbaridade cometidos sábado.

Ouçam a ZYB-5

BANDEIRAS PRETAS NAS FACULDADES

RECIFE, 6 (Meridional) — A Congregação da Faculdade de Direito realizou uma sessão, estando desfraldada uma grande bandeira negra. Em todas as outras Faculdades tambem foi içada a bandeira negra.

A CONFERENCIA...

(Conclusão da 2ª página)

prezam mais a Alemanha do que Hitler, Himmler, Goering e Gobbels).

Eles prometeram a salvação por meio de duas coisas — uma arma secreta e uma dissenção entre os Aliados. Foi utilizada a arma secreta e não se mudou o curso dos acontecimentos. O desentendimento aliado é uma falsidade patente. Ao soldado alemão na tão perigosa frente oriental foram prometidos reforços, mas estes não chegaram — e o terrivel bombardeio dos aviões anglo-americanos reforçou os russos, blaqueando a ajuda alemã.

Os russos se acham ante Cottdus, ponto onde desembarcaram os aviadores americanos Chamberlain e Levine há muitos anos atrás — eu me lembro que fui a Cottbus num taxi para vê-los de perto. Desdren, uma bela cidade alemã, até há pouco não atingida pela guerra, é hoje um montão de ruinas e de corpos humanos, jazendo entre labaredas.

ADMITINDO A GUERRA CIVIL

Derrota militar e colapso militar têm muita relação entre si, mas são coisas- diferentes. Um soldado derrota não pode continuar a lutar. Mas um colapso está certamente para acorrer quando o soldado percebe que não vale a pena a resistência e que esta é desastrosa — desastrosa para êle, para sua propria familia, para seu propria país.

Muito se reunem as forças de patriotismo e a do instinto de sobrevivencia dentro de cada soldado, a menos que êle seja um "SS" nazista que tenha esperança de poder enfrentar as ondas da revolta.

Quando um regime anuncia a intenção de julgar mulheres numa côrte marcial, admite a existencia de uma guerra civil. Côrte marcial não é lei nem é ordem. E' a alteração da lei e da ordem — a admissão clara de que a lei e a ordem foram incapazes de manter o povo em ordem.

O que anunciou o colapso em Berlim, depois da ultima guerra, foram os cartazes afixados nos quiosques da cidade, assinados pelo comandante militar da área da capital alemã e que começava com as seguintes palavras: "Eu, general Linsingen, proibo, sob pena de morte, a formação de conselhos de trabalhadores e de civis em geral, bem como a reunião de mais de cinco pessoas nas ruas".

A maioria dos berlinenses não tinha idéia do que esta advertência significava — mas em Kiel logo se registrou um motim. E da mesma forma, as medidas draconianas de Hitler deverão refletir o que está acontecendo no front.

Não há doutrinamento nem fanatismo que possam manter combatendo de armas na mão, mais que uma pequena minoria, quando se percebe que continuar a luta significa suicidio — para os soldados e para seu país — e êles sabem disto.

Oportunidades

VENDE-SE a propriedade Jundiá sita no municipio de Goianinha, com fabrica de açucar e aguardente, safra fundada, cem cabeças de gado vacum, cavalar e muar que servem para os transportes da propriedade. Possue tambem seis mil pés de agave, 45 coqueiros frutificando e outras benfeitorias. Tratar com Enéas Barbalho em Goianinha.

—

VENDE-SE 2 casas á Rua Professor Zuza nºs 200 e 204. A tratar com o proprietario á Rua São João nº 1292 — Lagoa Seca.

Cantando, em...

(Conclusão da 3ª pag.)

tos de feridos e há confusão; mas o posto tedesco estava fora de combate.

COMO A PATRULHA BALISOU UMA MURALHA DE 150 METROS

A revelação dessa posição e sua inutilização era ja um belo feito. Mas foi de varias direções que o tenente Rigueira consegue localizar e com o auxilio do tenente Carijo balizaram uma linha organizada, com varios postos escalonados entre si, na ordem de 150 metros.

A esse tempo, o inimigo tenta envolver e aprisionar a patrulha, consciente das preciosas informações que esta já colhera. O tenente Rigueira chama pelo radio portatil o tenente Carijó em seu auxilio, numa decisão agressiva de ainda tentar contra-envolver os sitiantes. Falha o radio e o tenente Rigueira com a calma dos bravos, toma nova decisão em meio ao relampejar das "lourdinhas"; retrair !O sargento Sipriano, F. A., em ação, cobre o retraimento, que é feito aos tombos pela encosta do espigão abaixo.

Dois homens porem, sairam feridos da refrega, o audacioso João Pedro Amorim e Benedito Ramos. Era preciso transportá-los, fosse como fosse, e dessa piedosa e dificil missão, sob o fogo inimigo, se desincubem o gago Alcione Zaneta eo soldado Francisco Ribeiro dos Santos. E um outro homem se revela: o cabo Manuel Aires de Oliveira que como comandante de retaguar da assegurou o retraimento d patrulha até o ultimo homem, conseguindo, ainda, recolher o armamento dos feridos.

Passava já das três horas, quando a patrulha se apresentou ao P. C. do comandante do Batalhão, com a missão cumprida. Um posto inimigo aniquilado, uma linha de resistencia reevlada, em todo o seu contorno, a especie de armamento com que o inimigo a defendia e sua atitude francamente defensiva, eis os belos resultados colhidos.

E os homens, depois, reunidos nos seus alojamentos recordavam as duras progressões sobre a neve...

Seja fiel ao jornal que lhe é fiel.
"O DIARIO"

CINEMATOGRAFIA

Atualidades Cinematograficas

O diretor Herbert Wilcox, um nome mundialmente conhecido depois que apresentou "A enfermeira Edith Cavell", deu o máximo do seu talento para o sucesso de sensacional "Canario amarelo" (Yellow canary), um filme de muita emoção, o resultado não poderia ser melhor; "O canario amarelo" tem obtido as mais calorosas criticas em todos os lugares em que tem sido exibido. Nos seus papeis centrais temos, a loura e fulgurante Anna Neagle e Richard Greene, realmente uma bela dupla cinematografica, coadjuvados por: Nova Pilbean, Lucie Mannheim e Albert Lieven.

x x x

"Os filhos da guerra" (Youth runs wild) é um interessantissimo espetaculo da RKO, um filme muito oportuno, que nos mostra o que se passa com a maior parte da juventude americana, entregue aos seus proprios cuidados. Fazem parte do seu elenco: Bonita Granville, Kent Smith, Joan Brooks, etc.

x x x

A formosa "estrela" dansarina Anna Neagle, uma artista de grande versatilidade, aparecerá brevemente nas telas brasileiras numa sensacional produção de Herbert Wilcox (o marido da loura "Irene") para a RKO. Miss Neagle tem um extraordinário desempenho neste filme que tem como galã Richard Greene, já bastante conhecido dos cinemas. Nova Pilbeane, Lucie Mannheim fazem os outros papeis.

x x x

Virginia Belmont, ex-"cigarette girl" do Mocambo, já apareceu em sete filmes da RKO Radio, que no entanto, ainda não foram estreiados: "Come share my love", "Pan Americana", "Nevada", "A mascara oriental" (Betray from the East), "Noivas a varejo" (The Girl rush), "Um crime magnifico" (Having a wonderful crime) e "Idilio perigoso" (Experiment Perilous)...

x x x

Após "A Ilha dos Mortos" (The Island of the dead), Boris Karloff fez para a RKO Radio, "O tumulo vasio".

* * *

"Idilio Perigoso" (Experiment Perilous), o filme que marca a estréia da lindissima Hedy Lamarr nos estudios da RKO Radio, é um espetáculo como poucas vezes se tem visto no cinema. Adaptado de uma interesantissima historia de Margaret Carpenter, foi levado á téla de maneira inteligente pelo genial cineasta francês Jacques Tourneur.

—

CARTAZ DO DIA

REX — Hoje, em matinée e soirée — "Vendaval de Paixões".

ROIAL — Hoje, ás 19,30 — O seriado "Aguia de Prata" e "A Sombra da Morte".

S. PEDRO — Hoje, ás 19,30 — "Esta terra é minha"



— êste Lombrigueiro defende a saúde de seu filho

ESTA é apenas uma das fortes razões por que também a Sra. deve preferir o Licor de Cacau Xavier para combater as lombrigas de seu filho. Mas não é só porisso que a Sra. deve preferí-lo. Lembre-se de que o Licor de Cacau Xavier, sendo gostoso, não sendo oleoso, não exigindo purgante nem dieta, facilita o seu trabalho: seu filho o tomará com prazer. O Licor de Cacau Xavier pode ser tomado em qualquer mês ou lua. Dê Licor de Cacau Xavier ao seu filho sem demora.

Licor de Cacau Xavier
MEIO SECULO

Organizada a Tabela do Torneio Municipal

Linhas Aereas Brasileiras S. A.
EM ORGANIZAÇÃO
Capital — 50.000.000,00
TRANSPORTE EM AVIÕES DE PASSAGEIROS E CARGAS
DEVIDAMENTE AUTORIZADA PELO GOVERNO FEDERAL
AGENTES PARA TODO O ESTADO:
Pedroza & Irmão Ltd.
Avenida Tavares de Lira, 96 — 1º And.
TELEONE: 1195

FERNANDES & CIA.
Endereço Telegrafico
FERNADIA
Fone: 1649
Cx. Postal, 58
Av. Tav. de Lira, 82
DEPOSITO
Trav. Venezuela, 21
NATAL
PEÇAS E ACESSORIOS PARA TODOS OS TIPOS DE CARRO
PNEUS — BATERIAS — OLEOS E GRAXAS, ETC.
Tudo pelos menores preços da praça

Fluminense x America, o principal encontro da primeira rodada--
Em disputa da taça "Prefeitura do Distrito Federal"

RIO, 7 (Meridional) — A Federação Metropolitana de Futebol já distribuiu á imprensa a tabela oficial do "Torneio Municipal", em disputa da taça "Prefeitura do Distrito Federal", em um turno e campos neutros.

De acordo com a tabela organizada, a primeira rodada compreenderá os seguintes jogos:

Botafogo x Canto do Rio
Bonsucesso x S. Cristovao
Fluminense x America
Vasco x Bangu'
Madureira x Flamengo

A maior atração da rodada inaugural da temporada é, sem duvida, o prelio entre rubros e tricolores, no campo do Vasco da Gama.

CRONICA DO RIO
(Conclusão da 2ª pagina)

não entre os comandantes. E se comandava no campo contrario, não pode baixar de repente a velha bandeira para logo em seguida erguer a da coorte hostilizada. Toda conversão impõe desistencia das vantagens obtidas pela impiedade, como renuncia ás posições de mando conquistadas em nome da heresia. Não se é sacerdote de Jeoová quando mal se acabou de adorar a Baal ou quando ainda se pretende guardar o bezerro de ouro. Não foi só por ungir os pés do Cristo, na subita iluminação da sua alma, que a arrependida Madalena chegou a santa. Obteve a bem-aventurança porque primeiro se despojou das opulencias do hetairismo para aceitar a pobreza da vida piedosa, por que sofreu e lutou pelo Senhor, dando provas de que era desinteressado e heroico o seu arrependimento. A confissão dos pecados limpa a culpa, mas não beatifica. E' um ato de humildade, não poderia ser nunca um titulo de gloria.

Entretanto, cristãos-novos da democracia entendem que podem e devem chefiá-la agora, como se fossem os seus guias naturais, e não existissem outros mais autorizados. Nesse propósito, nem a menos concedem ao povo uma satisfação pelos erros recentissimos. Desejam comungar sem o aborrecimento de comparecer ao confissionario e sem cumprir penitencia. Uns aspiram com isso a conseguir no momento atual posições maiores do que as já alcançadas com o apoio dado sempre, ate agora, a causas anti-democraticas. Outros procuram talvez reconquistar mais tarde posições perdidas quando meras divergencias pessoais os afastaram do convivio lucrativo com o poder imperante.

Mas o povo não se illude. Nem as ideias se abandonam assim aos aventureiros de ocasião. O povo sabe que esses homens ou não são sinceros ou são levianos, insensatos sem a firmeza de opinião, o seguro descortino, o sereno senso politico, enfim, todas as qualidades indispensaveis aos autenticos "leaders" de uma nação, especialmente em face tão ardua como a atual. Ideias que ainda estão emergindo de tão profundos perigos e de tão sangrentos embates não podem ser confiadas á guarda de sentinelas distraidas ou de incerta devoção ao galhardete levantado no topo da fortaleza. Que os postos de vigilia democrática sejam, pois, entregues a combatentes novos, mas de reconhecida rapacidade, e a veteranos que nunca se passaram para hostes inimigas, nem que entre estas se encontrem ainda, mudando apressadamente a flamula para que não mude o estado de coisas.

Tadeu vai ingressar no Ipiranga

RIO, 7 (Meridional) — Deu entrada, ontem, na C. B. D. o pedido de transferencia do guardião Tadeu, do Independiente, de Buenos Aires, para o Ipiranga, de São Paulo.

O pedido foi feito por telegrama, o que demonstra a urgencia com que o Ipiranga aguarda o passe daquele jogador.

ATENÇÃO
ARTIGOS de PAPELARIA em GERAL e um MUNDO de NOVIDADES em LIVROS
Não faça suas compras sem primeiro visitar a sua
"Loja de Livros"
51 Trav. Aureliano, 51
Fone 1-6-2-8

Chegou o passe de Ibarrola

RIO, 7 (Meridional) — Já se encontra na C. B. D. o passe do dianteiro paraguaio Ibarrola, para o Botafogo. Por intermédio da Federação Paranaense, o Atlético, de Curitiba, remeteu, ontem, aquele documento á Federação.

Picabea em negociações com o Madureira

RIO, 7 (Meridional) — O técnico Abel Picabéa, cujo contrato com o São Cristovão foi ha pouco rescindido, está em negociações com o Madureira.

Plantão de Farmacia

7	"	"	Santa Cruz
8	"	"	Guilherme
9	"	"	Queiroz
10	"	"	Confiança
11	"	"	Monteiro
12	"	"	Maia
13	"	"	Santa Cruz
14	"	"	Natal
15	"	"	Queiroz
16	"	"	Confiança
17	"	"	Monteiro
18	"	"	Maia
19	"	"	Santa Cruz
20	"	"	Natal
21	"	"	Guilherme
22	"	"	Confiança
23	"	"	Monteiro
24	"	"	Maia
25	"	"	Santa Cruz
26	"	"	Natal
27	"	"	Guilherme
28	"	"	Queiroz
29	"	"	Monteiro
30	"	"	Maia
31	"	"	Santa Cruz

S. Cristovão versus Palmeiras
O proximo cartaz juvenil da cidade

Em prosseguimento ao Campeonato Juvenil de Futeból, promovido pela Liga Juvenil de Desportos, defrontar-se-ão no próximo domingo, no campo do América F. C., as equipes representativas do Sport Club São Cristovão e do Palmeiras Sport Club.

O Palmeiras, que foi o campeão do primeiro turno, e possue, inegavelmente, um dos melhores quadros juvenis da cidade, espera vencer, e para isto tem treinado bastante o seu onze, onde aparecem, destacadamente, Joca, Nenen, Roie e Oscar.

O Sao Cristovão por sua vez, esta disposto a fazer força, apresentando um quadro integrado por futurosos "cracks" tais como Vareia, Piau, Itan e Canindé.

Tudo indica que o cotejo sera dos mais movimentados do certame juvenil.

DEPURADOR DO SANGUE ELIXIR DE NOGUEIRA (SILVEIRA)

Florindo, Cabeção e Louro cedidos ao São Cristovão

RIO, 7 (Meridional) — Falava-se, ha muito, no ingresso do zagueiro Florindo no São Cristovão, mas os dirigentes "alvos" procuravam sempre negar a existência de negociações em tal sentido. Ontem, entretanto, chegou á C.B.D. o pedido de transferência firmado pelo ex-defensor do Vasco da Gama para o gremio alvo. Juntamente, chegou o pedido de transferencia do dianteiro Cabeção, do Palmeiras, igualmente para o São Cristovão.

Sabe-se tambem que o guardião Louro virá para o São Cristovão. O Corintians, ao que conseguimos apurar, cedeu o passe do referido arqueiro.

BARALHOS:
159 e Campista
Recebeu: Antonio Fasanaro
Rua Frei Miguelinho, 55

O torneio inicio carioca

RIO, 7 (Meridional) — O torneio Inicio da divisão de profissionais, já marcado para o dia 25 do corrente, sera levado a efeito no campo do Vasco.

O horario marcado é o seguinte :

1º — jogo — ás 13,15 horas — Bangu' x Bonsucesso.
2º — jogo — ás 13,35 horas — Madureira x S. Cristovão.
3º — jogo — ás 13,55 horas — Fluminense x Canto do Rio.
4º — jogo — ás 14,15 horas — Botafogo x América.
5º — jogo — ás 14,35 horas — Vasco da Gama x Vencedor do 1º jogo.
6º — jogo — ás 14,55 horas — Flamengo x Vencedor do 2º jogo.
7º — jogo — ás 15,15 horas — Vencedor do 3º x Vencedor do 5º.
8º — jogo ás 15,35 horas — Vencedor do 4º x Vencedor do 6º.
9º — jogo — ás 16,10 horas — Vencedor do 7º Vencedor do 8º — final.

Banco do Rio Grande do Norte S. A.

ASSEMBLEIA GERAL ORDINARIA
1ª Convocação

A Diretoria do Banco do Rio Grande do Norte S|A., convida todos os Acionistas, para a ASSEMBLEIA GERAL ORDINARIA que sera realizada no dia 16 do corrente, as 16 horas, em sua séde, á Avenida Tavares de Lira, nº 109, conforme estabelecem o art. 88, do Dec. lei Federal nº 2.627, de 26 de Setembro de 1940, e seus Estatutos.

Essa reunião terá por fim especial tomar conhecimento do parecer do Conselho Fiscal, examinar, discutir e deliberar sobre o inventário, balanço e contas anuais, bem assim proceder a eleição da Diretoria, do Conselho Fiscal e respectivos Suplentes.

Os Srs. Acionistas poderão se representar por procuradores, munidos dos instrumentos respectivos, e que sejam tambem Acionistas, e que não pertençam a Diretoria ou ao Conselho Fiscal.

Natal. 3 de Março de 1945.
João Osman da Silva Matos — Presidente
Solon Rufino Aranha — Gerente

OPORTUNIDADES

Os anuncios desta secção são irradiados, gratuita e diariamente, no programa da ZYB-5, de 10 ás 11 horas

O BRASIL PRECISA DA AVIAÇÃO

Subscrevam ações das Linhas Aereas Brasileiras (em organização).

Capital: Cr$ 50.000.000,00 Ações de Cr$ 200,00.

Agentes no Estado do Rio Grande do Norte: Pedroza & Irmão Limitada, Tavares de Lira, 96 — 1º.

—

VENDE-SE um bom armazem sito a Rua Amaro Barreto, 1250. A tratar na mesma rua numero 1309 — Alecrim.

—

A "CASA FARACHE"
calçados e artigos para — homem —
Avisa ao publico e á sua distinta freguesia, que acaba de receber novo, variado e escolhido sortimento de: — Sapatos para homem, senhora e criança. Camisas, cuecas, pijamas. gravatas, meias, enfim, tudo para homem. Calçados para passeio e para esporte. Ketes, tenis, sandalias, etc., etc,

Preços reduzidissimos, conforme a tradição da casa.

Travessa Mexico, 80 — Ribeira.

A FABRICA DE CIGARROS "VIGILANTE" comunica a sua freguesia, que instalou seu Escritorio Comercial e Deposito, na Rua Frei Miguelinho, 121, onde aguarda as prezadas ordens dos seus bons fregueses.

—

CONCURSOS PARA O BANCO DO BRASIL E DO D.A.S.P.

José Ferreira Filho leciona Português, Preparando candidatos para habilitações ao Artigo 91. Cursos: Primário, Ginasial e Colegial, Gramática, Historia e Literatura. Informações pelo telefone 11-45.

—

VENDEM-SE 1 terreno á Av. Rio Branco, 452, 4 casas á Travessa Auta de Souza, esquina com a 13 de Maio, 1 terreno á Rua 13 de Maio, 476. Tratar na Cooperativa Central de Credito, ex-Caixa Rural de Natal.

—

VENDE-SE uma casa á Rua Ulisses Caldas, nº 202. A tratar com João Elvidio de Oliveira á Rua Padre Pinto, 740.

Solidariedade do R. G. Norte aos democratas pernambucanos

O DIÁRIO
NATAL — Quarta-feira, 7 de Março de 1945

CONVITE

A Diretoria da União Norte-rio-grandense de Estudantes convida as autoridades civis, militares e eclesiásticas, e todos os estudantes da capital e ao povo em geral, para comparecerem á missa que, em sufrágio da alma do estudante Demócrito de Souza Filho, mandarão celebrar na Catedral, na próxima sexta-feira, ás 7 horas.

Bibliografia

O IMENSO MAR, de Langston Hughes — Auto-Biografia.

A Editorial Vitória deu uma ótima oportunidade aos leitores brasileiros de conhecerem um dos maiores poetas vivos dos Estados Unidos, Langston Hughes, oriundo dos aglomerados negros oprimidos pelos preconceitos raciais.

Nenhum poeta vivo americano de maior sensibilidade, de maior conteu'do humano nas suas poesias; ninguem mais fiél ao seu povo do que esse lirico que sofreu, amou, viajou por terras desconhecidas, perlustrou pelos sordidos portos da Africa ocidental, conhecendo os velhos troncos de sua origem e "rios antigos como o mundo e mais velhos que o fluir do sangue nas veias do homem".

E' uma auto-biografia através da qual a gente pode conhecer uma sensibilidade imensa de poeta desarvorado num mundo de incompreensões, mas sempre de olhos voltados para um mundo melhor em que os homens se estimam e se respeitem, que dê oportunidade a que todos vivam sem opressões brutais e inuteis.

Através dessas humanas páginas podemos conhecer dessa valiosa contribuição das populações negras da América, de Josephine Baker, de Universidades para gente de côr, produzindo jornalistas, poetas, cientistas ilustres, do Harlem cheio de ritmos, de dansarinos exóticos de cantores de blues, de langorosos spirituals que nasceram nas margens do Mississipi, saindo de gargantas negras ilustres para satisfação dos turistas brancos.

E' um grande livro esse de Langston. A gente sente a sua sincera luta pela pureza, pela simplicidade e pela espontaneidade da cultura afro-americana, procurando, por todos os meios, reavivar no seu povo o orgulho de si mesmo. sobretudo a sua contribuição para o progresso espiritual e artistico da grande nação. E' através dessas páginas que podemos conhecer o renascimento negro de 1920-30 com todo os seus altos e baixos e a sua força que determinou uma grande influência na cultura moderna americana. Finalmente, é um livro que mereec ser lido pelo seu grande valor social e humano ,e que importa tambem numa vigorosa mensagem de um grande poeta ao nosso tempo de urgentes e necessárias reivindicações.

Afasta-se da direção do S. E. R. A. S.

UMA RENUNCIA MOTIVADA POR MOTIVOS POLITICOS

O sr. Interventor Federal, em data de ontem, concedeu exoneração ao sr. Aluisio Alves do cargo de diretor do Serviço Estadual de Reeducação e Assitência Social.

Essa exoneração foi concedida a pedido, tendo o sr. Aluisio Alves apresentado ao Chefe do Governo Estadual, em cartas, as razões politicas que o levaram a afastar-se daquele cargo de confiança da administração publica.

Reuniu-se a U. N. de Estudantes

Missa em sufragio da alma do malogrado estudante Democrito de Souza Filho

Entre as diversas manifestações a serem prestadas á memoria do estudante Demócrito de Souza Filho, ficou assentada, na reunião de ontem da Diretoria da União Norte-Riograndense de Estudantes, que fôsse mandada celebrar u'a missa em sufragio da alma do seu colega pernambucano, recentemente morto a bala pela policia pernamburana, quando fazia parte de um comicio levado a efeito no Recife pelos estudantes e pelo povo.

A referida missa será resada ás 7 horas, na Catedral, e para ela encarece a Diretoria da U.N.E. o comparecimento de autoridades federais e estaduais, bem como do clero e da sociedade natalense, alem dos estudantes de todos os colegios e escolas da capital, que desta maneira terão oportunidade de prestigiar, com a sua presença, esse ato de piedade cristã.

"A Casa Costa"
queima diariamente miudezas e perfumaria
Rua Amaro Barreto, 1312

Leiam
"O DIARIO"

Dr. Raul Fernandes
Avisa que atenderá seus clientes mediante hora previamente marcada no consultório a Praça João Maria 59. Fone 1267
Somente durante o corrente mês.

VENDE-SE
Os ARMAZENS á rua 15 de Novembro nºs 138 a 148 (Ribeira)
Uma grande CASA no melhor ponto da praia de Areia Preta
TERRENOS á rua Assú, proximo ao mercado e ao Atheneu do Tyrol
A tratar na rua Ulisses Caldas, 114 — Fone 1344

O Dr. Milton Ribeiro Dantas
avisa aos seus clientes e amigos que reiniciou sua clinica
Consultorio: — Rua Ulisses Caldas, 86 — 1º andar
FONE 1349

De volta de Mossoró o sr. José Augusto

Testemunhos de solidariedade á candidatura do Brigadeiro Ed. Gomes

Regressou, ontem, da zona oeste do Estado, para onde viájara, no interesse da candidatura do brigadeiro Eduardo Gomes á presidencia da Republica, o sr. José Augusto Bezerra de Medeiros.

O lider democrático norte-riograndense, que fez essa escursão acompanhado dos acads. Aluisio Alves e Fernando Abbott Galvão foi cordialmente recebido em Mossoró, por amigos e admiradores, sendo inumeras os testemunhos e as manifestações de solidariedade e apreço que registraram a sua passagem por diversos pontos do interior do Estado, sobretudo naquele grande empório sertanejo.

Ali, teve o sr. José Augusto a oportunidade de dirigir-se aos mossoroenses através da "Amplificadôra Mossorense", em discurso que teve sugestiva repercussão em todos os meios sociais.

Denuncia...

(Conclusão da 1.ª pagina)

lho, Mario Guimarães de Souza, Mario Pessoa de Oliveira, Murilo de Barros Guimarães, Mario Neves Batista, Evandro Muniz Neto, Pinto Ferreira, Gentil Mendonça, Arnobio Graça, Gilberto Osorio de Andrade, Adilon Nestor (catedrático honorario).

Declarou em separado o professor Andrade Bezerra:

"Havendo solicitado demissão da diretoria da Faculdade declaro-me solidario com a atitude dos professores desta Escola. — (a.) Andrade Bezerra."

O professor oJaquim Amazonas comunicou á Congregação que, em sinal de protesto, iria demitir-se do cargo de presidente do Conselho Administrativo do Estado e de membro do Conselho Penitenciário, cargos que exerceu há longos anos".

SAUDAÇÃO DO SR. VIRGILIO DE MELO FRANCO

O sr. Virgilio de Melo Franco dirigiu ao professor Soriano Neto, em Recife, o seguinte telegrama:

"A velha tradição de respeito á Casa do Direito, cuja inflencia na formação da conciencia juridica da juventude, não apenas de Pernambuco mas do Brasil, ainda uma vez se justifica com a nobre e intrépida atitude de sua Congregação. Saudo e congratulo-me com os mestres e dignos guias de tão bravos rapazes."

Telegramas transmitidos pelo sr. José Augusto e "O Diario" ao "Diario de Pernambuco", e aos estudantes recifenses--Verberada a coação da policia politica

Os vergonhosos e trágicos acontecimentos, de que foi responsavel a policia politica de Pernambuco, e de que resultou a morte do bravo estudante Democrito de Souza Filho tiveram, no Rio Grande, uma grande repercussão.

Tambem a coeção gestapiana imposta ao "Diário de Pernambucano", o velho e tradicional orgão da imprensa brasileira, com a prisão de seu diretor, o jornalista Anibal Fernandes, e membro da sua redação, e ainda a proibição de só circular sob as condições humilhantes especificadas pela truculencia da policia do sr. Etelvino Lins, encontram na consciencia liberal dos potiguares manifestações de repulsa e indignação.

Interpretes desses sentimentos patrioticos o sr. José Augusto, o velho batalhador da causa democrática, e " O Diário", orgão associado transmitiram os seguintes telegramas ao jornalista Anibal Fernandes, escritor Gilberto Freyre, Diretorio Academico da Faculdade de Direito do Recife e Diretorio da União de Estudantes de Pernambuco:

"Gilberto Freyre e Anibal Fernandes
"Diário de Pernambuco"
Recife

Em nome do povo livre do Rio Grande do Norte e por intermédio dos presados amigos, envio aos democratas pernambucanos a expressão da minha integral solidariedade na hora em que as suas liberdades e a vida dos seus concidadãos são duramente maltratadas pelas hordas policiais (a) José Augusto"

"Diretorio Academico Faculdade de Direito
Recife
Levo á mocidade academica de Recife a expressão da minha irrestrita solidariedade diante do brutal atentado
(a) José Augusto"

"Diretorio União Estudantes
Recife
Há 40 anos passados, a mocidade academica de Pernambuco promovia meeting e assinava manifesto e apoio á candidatura Lauro Sodre que então se encontrava preso. Fui o redator do manifesto assinado por Trajano Chacon, João Barreto de Menezes e quasi toda a mocidade da época e está publicado no Jornal Pequeno de maio daquele ano. Nada nos aconteceu, nenhuma autoridade sequer nos censurou. Volvidos quatro decenios, a mocidade continua com o mesmo sentimento democrático. Apenas não pode manifesta-lo, e dai a tragedia que levou para o tumulo Democrito de Souza Filho. Aceite a mocidade pernambucana a expressão da minha solidariedade nos sofrimentos que a atingem, a revelar que ha o desespero nos arraiais autoritários.
(a) José Augusto"

"Jornalista Anibal Fernandes
"Diário de Pernambuco"
Recife

Mandamos bravos companheiros do "Diário de Pernambuco" nossa inteira solidariedade, nesta hora de decisão, luta e sacrificio pela vitoria da causa democratica em que estamos empenhados. Através das colunas do vespertino associado de Natal, e da R.E.N., os nossos protestos contra a violencia e o arbitrio continuam se fazendo sentir, e, para honra da consciencia moral e patriotica nor te-riograndense, com amplas repercussões no ambiente social de todo o Estado. Fraternalmente, (aa) Edilson Varela e Américo de Oliveira Costa.

SOLIDARIEDADE DE UM COLEGA DE TURMA

A propósito da morte do bacharelando Demócrito de Souza Filho, o nosso companheiro de redação Romulo Wanderley, seu colega de turma, enviou ao bacharelando Paulo Soriano de Souza, presidente do Diretório Acadêmico da Faculdade de Direito do Recife, o seguinte telegrama:

"Consternado, abraço os presados colegas diante da tragédia que vitimou Demócrito. Felizmente, os estudantes de Direito não recuarão em face dos atentados contra os defensores da Democracia."

Um oportuno decreto da Interventoria

Concedido o aumento de vencimento do funcionalismo civil e militar do Estado

Em data de ontem, o sr. Interventor Federal, general Fernandes Dantas, assinou decreto-lei, reorganizando o quadro do funcionalismo publico civil e militar, concedendo aumento de vencimentos e dando outras providencias, a partir de janeiro de 1945.

Essa medida do executivo estadual, é quasi excusado dizer, encontrou auspiciosa repercussão na sdiversas classes dos servidores norte-riograndenses.

Foram um oportuno reclamo, uma legitima aspiração, um justo interesse do funcionalismo publico, esses que o gal. Dantas acabou por atender, com a assinatura do decreto citado.

Sabe-se como a crise atual decorrente da carestia da vida, criou condições deficeis a todas as classes, sendo a do funcionalismo, reduzida a um padrão estavel de renda, uma das mais duramente atingidas.

E', assim, com plena, satisfação, que louvamos a iniciativa governamental.

Os estudantes...

(Conclusão da 1ª pagina)

governo, que gastou o dinheiro descontado no salario-operario para as aposentadorias e na reconstrução das quitandinhas e dos apartamentos de luxo, quando os operarios não têm casa para morar; 7º) — Os estudantes são contra o governo que permite os lucros extraordinários, quando o país está em guerra com uma vida carissima. 8º) — Os estudantes são contra o governo e pela democracia politica, economica e cultural que muitos dos seus colegas, ombro a ombro com os operarios, defendem na Europa".

24v

Anistia e restituição das liberdades publicas

Como falou o sr. Carlos Lacerda no comicio de ontem, no Rio--Pretendem lançar os operarios contra os estudantes O governo aconselhara a aproximação com o fascismo

O DIÁRIO

Orgão dos "DIARIOS ASSOCIADOS"
Fundado a 15 de Setembro de 1939

ANO VI — NATAL, Quinta-feira, 8 de Março de 1945 — Nº 567

ENCONTRARAM-SE SORRINDO

RIO, 8 (Meridional) — O discurso do sr. Carlos de Lacerda, no comicio de ontem, foi, sem duvida, o que provocou mais aplausos porque foi o que feriu a questão politica com mais veemencia, tocando diretamente na compreensão popular. A oração foi constantemente interrompida pelos aplausos e foram essas as frases mais incisivas: "O crime está provisoriamente no Palácio de Monroe e é onde se acha o sr. Agamenon Magalhães. O povo acusa o sr. Getulio Vargas e o sr. Agamenon, porque pretendem lançar os operarios contra os estudantes. O salario minimo é obra principalmente dos politicos de 1930. Deve servir de lição para nós, quando á frente do Conselho Nacional do Trabalho foi pôsto o agente da Gestapo, Felinto Muller. Os srs. Getulio Vargas e Agamenon Magalhães encontraram-se sorrindo 4 horas depois da morte do acadêmico Souza Filho. Ninguem confunde o scapangas de Marcondes com os operários legitimos e ninguem confunde os presidentes dos sindicatos com os moleques de Segadas Viana. Ninguem esquece o discurso do sr. Getulio Vargas, em agôsto de 1942, aconselhando a aproximação com o fascismo". Sobre o programa de Eduardo Gomes é simples: "Estava na anistia e na restituição das liberdades publicas". Ainda sôbre o programa de Eduardo Gomes: "E' aquele apêlo, pelo qual morrem os moços brasileiros na frente de batalha, enquanto o govêrno mata os moços".

Não insistiram os provocadores

RIO, 8 (Meridional) — Um matutino revela que, apesar das precauções, alguns provocadores tentaram manifestar-se no comicio de ontem, mas, como não encontraram guarida do povo que já estava prevenidissimo, desistiram.

A culpabilidade do governo

RIO, 8 (Meridional) — Ressalta-se que Paulo Silveira e demais estudantes falaram no comicio e protestaram veementemente contra o assassinato do estudante Demócrito Souza Filho, demonstrando que a culpabilidade é do governo. Os oradores pediram a extinção do D.I.P. e do Tribunal de Segurança, frizando que os mesmos estão encolhidos, esperando apenas oportunidade para contra-atacar.

Cartazes do comicio

RIO, 8 (Meridional)— Entre os cartazes que figuraram no comicio de ontem, viram-se os seguintes dizeres: "Demócrito, teu sangue lavará a lama da ditadura". "O povo impõe, morra o D.I.P." — "Queremos a universidade popular". "Abaixo a ditadura Vargas". "Os operarios e os estudantes contra o Estado Novo". "Voto para os soldados". "Operario, o estudante é teu amigo". "Pelo reconhecimento da U.R.S.S." "Anistia, anistia, anistia". "Embriagados não podem falar em nome dos operários". "Democrito foi assassinado por ser democrata". "Liberdade sindical". "O academismo totalitário são os provocadores". "Voto para o expedicionário."

O prefeito do Distrito assistiu

RIO, 8 (Meridional) — O prefeito da cidade ,sr. Henrique Dosdoworth, tendo ao seu lado os oficiais de gabinete assistiu da sacada do edificio do Conselho Municipal o desenrolar do comicio. O sr. Dosdoworth ouviu com especial atenção os discursos dos srs. Mauricio de Lacerda e Flôres da Cunha, após os quais retirou-se.

Rompidas as defesas de Kuestrin

Cresce de intensidade a nova ofensiva do marechal Zhukov

A 48 KMS. DE BERLIM

LONDRES, 8 (AP) — Von Hammer, falando pela radio, disse que um novo ataque foi desferido pelas forças de Zhukov na area de Niederwutzer, e que foi desfechado a apenas 48 kms. de Berlim, na frente do Oder.

"DE FORMA PARTICULARMENTE IMPETUOSA

LONDRES, 8 (AP) — A Transocean referindo-se a um novo ataque desfechado por Zhukov, na area de Niederwutzer, sobre o Oder, na frente de Berlim, revelou que os russos estão atacando de "forma particularmente impetuosa".

PRELUDIO DO ASSALTO FINAL

MOSCOU, 8 (AP) — As tropas russas capturaram as posições avançadas nazistas a nordeste de Stetin e prosseguiram em sua arrancada na direção de Dantzig. No setor de Kuestrin-Franckfurt os canhões de Zhukov estão empenhados em violentos bombardeios contra as posições alemãs, segundo a opinião corrente nesta capital, e que pode significar o preludio do assalto final contra Beslim.

ABRIRAM BRECHAS NAS DEFESAS NAZISTAS

LONDRES, 8 (AP) — A emissora alemã acaba de anunriar que as tropas de Zhukov encontram-se a 50 kms. de Berlim e desfecharam novos e poderosos ataques contra as linhas nazistas em Niederwutzer, a noroeste de Kuestrin. Falando através da radio polonesa von Hammer revelou que as tropas de Zhukov abriram brechas nas defesas alemãs, em Kuestrin, na zona do Oder, na frente de Berlim.

REACESA A LUTA NA LINHA DO RIO

LONDRES, 8 (AP) — O coronel von Hammer afirmou que Zhukov aumentou sua ofensiva na frente do Oder "até o sul de Frankfurt", reacendendo a luta em toda a linha do rio ao leste de Berlim. Segundo von Hammer, Kuestrin está sendo violentamente atacada a sudeste e no norte, tendo os russos conseguido romper as defesas nazistas, pelo menos em dois pontos do setor.

SENSACIONAL AVANÇO DE PATTON

Cerco de Bonn

PARIS, 9 (AP) — O 3º Exército, sob o comando de Patton, controla inteiramente a area do Rheno, proxima a Coblenz, e o 1º Exército, sob o comando de Hodges, está desenvolvendo um cerco contra Bonn ,40 kms. de distancia de onde estão realizando um esforço supremo afim de encurralar um bolsão de 5 ou 6 divisões nazistas que operam nas montanhas Eifel. Neste momento, os movimentos dos 2exércitos estão sob severo controle do Q.G. Aliado, existindo, entretanto, muitos motivos que levam a crêr que em poucas horas farão junção as forças de Hodges com as de Patton e assim seccionarão uma área de 250 milhas quadradas de territorio alemão.

Ação na área de Coblenz

PARIS, 8 (AP) — A 4ª Divisão Blindada do 3º Exército de Patton, em sensacional avanço, percorreu mais de .. 120 kms., nestas ultimas 60 horas e atingiu as margens do Rheno, num ponto identificado apenas como situado "na área de Coblenz", enquanto outra coluna se encontra a 5 kms. do Mosella.

De prefeito a governador

BELO HORIZONTE, 8 (Meridional) — Anuncia-se que os politicos governistas de Minas lançarão daqui a poucos dias um comicio radiofônico por intermedio da emissora oficial do Estado favoravel, á candidatura de Juscelino Kubistschek, prefeito de Belo Horizonte, para governador do Estado.

go Eleitoral e uma nova Constituição Liberal.

Vargas ainda não apresentou a sua candidatura. Acredita-se que ele decrete logo as eleições e tentem vencer depressa ,antes que a oposição se organize".

Não houve conclave — declara o gal. Goes

RIO, 8 (Meriidonal) — O gal. Goes Monteiro, falando a um vespertino oficioso, disse: "Não houve nenhum conclave de generais", acrescentando: "Não me esquivo, todavia, em declarar que, em coloquio domingo, versamos alguns superiores interesses da nossa classe, cousa comum nos chefes naturais das forças armadas, em face da nossa guerra externa e ultimos acontecimentos estão se processando no pais."

Leiam O DIARIO

"A ditadura Vargas quer apresentar uma democracia de fachada"

Comentario do "Times" de Nova York sobre a situação brasileira — Elogio ao candidato das oposições

S. PAULO, (Meridional) — Na secção "America Latina" do semanario norte-americano "Times", distribuido esta manhã em São Paulo, lê-se sob o titulo: "Brasil, a nova liberdade".

"Nos ultimos seis meses, o Brasil anda cheio de boatos de que o presidente Getulio Vargas, interessado em apresentar uma fachada democrática nas novas conferencias mundiais "Mexico, São Francisco), promoveria eleições livres e libertaria a imprensa da mão pesada da censura em todo o pais. Na semana passada, Vargas publicou as recomendações do seu Ministerio sobre a revisão da Constituição e eleições. Insultou a imprensa tambem.

Os jornalistas brasileiros vibraram de contentamento com a nova liberdade. Jornais, com excepção do "Brasil-Portugal", editado por Viriato Vargas, escalpelaram o regime ditatorial de Vargas, por causa de suas tendencias fascistas, cerceamento de voto e da liberdade de expressão. E passaram a cogitar entusiesticamente das eelições.

Os brasileiros, ao sair de casa de manhã, compravam jornais aos montes.

Exclamou um deles:

— Não acredito ! Há oxigênio demais no ar !

Publicou o "Diario Carioca":

— E' como se tivessemos acordado de um pesadelo!

O semanario faz referencias ao brigadeiro Eduardo Gomes, que é impecavelmente honesto e fundamentalmente democratico e termina com as seguintes palavras:

—A esquerda apoiará Gomes para obter reconhecimento da Russia, a anistia para Prestes e outros prisioneiros politicos.

No fim da semana os brasileiros ainda esperavam que Vargas marcasse a data das eleições, publicasse um Códi-

Relações Brasil — U. R. S. S.

RIO, 8 (Meridional) — Anuncia-se que o restabelecimento das relações entre o Brasil e a Russia é iminente, sendo o sr. João Alberto o nome mais cotado agora, para ser o primeiro embaixador brasileiro em Moscou. Entre novas informações sôbre o assunto de hoje são divulgadas nesta Capital. O sr. Leão Velozo em declarações á imprensa estrangeira, no México, hoje, disse estar assentado o restabelecimento das relações entre os dois paises, o que dar-se-á de um momento para outro. Na mesma ocasião, disse o chanceler que é grande a simpatia pela Russia, na sua luta de patriotismo. Despachos do México, publicados num vespertino, dizem que o sr. Leão Veloso está credenciado para concluir as negociações, a respeito na visita que fará aos Estados Unidos, após o encerramento da Conferencia do México.

Nomeado chefe de Policia

RIO, 8 (Meridional) — Foi assinado decreto nomeando o sr. João Alberto chefe de Policia do Distrito Federal.

Consolidando as suas posições

ROMA, 8 (AP) —O comunicado de hoje do Quartel General Aliado anuncia que a F.E.B. e unidades americanas do 5º Exército estão consolidando suas posições conquistadas nestes ultimos dias, com ataques na estrada nº 64, o monte Castello, o monte Belverede e o monte Dellaserra. Ao mesmo tempo, patrulhas brasileiras e americanas prosseguem em atividades de constante contacto com os elementos nazistas.

Ninguem está servindo com maior amor

Tôda a nação rejubila-se orgulhosamente dos feitos gloriósos da F.E.B., no front italiano.

As vitórias dos nossos bravos soldados, tão acentuadas e decisivas nas últimas 48 horas, se são recebidas com emoção e entusiasmo, não constituem, entretanto, nenhum motivo de surpresa.

Nós sabiamos que essa seria a sua ação nos campos de batalha, nós sabiámos que a coragem e o valôr do Exército de Caxias permaneceriam mantidos na sua sagrada tradição militar.

Corpo e alma, sangue e carne, pensamento e vontade do Brasil, os expedicionários merecem, realmente este respeito e esta gratidão que se sentem em tôdo o pôvo.

A' distante e querida terra da pátria, de que certamente êles guardam a visão cotidiana e comovida, ninguem, neste momento, está servindo com maior amôr, dedicação, sacrificio, honra, nobreza, dignidade.

O DIARIO

ORGÃO DOS "DIARIOS ASSOCIADOS"
Fundado a 15 de setembro de 1938

Diretor: João Calmon
Diretor-gerente: Edilson Varela

Redação, administração e oficinas: Rua Frei Miguelinho, 129 — Natal — Rio Grande do Norte — Endereço Telegráfico: "ODIARIO" — Telefone: 1205

ASSINATURAS:

Ano: Cr.$ 80,00. Semestre: Cr.$ 45,00. Numero do dia: Cr.$ 0,40. Numero atrazado: Cr.$ 0,80

Representantes no Rio: Serviços de Imprensa Limitada — Edificio Odeon (sala 802).
Em São Paulo: — Serviços de Imprensa Limitada — Rua 7 de abril, 341.

A correspondencia de ordem comercial deverá ser endereçada ao diretor-gerente de "O DIARIO"

O julgamento do sr. Getulio Vargas

Assis CHATEAUBRIAND

BORDO DO "RAPOSO TAVARES", entre São Domingos do Prado e Santa Luzia do Rio das Velhas, 26 — O piloto orien taagora a bussola do "Raposo Tavares" no sentido de Santa Luzia do Rio das Velhas. Deixamos para trás São Domingos do Prata, e procuramos o vale do rio, onde em 1842 Caxias derrotaria a tropa rebelde, que com Theophilo Ottoni se levantara, desfraldando o estandarte liberal. No vale do curso dagua, onde se ergue o casario branco da velha cidade mineira, iria morder o pó do chão o movimento revoltoso, do qual um dos chefes, em S. Paulo, era com Feijó, o tataravo de Eduardo Gomes, o senador Vergueiro. Grande povoador do solo, quase da mesma chave de Frederico Lundgren, o velho Vergueiro deixou 14 filhos legitimos, alguns dos quais lhe herdaram a pinta subersiva. Eduardo entrou, em moço, em três revoluções, e agora, a beira dos 50, se prepara afim de restaurar pacificamente empunhando a arma do voto, a democracia, vindo pela primeira vez pelejar em campo razo, na perspectiva de um pleito livre. O soldado que mais lutou com a espada pela verdade democrática, nunca aparecera ante o eleitorado para lhe pedir um sufragio!

Encontro homens do governo zangados porque o democrata que nunca deixou de ser Eduardo Gomes se arrisca a jogar mais uma cartada politica, comparecendo aos comicios que vão ser abertos, como candidato de forças democráticas contra o candidato oficial. Em que um homem publico da têmpera do major brigadeiro Eduardo Gomes se deverá sentir tolhido para se candidatar á magistratura suprema? Que faz ele desde 1922 senão politica, politica no sentido elevado, no sentido mais puro da palavra? Que pleiteia ele em 30, de espada na mão, no campo de batalha de Minas, senão os ideais democráticos, que vimos depois apesinhados pelos companheiros, mercê da fraude totalitaria?

Discutia ontem com um amigo comum do presidente Vargas e meu o retrocesso em que desandamos nos ultimos sete anos. Dir-se-ia crime de lesa majestade um soldado que toda a vida foi homem politico que acorda homem politico, que nunca deixou de ser homem politico, aceitar o posto de opositor ao presidente Vargas, na hora em que este expressa o seu propósito de reintegrar a nação na sua normalidade constitucional. A versão de que o brigadeiro Eduardo Gomes aceitaria a sua candidatura para esta coisa trivial, do ramerrão politico de todos os povos civilizados, e que é um comicio politico, incendiava de furia os olhos e as faces daqueles amigo e correligionario do chefe do executivo nacional. Mostrei-lhe que hoje mais do que em 1929 nos corria o dever de cuidar já não mais da educação, porem da reeducação dos politicos situacionistas brasileiros.

Em sete anos de ditadura, eles desaprenderam. Seus dicionários ostentam palavras com o sentido contrario do que toda a gente lê. Os vocábulos soam com expressão diversa da que valeram sempre na lingua. Existe como que uma fatalidade na sina dos tempos de governo pessoal: instituições e palavras andam tudo pelo avesso, desvirtuadas na sua natureza e na sua origem.

O advento do regime legal, do governo de responsabilidade perante o povo, importa na reconstituição dos seus quadros politicos. Quadros politicos implicam em partidos. E quem diz partido, subentende o fim de "legiões revolucionárias", das "uniões culturais brasileiras", e todos esses arremedos dos partidos unicos que por ai fosforearam no Brasil barrigudo e carcomido, desnaturado da sua têmpera viril, do seu arcabou

(Continúa na 6ª página)

ALMOÇO EM HOMENAGEM A INTELECTUAIS

RIO, 8 (Meridional) — José Américo discursará sábado próximo durante um almoço em homenagem aos organizadores do 1º Congresso Brasileiro de Escritores. O almoço será presidido pelo autor de "Bagaceira", sendo oferecido aos intelectuais brasileiros Anibal Machado, Sergio Milliet e Dionelio Machado, respectivamente presidentes, da Associação Brasileira de Escritores do Rio, São Paulo, e Rio Grande do Sul.

O ESTADO NOVO E A CENSURA

Costa REGO

Em 1940 foram relativamente cordiais as relações da Imprensa com o Dip. O Estado Novo continuava a ensaiar os passos, o Dr. Lourival Fontes organizava sua máquina de governar o pensamento. Como ainda não havia "realizações" a proclamar, êle emprendera um trabalho sutil e de mera propaganda em beneficio da Constituição de 10 de novembro de 1937.

Já por fim o ambiente ficou sendo outro. A guerra exigia maior rigor na Censura, com o propósito, afirmava-se, de tornar "irrepreensivel" nossa neutralidade. Sôbre esta precisamente o Correio da Manhã tentou um comentario. O Dip embargou-lhe o designio.

Mas não era a neutralidade em si mesma o que o Dip defendia, senão a causa alemã, o regime alemão a guerra feita pela Alemanha ao principio dos govêrnos democráticos.

Reduzidos ao silêncio neste assunto, os jornais buscaram abordá-lo por meios indiretos, louvando, por exemplo, o presidente Roosevelt. Fui chamado uma vez ao telefone pelo Dr. Lourival Fontes. Era proibido, comunicou-me ele, escrever em favor do presidente Roosevelt, exceto se no mesmo artigo se fizessem referências análogas ao presidente Vargas.

Mais tarde, aconteceu a um redator do Correio da Manhã comentar certo facto acontecido nos Estados Unidos e, aprimorando ele seu estilo, para não repetir na mesma oração o nome do pais, chamou-lhe a este a grande democracia do Norte. Enfureceu-se nêsse dia o Dr. Lourival Fontes, atribuindo-me a intenção de mostrar que o nosso regime não era democrático.

— E é? perguntei-lhe.

O Dr. Lourival Fontes fez uma pausa, indeciso; por fim, respondeu, com segurança :

— E'...

—Neste caso, volvi-lhe por que tanta furia? A suspeita de alusão maliciosa fica sem base.

Não, não ficava sem base, continuou êle a sustentar. Nós estariamos todos na Imprensa a empregar aquele meio de atacar o regime brasileiro elogiando os regimes alheios. Essa estranha doutrina ganhou no Dip foros de jurisprudencia, tantas forsm as ocasiões em que a Censura dela se valeu; e seria de resto, consagrada no discurso de um ministro de Estado, o Dr. Marcondes, quando assim perorou na Hora do Brasil (15 de outubro de 1942): "Não há aliança de regimes, mas de povos que defendem as respectivas soberanias. O elogio aos regimes diferentes, porque de povos aliados, importa na depreciação do nosso."

A este respeito, é bem digna de referencia a profunda alegria do Dr. Lourival Fontes, quando apareceu publicada a Carta do Atlantico, em agosto de 1941.

— Leia a Carta, ordenava-me êle pelo telefone, e observe o item numero 3: "Os dois paises "Estados Unidos e Inglaterra) reafirmam o seu respeito pelo desejo inerente a todos os povos para a escolha da forma de govêrno sob a qual desejam viver."

O Dr. Lourival Fontes propunha-me um artigo sobre êste ponto, que lhe parecia propicio ao Estado Novo, no Brasil. Discordei, cordialmente. Apoiar a escolha pelo povo da forma de govêrno sob a qual desejasse viver não era aval para o Estado Novo, regime que o povo brasileiro não escolherá e poderia mesmo querer repudiar, dentro do proprio principio invocado.

— Mas esteja em sossêgo, Lourival, disse-lhe eu; ainda

(Continúa na 3ª página)

O dever dos moços

"Mocidade! Somos os herdeiros de Castro Alves, de Maciel Pinheiro, de Rui Barbosa e de Tobias Barreto. Somos a geração que há de conduzir a bandeira da liberdade!"

Estas bélas e nobres palavras foram do bravo e malogrado estudante Democrito Souza Filho, falando aos seus companheiros e ao povo, da varanda da Faculdade de Direito de Recife, minutos antes de cair vitimado pelas balas da policia pernambucana, numa das varandas do "Diario de Pernambuco".

ooo

A hora que vivemos é em verdade, sob multiplos e decisivos aspectos, a hora dos moços. E da mocidade atual bem se pode dizer que, pelo seu idealismo, pela sua generosidade, pela sua intrepidez, pela sua compreensão social e humana, está á altura de suas responsabilidades e do seu papel.

Se o país não tem ainda a ampla noção generalizada dos graves pensamentos dos moços de hoje, e de sua vontade de ação no sentido do interesse nacional, a culpa é somente do monstruoso sistema de arrolhamento das liberdades publicas até ontem imperante no Brasil, impedindo o aparecimento e a expansão dos valores novos, na grande maioria dos casos não sabendo afirmar-se senão numa condição de independencia moral e espiritual. Valores novos para cujas mensagens faltavam, sobretudo, meios de comunicação, ambientes e climas aptos á sua transmissão.

ooo

Muitas vózes de velhos politicos, vózes sem duvida contendo experiencia e sabedoria, estão se fazendo ouvir pelo pais, neste momento supremo do nosso destino.

Os moços, entretanto, muito terão que dizer, e já o começam a dizer, dispostos a cumprir a enorme parte que lhes cabe, dispostos a influir com o seu espirito e o seu senso dos novos tempos, na restauração democratica da patria.

A' altura do Monte Castello

Austregesilo de ATHAYDE

Que espetáculo esplendido o da vida civica do Brasil neste momento! Afinal valeu a pena passar tantos anos de opressiva escuridão, sómente pela alegria de ver raiar a aurora desta liberdade.

Saimos da mentira oficial e dirigida, para a verdade da opinião livremente expressa; deixamos a propaganda fascista de falsas realizações, de atitudes arranjadas de caridades de lantejoula feitas ás expensas do tesouro, para a luz da praça publica, onde o homem se sente dignificado como homem, criado á imagem e semelhança do seu Deus.

xxx

Diziam que o Brasil estava morto; que lhe haviam tirado em 10 de novembro os atributos da virilidade; que não nos restava outro destino senão apodrecer no pantano deserto.

Foi a crença de estar diante de um cadaver que levou o governo a fazer a timida experiencia de dar-lhe um pouco de oxigenio, como certos animais que vivem de organismos em decomposição antes de atacá-los de frente apenas os tocam de de leve para verificar se estão verdadeiramente mortos.

Tanto basto para que o Brasil se levantasse num impulso digno das grandes tradições da sua formação liberal. Está de pé. Ei-lo na magestade e vigor das suas forças inelutaveis. Que alguem tente de novo subjugá-lo, que as camarilhas busquem outra vez oprimi-lo, que o vasculho fascista ouse novamente conspurcá-lo.

xxx

Não se desmentiu a minha fé na juventude. Sei quanto pensaram em transformá-la num instrumento docil do totalitarismo. Mas por toda a parte resistiu, mantem-se incontaminada, na atalaia das prerrogativas que estamos reconquistando. Ela está nos comicios, nas passeatas livres, com o seu sangue ardego queimando no entusiasmo desta hora imensa.

Nem os moços da Independencia, nem os da Abolição, nem os da Republica ou do Civilismo viram dias como os nossos.

Temos em Eduardo Gomes um vanguardeiro. Vem de longe a sua luta. O seu carater temperou-se numa vida de ascése, meditação e riscos pela patria. Ele é a soma das virtudes morais do povo brasileiro, um exemplo ilustre para a mocidade, um padrão de honradez e civismo.

Pela primeira vez, em lides partidarias, a nação encontra nesse brigadeiro ilibado um estandarte sem suspeitas, um soldado e cidadão de quem nada se pode dizer que não seja em louvor da sua gloria. Em torno dele congregam-se os democratas leais, todos quantos querem que dentro das fronteiras fiquemos á altura dos sacrificios do Monte Castello.

CRÔNICA DO RIO

O Radio e o Governo

Genolino AMADO

Ainda não vi comentado, como deveria ser desde a primeira hora, um dos aspectos mais edificantes e ilustrativos da entrevista que o sr. Getulio Vargas manteve com os representantes da imprensa. E' preciso, porem, que esse mesmo aspecto não passe em branca nuvem, pois aí o proprio chefe de estado levanta, sem querer, o maior argumento que se poderia apresentar contra o atual regime brasileiro. Parte do alto a condenação e o Dip cai-se, deforma-se ou mesmo insuspeito porque é formulado, indisfarçavelmente, por quem não pretendia acusar, mas defender.

Consultado sobre diversas questões de relevancia nacional, declarou varias vezes o governante, de modo risonho, que ainda não estudara o caso ou que não estava instruido a seu respeito. Houve até ocasiões em que se manifestou surpreso, como se julgara não existir o problema sobre o qual era interrogado pelos jornalistas. Foi, por exemplo, o que aconteceu quanto á censura ainda exercida pelo Dip contra a livre utilização do radio para o debate das idéias politicas e o exame dos atos administrativos.

Ora, desde que se tomem ao pé da letra essas asseverações, aceitando-as como absolutamente sinceras e verdadeiras, é forçoso concluir que a ordem imperante não permite ao seu executor interar-se devidamente do que fazem auxiliares de grandes responsabilidades funcionais, ficando tão ás escuras sobre assuntos de evidentissima importancia como os proprios governados. A opinião controlada, a critica sujeita a restrições de toda especie, é um feitiço que se volta frequentemente contra o feiticeiro. Cavando um abismo, quase sempre intransponivel, entre o povo e o poder, transforma os palacios ditatoriais em ilhas secretas, solitarias, onde o Robinson ensimesmado não encontra servidores tão desambiciosos, tão francos e honestos, como o Sexta-Feira da clássica fantasia. Todo bonapartismo, quaisquer que sejam as suas condições no espaço e no tempo, a sua mo-

(Continúa na 7ª página)

Noticias Oficiais

O sr. Interventor Federal assinou, ontem, os seguintes decretos:

concedendo exoneração a Severino de Moura Ribeiro do cargo, em comissão, de prefeito de Touros;

concedendo exoneração a Suzana Leite de Castro do cargo de Agente Municipal de Estatistica de Taipu';

exonerando Carlos Augusto de Medeiros do cargo de Diretor da Secretaria do Conselho Administrativo;

(Continúa na 3ª página)

LIBELOS CONTRA O REGIME

J. E. de Macedo SOARES

"Copyright dos "D. A."

DESTINAVAMOS esta manhã de domingo ao exame aprofundado dos contratos passados entre a Interventoria fluminense e a emprêsa da Quitandinha, pretendendo apresentar aos leitores um aspecto principal dos regimes totalitarios, que é a profunda e ignobil corrupção dos seus agentes no govêrno, a temeridade de suas encartadas, a absurda inconsciência de suas responsabilidades. Entretanto ,sobrevieram dois documentos de primeira grandeza no debate juridico e politico que, dia a dia, vai demonstrando a total nulidade do diploma de 1937, a imprestabilidade de suas emendas, a ilegitimidade dos poderes que alegam os seus executores. O negócio da Quitandinha, que não perde por esperar, deve deixar a vez aos comentários que merecem o depoimento do sr. Francisco Campos e o manifesto da Congregação da Faculdade de Direito da Universidade do Brasil.

Este manifesto é uma exposição magistral dos problemas de direito publico suscitados pela usurpação dos poderes do Estado em, 1937, e pela consequente arbitrária estruturação do regime, inspirada nos artificios ideológicos que então grassavam pelo mundo, espoliando o povo brasileiro de seus direitos e franquias democráticas.

Esforçando-se os mestres do direito por escoimar a admirável lição, transcendente da espera catedrática, de qualquer aplicação politica, não puderam contudo ocultar as cicatrizes das violências a que se expuseram, enfrentando os caprichos e rancores do govêrno. Estão abertos claros nas listas dos professores da Faculdade por atos vingativos da ditadura e os próprios signatários do manifesto, que elevam agora vozes de protesto, oferecem-se indefesos aos efeitos de repetidas desforras do govêrno.

Seja qual fôr a perfeição da magistral lição de direito contida no manifesto — sentimos que o civismo, a intrepidez, o espirito publico revelados pelos mestres, tocarão ainda mais fundo o coração dos moços, mostrando-lhes que o verdadeiro caminho do conhecimento juridico é o indicado pela confiança naqueles que o ministram.

O outro documento de primeira grandeza, sobrevindo nos altos debates politicos e juridicos da reorganização constitucional do pais, foi o formidável depoimento do sr. Francisco Campos, que por todos os motivos teremos de considerar um dos maiores documentos da vida publica do Brasil.

Salientamos, em primeiro lugar, a enorme coragem moral do homem que enfrenta os fatos e mais ainda, suas aparências, apenas munido com o impeto e a fôrça de sua admirável inteligência: A confiança que o sr. Francisco Campos revela no poder de seu raciocinio, na luminosidade de sua dialética, na precisão e direitura verbal de sua exposição, constitue só por si um espetáculo emocionante de superioridade intelectual, enfrentando a mediocridade dos pretextos e alegações da turba, a cujos julgamentos se submete espontaneamente.

O sr. Francisco Campos foi, confessadamente, o autor intelectual do golpe de Estado de 1937 e o principal redator da constituição autoritária. O estranho obstrucionismo do sr. Getulio Vargas interceptou desde os primeiros momentos a prática do regime. "O desanimo e o desencanto se apoderaram desde logo dos principais colaboradores do govêrno, particularmente dos que pelas circunstancias de se apresentarem como chefes visiveis das fôrças armadas, em cujo nome e sob cuja responsabilidade havia sido desferido o golpe, sentiam enfraquecer dia a dia a sua situação moral perante as grandes instituições que haviam de bôa fé solenemente comprometido perante a Nação". Diante da atitude niilista do chefe do Govêrno, o sr. Francisco Campos declara que fêz várias tentativas para constituir o regime, apoiando-se no sr. general Dutra, que, no correr do ano de 1938, reiteradamente lhe manifestava sua inquietação deante dos popósitos negativistas do presidente da Republica.

Eis ai o inicio de tôda tragédia. Emaranhava-se na confusão, indefinia-se nas reticências o equivoco entre o beneficiário do golpe de Estado e seus desiludidos autores. Em conseguência, as fórmulas constitucionais mortas entraram em franca corrupção. Mas a guerra, em 1939, transpôs os eixos dos acontecimentos, a anormalidade servindo de capa ás situações paradoxais, que os homens pequenos sempre acompanham e aproveitam na impossibilidade de as conduzir.

Desde êsse ponto de partida, todo o depoimento do sr. Francisco Campos, nos seus aspectos politicos e juridicos, é absolutamente compreensivel e irretorquivel. Verifica-se afinal a formidável aventura. A ditadura se instala mistificando os autores e os opositores do regime, para, no seu crepusculo, invocar novamente o tabernáculo vazio, numa parolagem de fórmulas juridicas, que soam aos ouvidos do publico como clamores desesperados de um naufráfio inevitável.

Ai temos o desfecho de tantas fraudes, maquinações embustes e mentiras. O Brasil anseia por um banho lustral.

Carecemos livrar-nos urgentemente dessa gafeira de egoismos, ambições, ganancias, torpezas — que tudo se resume na obstinação de um homem, batendo-se com o seu destino, já nas sombras da noite.

O Estado Novo...

Conclusão da 2.ª pagina

um dia serei preso por nazista, a pedido seu.

A conjectura não se confirmou: o Dr. Lourival Fontes é hoje porém um dos paladinos da Democracia, e eu nada mais sou além do que já era: um homem que vê passar a água por debaixo da ponte.

P. S. — O Dip foi criado em 1939 e não em 1938, como, por lápso de memória, eu disse em meu artigo de há dois dias. — C .R.

Noticias Oficiais

(Conclusão da 2ª pag.)

dispensando Carlos Augusto de Medeiros da função de Secretario da Mesa do Conselho Administrativo;

fazendo voltar Carlos Augusto de Medeiros ao cargo da Classe J da carreira de escriturário do Departamento da Fazenda;

nomeando Antonio Gomes Neto para exercer, em comissão, o cargo de prefeito de Touros;

e dando consentimento a Joaquim Soares da Silva, Severino Paulino de Medeiros e Pedro Ferreira de Melo, para que façam empréstimos, sob penhor agricola ou pecuário, na Carteira de Crédito Agricola e Industrial do Banco do Brasil.

OPORTUNIDADES

Os anuncios desta secção são irradiados, gratuita e diariamente, no programa da ZYB-5, de 10 ás 11 horas

O BRASIL PRECISA DA AVIAÇAO

Subscrevam ações das Linhas Aéreas Brasileiras (em organização).

Capital: Cr$ 50.000.000,00 Ações de Cr$ 200,00.

Agentes no Estado do Rio Grande do Norte: Pedroza & Irmão Limitada. Tavares de Lira, 96 — 1º.

—

VENDE-SE um bom armazem, sito à Rua Amaro Barreto, 1250. A tratar na mesma rua numero 1309 — Alecrim.

—

A "CASA FARACHE"
calçados e artigos para
— homem —

Avisa ao publico e á sua distinta freguesia, que acaba de receber novo, variado e escolhido sortimento de: — Sapatos para homem, senhora e criança. Camisas, cuecas, pijamas. gravatas, meias, enfim, tudo para homem. Calçados para passeio e para esporte. Ketes, tenis, sandálias, etc., etc,

Preços reduzidissimos, conforme a tradição da casa.

Travessa Mexico, 30 — Ribeira

—

A FABRICA DE CIGARROS "VIGILANTE" comunica a sua freguesia, que instalou seu Escritorio Comercial e Deposito, na Rua Frei Miguelinho, 121, onde aguarda ás prezadas ordens dos seus bons fregueses.

—

VENDEM-SE 1 terreno á Av. Rio Branco, 452, 4 casas á Travessa Auta de Souza, esquina com a 13 de Maio 1 terreno á Rua 13 de Maio, 476. Tratar na Cooperativa Central de Credito, ex-Caixa Rural de Natal.

—

VENDE-SE uma casa á Rua Ulisses Caldas, nº 202. A tratar com João Elvidio de Oliveira á Rua Padre Pinto, 740.

—

tambem seis mil pés de agave, 45 coqueiros frutificando e outras bemfeitorias. Tratar com Enéas Barbalho em Goianinha.

—

VENDE-SE 2 casas á Rua Professor Zuza nºs 200 e 204. A tratar com o proprietario á Rua São João nº 1292 — Lagoa Seca.

VENDE-SE a propriedade Jundiá sita no municipio de Goianinha, com fabrica de açucar e aguardente, safra fundada, cem cabeças de gado vacum, cavalar e muar que servem para os transportes da propriedade. Possue

—

CURSO S. JOSE'

Sob a orientação dos profs. José Ferreira Filho e Hernani Silveira, o CURSA S. JOSE', a inaugurar-se no próximo dia 15 deste mês, no Edificio do Instituto de Musica do Rio Grande do Norte, preparará candidatos para habilitação ao art. 91, bem como para quaisquer concursos bancários ou do DASP.

Aulas noturnas, das 19 ás 21 horas, para ambos os sexos. Preços especiais para militares.

Faça em um ano, apenas, o que tinha de fazer em quatro. Tire o Curso Ginasial pelo regime do art. 91. Matricule-se no CURSO S. JOSE', a inaugurar-se no próximo dia 15 deste mês.

Informações na Rua Frei Miguelinho, 29 _ 1º andar, ou pelo Tel. 11-45.

—

PROCURA-SE um piano para alugar, que esteja em boas condições. Paga-se bom preço. A tratar no Edificio Aureliano. Praça Augusto Severo, 250, 2º andar. (Observador Naval Americano).

—

VENDESE o engenho "Recreio" situado a dois quilometros da cidade de Pedro Velho (Vila Nova), todo irrigado com força hidraulica para o movimento deste, servindo tambem para outras industrias. Facilita-se o pagamento. A tratar com o proprietario na mesma cidade.

Ouçam a ZYB-5

Cronica Social

ANIVERSARIOS

HOJE

Senhores

Antonio Lamas, comerciante nesta praça.

— João Camara, comerciante e industrial neste Estado.

— Conego João de Deus Mindelo, do clero paraibano

— Major Cesar Gonçalves servindo atualmente no sul do país.

— João Batista Fernandes, oficial administrativo do Departamento da Fazenda.

Senhoras

Etelvina Emerenciano de Medeiros, esposa do dr. João Medeiros Filho, presidente da Ordem dos Advogados neste Estado.

— Judite Amorim, esposa do dr. Adalberto Amorim juiz de Direito da 1ª Vara desta capital.

— Edite de Araujo Soares esposa do sr. Antonio Mozart Soares, comerciante nesta praça.

Crianças

João, filho do sr. Miguel Moura, já falecido e de sua esposa d. Maria das Dores Moura.

NUPCIAS

Realizou-se domingo ultimo, o casamento do sr. Luiz Lopes, com a sta. Maria Alice Cruz. Serviram de testemunhas os srs. Gabriel Alves de Oliveira e Lidio Gomes Barbosa.

NASCIMENTOS

Nasceu no dia 18 do mês p. passado o pequeno Grinaldo, filho do sr. Olavo Gomes Bessa e de sua esposa d. Maria do Céu Trindade Bessa.

VIAJANTES

Seguiu ontem, por via aérea, para São Paulo, o jovem Aldo Viana, filho do sr. Abel Viana, comerciante nesta praça.

Aldo Viana que é figura ligada aos meios esportivos e estudantis desta capital continuará os seus estudos na capital bandeirante.

— Seguiu com destino á capital pernambucana, o jovem estudante Rui Xavier Bezerra.

O viajaste, tendo terminado com real brilhantismo o curso ginasial no Colegio Estadual, concluirá seus estudos em Recife, encontrando assim, meio amplo e de maiores probabilidades de sucesso.

Joaquim Vieira Fontes — Em avião da "Cruzeiro do Sul", seguiu ontem com destino ao Rio de Janeiro, o sr. Joaquim Vieira Fontes, agente dos Serviços Aéreos Cruzeiro do Sul, nesta capital. Sua demora será de poucos dias.

REGISTRO CIVIL

Foram feitos, durante o dia de ontem, no 4º Cartório Judiciário desta capital, os seguintes registros:

Nascimentos — Maria Anisia Alves da Silva, filha de Luiz Amaro da Silva e de d. Francisca Alves da Silva; Sebastiana Paulina de Oliveira, filha de Joaquina Paulina de Oliveira; Maria Leonardo Teixeira, Lucia Leonardo Teixeira, Maria das Dores Leonardo, Alice Leonardo Teixeira e Jesus Leonardo Teixeira, filhos de Joaquim Leonardo e de Luiza Leonardo Teixeira; José Vicente da Silva, filho de Antonio Vicente da Silva e de d. Maria dos Prazeres da Silva; Barnabé de Gois, filho de Basilio de Gois e de d. Maria, Joana dos Reis; Maria Madalena de Oliveira França, filha de Antonio Dias França Neto e de d. Odelia de Oliveira França; Gil Pires, filho de Alberino Xavier Pires e de d. Nadir Pires; Roberto Paiva, filho de José Paiva e de d. Marinha Batista de Morais; Rafael de Holanda Cavalcanti Junior, filho de Rafael de Holanda Cavalcanti e de d. Odete de Holanda Cavalcanti; Luiz Gonzaga Ferreira, filho de Paulo José Ferreira e de d. Raimunda Maria Ferreira; Manoel Paiva de Morais, filho de Moisés Pestana de Morais e de d. Carmelita Paiva de Morais; e Nice Duarte dos Santos, filha de Napoleão Duarte dos Santos e de d. Raimunda Pinheiro de Melo.

Obitos — Luzia Cassiano da Silva, filha de Alfonso Cassiano da Silva e de d. Selina Felix da Silva; Maria Duarte, filha de Joaquim Xavier Duarte e de d. Maria da Cruz Duarte; Francisco Alves Dias, filho de José Alves Dias e de d. Maria Genuina da Silva; José Bezerra, filho de Aprigio Rafael Bezerra e de d. Maria Nazaré da Conceição; Maria do Céu, filha de João Tavares da Silva e de d. Maria Anunciada Rita; Maria Suzete de Andrade, filha de Anenor Pereira de Andrade e de d. Maria Pereira de Andrade; Maria da Conceição, filha de Luiza Ferreira da Silva; Izabel Olimpia Rodrigues, filha de Luiz Rodrigues Ferreira e de d. Francisca Olimpia Rodrigues; Gaspar Marcelino do Vale, filho de Manoel Marcelino do Vale e de d. Benedita Batista da Conceição; Nazareno Farias Rocha, filho de Cicero Farias Rocha e de d. Maria Soares Farias; e Francisco Assis, filho de João Olimpio de Oliveira e de d. Maria de Alcantara.

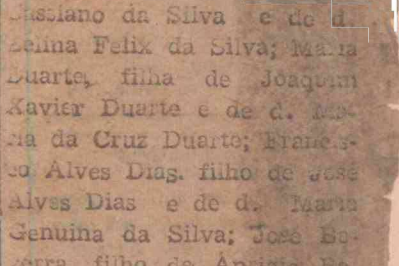

Edição de ho
Cr$ 0,40

... chefia de ... do Rio o sr. ... Alberto

RIO, 7 (Meridional) — O sr. João Alberto, que já foi chefe de Policia do Distrito Federal, voltará a ocupar esse posto, para o qual será nomeado, hoje, pelo sr. Getulio Vargas. Somente na próxima segunda-feira assumirá, num prazo relativamente curto que pediu, a-fim-de deixar em ordem os Serviços de Fundação do Brasil Central, cuja presidencia exerce. Seu sucessor ainda não foi indicado.

Edição de hoje Cr$ 0,40

Leiam "O GURÍ"

FUGIU O GAL. FASCISTA ROATTA

ROMA, 7 (AP) — O gabinete de Bonomi reuniu-se, hoje, em sessão extraordinária, a-fim-de estudar a conveniencia de ser apresentada a sua demissão coletiva, em consequencia dos tumultos de ontem.. defronte. o .Palácio Real ,quanto os carabineiros abriram fogo sobre o povo que protestava contra a fuga do general Mario Roatta. Nessa ocasião, foram mortos oito manifestantes, ficando ainda feridas diversas pessoas, incluindo alguns soldados aliados que se achavam nas imediações.

Dr. Joaquim Luz

...unica aos seus clientes que reiniciou a sua ...ica.

Consultas: Das 14 horas em diante.
Consultorio — Rua Ulisses Caldas 88 — ...º andar

EDUCAÇAO
Quem defende o pai de familia?

O povo brasileiro, ao que parece, ainda não se compenetrou que tem o direito de ser educado pelo Estado. Não se trata de um favor a escola publica. E' um direito. E, infelizmente não se diz isto ao povo, não se cuida abertamente do problema, não se interessa o povo na obra da educação. E da falta de reclamação por parte do povo se desenvolveu essa apatia das autoridades pelo problema maximo da nacionalidade. Razões politicas, razões economicos e sociais fazem com que o Estado deva assumir esta função. Já disse alguem que está na escola publica a redenção de um povo. Mas, estamos num momento no Brasil em que não se poderia dar uma solução pronta, revolucionaria mesma, para o problema educativo. Mas, na educação ha uma serie de medidas que não pertencem ao arcabouço que o sistema educativo do Brasil esta a reclamar ha longos anos. Ha medidas que não são mesmo de decisão do carater geral de que falamos e que tanto pregamos, por enquanto num deserto. Queremos nos referir, já que o governo não dá não quer dar, e talvez não possa dar, educação ao povo como é sua função, á medidas que, pelo menos, garantam os que fazem todos os sacrificios para cumprir perante os filhos uma função que nos Estados democraticos bem organizados é uma função do Estado. Destas colunas já temos clamado mais de uma vez contra a exploração ignobil que o pai de familia vem sofrendo não so nas mensalidades escandalosamente absurdas cobradas pelas escolas primarias, ginasiais e colegiais, como nas exigencias de todo descabidas para que um menino, um rapaz ou moça possa frequentar os nossos estabelecimentos de ensino.

Ainda ontem cuidamos da questão dos uniformes escolares, uniformes que visam apenas fazer as custas dos pais a propaganda dos estabelecimentos de ensino que nadam em ouro e que exploram professores e alunos da maneira mais absurda possivel, sem que surja qualquer medida moralizadora em defesa dos explorados. Temos em mão as provas dos grandes assaltos contra a bolsa do pobre pai de familia na Capital da Republica. Uma menina do primeiro ano primario que terá de pagar quasi duzentos cruzeiros mensais para aprender num estabelecimento da zona sul, tem que dispender nas casas especializadas em uniformes colegiais nada menos de 388 cruzeiros, fora sapatos, bolsas, meias, etc. Noutro ginasio de direção religiosa, os alunos alem da farda "raqui" das aulas de todo o dia teem que ter (estamos falando de alunos externos!), um uniforme especial para ouvir missa aos domingos, pois são obrigados a comparecer todas as manhãs de domingo, na capela do colegio, e para tomar parte nas festas escolares. Tudo isto, com as dragonas douradas, cintos especiais, botões dourados, sapatos de verniz, etc., representa para o explorado pai de familia quasi um conto de réis!!! Ainda ninguem se lembrou de ir ás casas especialistas no ramo de uniformes e pedir uma tabela completa dos diversos estabelecimentos de ensino. Seria uma reportagem digna de se tornar um passo na direção do Tribunal de Segurança Nacional que teria assim uma oportunidade de tomar a defesa do povo contra os verdadeiros açambarcadores. Educação "é genero de primeira necessidade" e deve ser "tabelada". Os pais perguntam que fim levou o parecer da Comissão de doutos que estudou o problema dos uniformes ha algum tempo e fazem conjecturas interessantes sobre as razões porque o parecer não foi posto em execução pela Coordenação Economica.

E' preciso que surja alguem ou alguma entidade em defesa do pobre pai de familia que paga o que Estado devia dar gratuitamente e que não pode continuar sendo torpemente explorado pelos industriais do ensino e produtos subsidiarios... — FERNANDO TUDE DE SOUZA.

JOALHARIA ALENCAR
DE JOÃO ALENCAR

A casa de mais variado sortimento em joias, relogios, pulseiras, bijouterias, artigos de ótica e para presentes
Possue oficina propria
Rua Dr. Barata, 295
Rio Grande do Norte — NATAL

AGUARDENTE
"OLHO D'AGUA"
(Examinada e Aprovada pelo laboratorio Bromatologico do Rio de Janeiro)
Saboroso Aperitivo para o mais exigente paladar
Peça Sempre — OLHO D'AGUA
Fabricada e Engarrafada por
JOÃO BERCKMANS DANTAS

Bonus de Guerra
COMPRA-SE
Frei Miguelinho, 58 — 1º andar

Sociedade Recreativa Alecrinense

NOTA OFICIAL
"Festa da Gratidão"

A Diretoria da "Sociedade Recreativa Alecrinense", torna publico aos seus associados que no próximo sábado, com inicio ás 20 horas, fará realizar-se com solenidade, uma grandiosa festa com o titulo acima, com o objetivo de prestar uma homenagem de gratidão aos anteriores diretores do jornal "O DIARIO" que tanto colaboraram junto á sua Diretoria para os êxitos desse sodalicio. Espera-se, assim, o comparecimento de todos os seus associados a essa festividade que e auspicia de grandioso êxito, cujos convites já se acham em circulação ás autoridades locais, á imprensa e ás familias natalenses.

Ingresso: Recibo Nº 3

Traje: o de passeio.

José de A. Barboza — 1º Secretário.

Ouçam a ZYB-5 Radio Educadora de Natal

Seja **fiel** *ao jornal que lhe é* **fiel.**
"O DIARIO"

INDICADOR PROFISSIONAL

MEDICOS

DR. ETELVINO CUNHA
(Curso de aperfeiçoamento no Rio de Janeiro e São Paulo)
Assistente do Hospital Miguel Couto
DOENÇAS DE SENHORAS — PARTOS
Ondas ultra-curtas, Bisturi Eletrico, Eletrocoagulação, etc.
CONSULTORIO: Rua Cel. Bonifacio, 22 (Ribeira) Das 15 ás 18 horas — FONE 1032 — RESIDENCIA: Praça ... de Albuquerque, 574 — FONE, 1275

Tratamento e operações das doenças dos OUVIDOS, NARIZ E GARGANTA
DR. CLEODON TAVARES
Auxiliar tecnico e ex-assistente interino da cadeira de Oto-rino-laringologia da FACULDADE DE MEDICINA DO RECIFE e assitente do HOSPITAL PEDRO II. (Recife
Consultas das 15 ás 18 horas
Consult.: Dr. Barata, 8882 — 1º
Res.: Voluntarios da Patria, 896

HEMORROIDAS
CURA RADICAL
...em operação e sem dor — Doenças ...-ketais e de tratamento dos estreitamentos do reto pelas dilatações ...atermicas
PARTOS
DR. L. BANDEIRA DE MELO
ESPECIALISTA
Consultorio: Praça Augusto Severo — 250 — 1º andor — Salas 2 e 8 ...endiento: de 2 ás 6 diariamente ...dencia: Rua João Pessôa, 154

...R. ANIBAL MEDINA DE AZEVEDO
Diplomado pelo "Instituto Oswaldo Cruz" (Manguinhos)
ALERGIA
Diagnóstico e tratamento das doenças alérgicas (Asma, colites, enxaquecas, dermatóses, etc.
ANALISE CLINICAS
Exames de Urina, Sangue, Fézes, Pus, etc.
Av. Rio Branco nº 649 das 15 em diante

...R. OLAVO MONTENEGRO
Curso de aperfeiçoamento no Rio de Janeiro
CLINICA MEDICA E PEDRIATRICA — DOENÇAS DA NUTRIÇÃO E GLANDULAS ENDOCRINAS, OBESIDADE, MAGRESA, DIABETES, REUMATISMO
Regimens alimenticios
Consultas das 15 ás 18 horas
Consultório: Rua Cel. Bonifacio, 220 — Telefone, 1083
...s. Av. Bandeira, 888 — Ed. 5718

...R. MIRABEAU PEREIRA
CLINICA DE CRIANÇAS
...médico estagiário no Inst. Nac. de Puericultura, Rio, — Ex-interno do Azilo de Expostos, Bahia
...ORIO: Rua Amaro Barreto, 1311 — 1º — Sala 3
...4 horas emdiante.
...Rua Amaro Barreto, 1.224 ...ECRIM

DR. MANOEL VITORINO
ESPECIALISTA
DOENÇAS DO SISTEMA URINARIO (ambos os sexos
Doenças do sistema genital masculino
OPERAÇÕES
Doenças venereas em geral
Consult.: Rua Cel. Bonifacio nº 228 — Natal — Telefone 1029

DR. GONÇALO-MENDO VIDAL
CLINICA VETERINARIA
Residencia: Ferreira Chaves nº 127
Edificio Fernando Costa das 12 ás 17 horas, sábado das 8 ás 12 horas
Pessão Natal: das 7 ás 18 e das 17 ás 20 horas

DR. CRESO BEZERRA
CHEFE DO SERVIÇO DE CLINICA MEDICA DA POLICLINICA
Clinico médico de adulto — Clinico especializado do Aparelho Digestivo
COULTORIO:
Av. Rio Branco, 669 — 1º
Horario — 14 ás 16
Residencia — Rua da Conceição, 821 — Fone, 1254

DR. ALVARO VIEIRA
Chefe da Clinica Cirurgica do "Hospital M. Couto"
Cirurgia Geral Doenças de Senhoras — Eletricidade Médica
eletro-coagulação — Ondas Curtas — Bisturi Elétrico
Consultório: Av. Duque de Caxias — 174 Fone, 1284
Horário: Das 14 horas em diante
Residencia: Av. Getulio Vargas — 758 Fone: 1428

DR. JOAQUIM LUZ
ESPECIALISTA
Doenças de Senhoras — Partos — Ondas curtas, eletro-coagulação, bisturi elétrico
Consultas — Das 14 horas em deante
Consultório — Rua Ulisses Caldas, 88 1º And. — Residencia Av. Deodoro, 801

GABINETE MEDICO DENTARIO
DRA. ALIETE ROSELLI
CLINICA MEDICA E GINECOLOGICA
Consultas: 9 ás 11 e 13 ás 16
ODETE ROSELLI
CIRURGIA-DENTISTA
Consultas: 9 ás 11 e 13 ás 18
Telefones, 1181
... Junqueira Aires, ...

JOANA DA ROCHA LIMA
PARTEIRA
Diplomada pela Faculdade de Medicina do Rio de Janeiro
Ex-assistente do Hospital Pro-Matre e Materaidade Escola
Residencia: Av. Rio Branco, 879 — Natal

LINDAURA DA CAMARA FILGUEIRA
PARTEIRA
Diplomada pela Faculdade Nacional de Medicina da Universidade do Brasil
Ex-interna dos hospitais: Beneficência Espanhola, Médico-Cirurgica e Maternidade das Laranjeiras
RESIDENCIA: Rua Felipe Camarão, 591
NATAL

ADVOGADOS

GARIBALDI TINOCO
E
DJALMA ARANHA MARINHO
ADVOGADOS
Esplanada Silva Jardim
"Edificio Elder"
Ribeira
Telefone, 1570 — Natal

MANOEL VARELA D'ALBUQUERQUE
ADVOGADO
NATAL
Avenida Duque de Caxias (antigo Sachet, 191)
Andar terreo

BEL. VICENTE DE SOUZA
ADVOGADO
Da Ordem dos Advogados
Causas civeis, criminais e trabalhistas
Rua Fonseca e Silva, 1105
Alecrim — Natal

JOAO MEDEIROS FILHO
ADVOGADO
Escritorio: Av. Duque de Caxias 59, 1º
Residencia: Av. Rodrigues Alves, 646

CLAUDIONOR DE ANDRADE
E
ALVAMAR FURTADO
ADVOGADOS
CAUSAS: Civeis — Comerciais — Criminais — Trabalhistas e Fiscais.
ESCRITORIO: Rua Dr. Barata 241 — 1º andar
(Edificio Nova Aurora)
FONE 1118
NATAL — R. G. DO NORTE

RAIMUNDO N. FERNANDES
Advogado
Res. Av. Prudente de Morais, 379
NATAL

CONSTRUTORES

JOAQUIM VITOR DE HOLANDA
CONSTRUTOR
Prov. nº 25 — F
Registrado no Conselho de Engenharia e Arquitetura — Construções e reconstruções — Estuques e revestimentos de fachadas — Postes e manilhas de concreto para beiras — Bancos para jardins
Depósito e Escritorio:
Rua do Cel. ... — Natal

FERNANDES & CIA.

Endereço Telegráfico
FERNADIA
Fone: 1649
Cx. Postal, 58

Av. Tav. de Lira, 32
DEPOSITO
Trav. Venezuela, 31
NATAL

PEÇAS E ACESSORIOS PARA TODOS OS TIPOS DE CARRO
PNEUS — BATERIAS — OLEOS E GRAXAS, ETC.

Tudo pelos menores preços da praça

26V

"Eu volto sempre, porque tenho o corpo fechado

COM A FEB NA ITALIA, domingo de Carnaval, via aérea — (De JOEL SILVEIRA, correspondente especial da AGENCIA MERIDIONAL) — Manhã cêdo, antes da hora marcada, o capitão Souza Junior, de Campo Grande, no Mato Grosso, reuniu na sala ainda escura os homens que iriam seguir na patrulha, e deu as ultimas ordens. Depois apresentou um por um ao comandante: terceiro-sargento Fausto M. Caldas, da capital paulista; terceiro-sargento Vicente Francisco de Paula, de Campos do Jordão; cabo Silas de Barros Lima, de Bento Ribeiro, no Rio; soldados Amaro Francisco Alarça, de São Caetano, em São Paulo, Oto Royer, do Carazinho, no Rio Grande do Sul Benedito Machado, de Sarapui, em São Paulo, Domingos Bento, de São Gonçalo do Sapucai, em Minas, Geraldo Seabra de Melo, de Natal, Segundo Martini, da capital paulista, Adão Silveira de Almeida, de Ijai, no Rio Grande do Sul Silvino Dalegravo, tambem de Ijuí, o "bazuqueiro" Walter Nagorask, um descendente de ucraniano do Rio Grande do Sul, Mario Ferro, de Piraju', em S. Paulo, José Cirilo do Espirito Santo ,do Distrito Federal e Dalton Fernandes Alves, o homem do radio, de Curitiba.

Oito horas em ponto, os 15 homens deixaram o "PC" avançado e ganharam, lentamente, a "terra de ninguem". Vejo-os da janela, lá no andar de cima, seguirem pelo terreno perigoso, uma comprida fila que se arrasta de manso. O grupo de quatro casas, no pé da colina proibida, é o seu primeiro objetivo. Antes de seguir, o pracinha Geraldo Seabra de Melo,, conhecido aqui como o "Ceará", havia me prometido:

— Quando eu voltar, tenho uma historia bôa para o senhor.

E me garantiu:

Eu volto sempre, porque tenho o corpo fechado.

Com a ajuda do binoculo, é facil agora distinguir seu corpo fino e agil que segue, quasi agachado, pelo vale a dentro. Os minutos vão escorregando como se fossem dias inteiros, e nenhum de nós nem eu, nem o major, nem os capitães, diz qualquer coisa: é um silencio pesado e povoado de espectativas.

O capitão Souza Junior aponta-se mais uma vez a posição visada, apenas a quatrocentos metros do "PC": uma casa maior, quasi no cimo do morro, onde foi notada a presença de alemães. A tarefa da patrulha é dificil. Os quinze homens terão que cercar a casa, dar um "golpe de mão" rapido e violento, trazer, se possivel, prisioneiros.

Quarenta minutos depois, em plena ravina, vejo a patrulha se partir em duas colunas menores. O sargento Vicente, comandante do grupo de Contacto e Reconhecimento, avançou pela direita, e o sargento Caldas seguiu para a esquerda. Então o silencio foi quebrado: os alemães, em cima do morro, notaram a patrulha, e os obuzes começaram a cair. Não sei bem ainda o que está acontecendo. Vejo as granadas explodirem em forno da casa, e ouço o estampido conhecido da "bazuk" do pracinha Nagorsk — um dos seus projeteis alcançou a casa em cheio, da qual nossos homens distam apenas uns 50 metros. O major, ao meu lado, grudou o binoculo no rosto, e não diz uma palavra.

A coluna do sargento Caldas, mais atrás, está protegendo agora a coluna do sargento Vicente, visada fortemente pelos nazistas. Ficou comprovada a existência de alemães na casa. A "bazuka", volta a funcionar. E' um funmaceiro medonho. Pergunto a mim mesmo, de segundo em segundo: quantos feridos? quantos mortos? — e ás vezes me parece não enxergar mais os 15 homens que partiram daqui. Não sei quanto tempo já passou. Sei somente que tenho os olhos doloridos de tanto fixar o pequeno espaço onde os homens lutam. Mais tarde, o capitão Souza Junior olha para o relogio e diz:

— Dez horas.

E meia hora depois, o Major informa:

— Dez e meia.

Mas outros trinta ou quarenta minutos ainda passam antes que a patrulha inicie o caminho de volta. Nossa artilharia e morteiros, aqui na retaguarda, ha uma hora que estão castigando os alemães co mum fogo cerrado, e sob essa capa é possivel um retorno mais ou menos garantido.

Deixo a pequena janela e volto para o quarto escuro, lá em baixo, onde os homens começam a chegar. Um bem e crepitante fogo foi aceso, um café forte impregnou tudo e seu perfum eamigo. Meus olhos buscam um por um, intranquilos como se aqueles sargentos e pracinhas fossem gente de minha familia, irmãos ou primos. Vão chegando, os uniformes cobertos de lama. Um, dois, três... Aqui está o sargento Vicente, o rosto pálido, a mão segura no fuzil-metralhadora. O pracinha Amaro, o pracinha Benedito, o pracinha Adão... Dez, doze.. .a luta foi medonha, demorada, mas todos estão de volta. O major indaga :

—Voltaram todos ?

— Todos.

— Algum ferido ?

— Nenhum.

Um sorriso satisfeito rejuvenesce seu rosto contraido pela apreensão e parece cair em gotas cristalinas pelas pontas do bigode descuidado. Espero que os homens sorvam calados o café e se livrem de suas armas e munições. O "buzaqueiro" Nagorsk, vermelho como um sol, encosta sua arma, cheio de cuidado, num canto da sala. "Ceará" mastiga um pedaço de pão negro italiano.

Foi esta a historia que me contou o sargento Vicente Francisco de Paula :

— Nós seguimos até a ravina. Lá nos dividimos em dois grupos. Meu grupo avançou em direção á casa, e o grupo do sargento Fausto Caldas ficou mais atrás, para nos proteger. Poucos metros da casa, notei que havia fumaça saindo por uma das janelas o que a porta de entrada ia-se abrindo lentamente. Então mandei que o pracinha Nagorsk desse um tiro de "bazuka". O tiro foi dado e rebentou a porta. Ninguem respondeu, e continuamos a avançar. Então descobrimos as minas, bem na entrada. Como não podiamos passar, resolvi tomar a direita. Foi uma deliberação por conta propria, porque as ordens que recebi foi apenas de tomar conta da casa. Os tedescos nos viram e começaram a atirar de cima do morro. O sargento Caldas respondeu, e pedi tambem, pelo radio, o apoio dos nossos morteiros. Metros adiante, á direita, entramos em contacto com as primeiras posições nazistas. Quem primeiro enxergou os tedescos foi o soldado Benedito de Machado.

Benedito Machado me conta :

— Vi os dois tedescos se levantarem dos seus buracos e fazerem um gesto de quem ia jogar uma granada em nós. Então dei uma rajada com a minha "Thompson", e um deles caiu morto. Quiz dar outra rajada, mas a "Thompson", engasgou. O tedesco levantou-se novamente, a 3 metros de mim cheguei a ver a granada, mas o sargento Vicente, e o soldado Mario Ferro cobriram ele de tiro. O tedesco caiu de bruços e a granada explodiu em cima dele. Então eu disse baixinho: "Vai com Deus..."

E o sargento Vicente acrescenta:

—Ficamos lá ainda muito tempo. O fogo do 3º Batalhão começou a nos proteger, e mais tarde recebemos ordem de retirada.

Houve tambem o caso do "Ceará", que o sargento Vicente me explica:

— Em determinação instante, me virei para trás e vi o "Ceará" se torcendo, como se tivesse sido ferido. Perguntei:

— Está ferido, companheiro ?

— Não. E' o diabo do ganho desta granada que não quer sair.

— Tire com o dente.

Mas o "Ceará" me respondeu que não tinha dente.

— Então jogue com ganho e tudo que no fim dá certo.

Foi o que ele fez.

"Ceará" engole o pedaço de pão que estava mastigando e me diz:

— Sempre aconteee encrenca dessas comigo nas horas mais aflitas. Mas acaba tudo bem. Vou morrer, de impaludismo, aposto.

Ouçam a ZYB-5

Whiskies-Champanhes-Cervejas-Guaranás

VINHOS

nacionais e extrangeiros

Conhaques e outras bebidas

O maior sortimento da praça

Para sua festa de aniversario faça-nos a sua encomenda

ARMAZEM NATAL

Av. Rio Branco, 565-Fone 1210-C. Postal, 26-End. Tel. "QUINHO"

Estivas, cereais, conservas, frutas enlatadas, sabonetes, papel manilha e almasso, vassouras e espanadores, oleos cômestiveis, charutos e um sem numero de outros artigos de primeira qualidade

Bebidas geladas á qualquer hora

Vendas em grosso e a retalho

RADIOFONIA

Continua obtendo a mais franca aceitação o lançamento do concurso que estamos mantendo para classificar, de acordo com a opinião dos ouvintes potiguares, as melhores vozes do "cast" associado da Rádio Educadora de Natal.

Tendo o seu desfecho marcado o ultimo dia dêste mês, o "Rádio-Concurso" oferece nesta tarde a apuração que se segue:

CANTORAS

Glorinha Oliveira	201 votos
Zilinha Maia	67 votos
Ana Izabel	47 votos
Arnides Albuquerque	9 votos

CANTORES

Waldo Luna	182 votos
Paulo Bezerra	55 votos
Alzir Gomes	38 votos
Zezé Gomes	36 votos
Jacinto Maia	22 votos
Dianto Almeida	17 votos

RADIO-CONCURSO

Qual a melhor cantôra da Z.Y.B.-5 ?

Voto em .....

Qual o melhor cantor da Z.Y.B.-5 ?

Voto em .....

Votante .....

ZYB-5 Emissôra Potiguar dos Diários e Rádios Associados

PROGRAMA PARA HOJE:

18.00 — Ave Maria
18.04 — Bôa Noite
18.05 — Orq. do André Kostelanetz
18.15 — Panorama Esportivo
18.25 — Jornal Falado
18.30 — Aventuras de Tarzan
18.45 — Programa Oficial do Estado
19.00 — Estudio
19.55 — Noticias de todo o País
20.00 — HORA DO BRASIL
21.00 — Estudio
21.25 — Jornal Falado
21.30 — Gravações
21.58 — Até amanhã
22.00 — Caracteristica Final.

AMANHA:

10.00 — Marcha Inicial
10.02 — Bom dia
10.03 — Melodias Escolhidas
10.15 — Araci de Almeida
10.30 — Orq. de Geraldo
10.45 — Almirante
11.00 — Tipicas Portenhas
11.25 — Jornal Falado
11.30 — Moreira da Silva
11.45 — Panorama da Guerra
11.50 — Noticias de todo o País
11.55 — George Fernandes
12.00 — Hora Certa
12.02 — Gazeta Sonora
12.10 — No mundo do cinema
12.15 — José Mojica
12.25 — Jornal Falado
12.30 — Retransmissão do "Jornal Politico" da P.R.E.-9
12.45 — Gravações
13.00 — Até mais tarde
17.00 — Melodias Cubanas
17.30 — Vozes romanticas brasileiras
18.00 — Ave Maria
18.04 — Bôa Noite
18.05 — Gravações
18.15 — Panorama Esportivo
18.25 — Jornal Falado
18.30 — "O Vingador"
18.45 — Programa Oficial do Estado
19.00 — Estudio
19.55 — Noticias de todo o País
20.00 — HORA DO BRASIL
12.25 — Jornal Falado
21.00 — Estudio
21.58 — Até amanhã
22.00 — Caracteristica Final

"A Casa Costa"

queima diariamente miudezas e perfumaria

Rua Amaro Barreto, 1313

Telegrafam ao brig. os irmãos de Newton Prado

S. PAULO, 6 (Meridional) — Os quatro irmãos de Newton Prado, companheiro de Eduardo Gomes, na epopéia dos dezoitos do forte de Copacabana, enviaram uma mensagem ao candidato democrático, afirmando que ele, como verdadeiro predestinado, ha de merecer a unanimidade da nação, de norte a sul, na restauração da democracia e da felicidade do Brasil. A mensagem diz: "Ninguem melhor do que o heroico preclaro militar, unico sobrevivente dos dezoito do forte de Copacabana ,poderá extirpar do pais a maldita ditadura, que há mais de sete anos assaltou o poder e nele pretendle eternizar-se, para o ludibrio dos cidadãos livres, como mostram o afrontoso Ato Adiconal, tão repulsivo quan famigerada, á portaria de 37 e as capciosas declarações Petropolis". (a) José Bennaton Prado, Manoel Martiano Prado, Pedro Silveira ado e Rui Bannaton Prado

Ataque na frente de Berlim

LONDRES, 7 (AP) — A emissora alemã acaba de anunciar que os russos desfecharam um ataque de grande escala na frente de Berlim, por ambos os lados de Kuestrin sobre o Oder, depois de uma barragem de artilharia durante mais de 24 horas.

O julgamento...

(Conclusão da 2ª página)

ço tradicional, pela fasciscorreia que quase nos leva o corpo e a alma, depois de nos deixar maleitosos, pernibambos, anos a fio. Desinfetado o organismo politico, ainda anêmico, acachingolado, estertorante a fantasmagoria totalitaria, que razoavel não é que velham paar a liça os velhos e novos partidos, entregues á sua missão tradicional, a acordar a vitalidade do pais para as pugnas que se anunciam, como fim das bacterias que o envenenaram?

Ao elementar, ato corriqueiro de uma nação, em cujas veias voltou a correr o sangue em vez do pus, e a qual se vê chamada ás urnas, é esse de sua renovação eleitoral, depois do pesadelo do governo de fato. A marcha do lábaro das reivindicações populares, se pretendermos fazê-las um choque de idéias, um embate de principios terá que se traduzir pela presença, na arena civica, de partidos organizados e de porta-bandeiras. A menos que se pense em preparar, em vez de comicios, o velho conluio de manipulações do oficialismo, o contubernio da fraude com o poder autoritario. Riqueza moral, honra politica, dignidade civica, fogo sagrado e até solidariedade entre os homens de uma nação se espelham na correção e na decencia dos seus pleitos politicos. Quanto mais regulares e ardentemente disputados, mais alto o "standard" de vida politica do povo que os tem por teatro. Nós não teriamos martelado anos pela volta á legalidade, para ver os comicios frequentados exclusivamente pela familia do oficialismo, para que só o Catete pudesse ter e fazer candidatos votados nas urnas. Se assim acontecesse, continuariamos na gangrena totalitaria, no miasma fascista, na decomposição nazista, entre os ecorpiões da ditadura das minhocas e lesmas do oficialismo, no contacto peludo dos alazões que puseram em 27 no chão os arreios constitucionais, e dispararam.

A democracia se alimenta de luta, se nutre de prelios. Vive do ar livre do entrechoque das opiniões. Se o sr. Getulio Vargas viesse sozinho para a liça, sem que nenhum brasileiro ousasse disputar-lhe a cadeira, é que não entraramos no ar oxigenado da liberdade, pois ficaramos no bafio da ditadura, devorados pelos mesmos caruncho, pela mesma clandestinidade. Não teriamos, neste caso, uma eleição, senão um entremês.

Trivial exemplo de espirito publico, oferece o brigadeiro Eduardo Gomes, politico em todos os lances da sua vida não demerecendo da confiança que o Brasil nele desperta, para hoje emprestar o nome, afim de que nas aguas claras e nos reflexos luminosos da democracia ressurja, entre nós, a imagem do governo popular, produzido pelas urnas.

O que hoje fazemos é apenas a retomada de uma faina interrompida bruscamente há sete anos. O curso normal do regime democrático se vio golpeado em 37. Foram abalados todos os antigos fundamentos legais do pais por obra de uma constituição que nos trouxe para aquem da era da independencia. Conhecemos um tipo novo de constituição rengo. E tambem de constituição de surrão. De constituição de sete chaves e de caixa de surpresas. Certa manhã, em pelna abulição de preparativo dos comicios que deveriam processar-se em ordem. o Mágico do Guanabara anunciou que ia tirar uma sorte. Perante alguns amigos, chegou ao microfone e da cartola tirou um coêlho. Que digo? um coelho? Mas, não! uma onça. Ou antes um lobo da estepe polonesa. E o lobo feroz entrou no galinheiro e na capoeira a comer tudo quanto foi acfhando na "basse cour" de José Américo e Armando Salles. Devorou toda a ninhada de pintos e depois comeu os dois pais do lote. E entrou a giboiar. E continua giboiando .Está tão gordo, que os amigos não admitem que lhe falte mais carne de carneiro, de preá, de boa caça ao seu estômago. Que clima mais propicio para estimular o principio da unanimidade que uma ditadura? Passa-se o atestado de minoridade ao povo; exilam-se alguns incorrigiveis, e se cria a mistica do homem providencial. O sindicato do governo passa a ditar leis ao pais, inclusive a da infabilidade dos seus membros.

Força é não desconhecer as excepcionais qualidades de politico e os belos serviços de administrador do presidente Vargas. Mas para proclamar uns e outros, não é mister contestar a urgencia do governo de responsabilidade do Brasil, e desconhecer que o povo brasileiro é quem deve ser constituido em arbitrio supremo dos seus interes seu destino.

A presença do brigadeiro Eduardo Gomes na arena eleitoral só deve ser util ao sr. Getulio Vargas. Porque servindo para balizar, desde logo, duas politicas, duas orientações, permite o debate nacional onde se vai apurar nestes quase 15 anos de mando o saldo que cabe ao sr. Getulio Vargas. Sozinho na liça, o presidente Vargas, a jornada da sucessão se transformaria no penegirico de um homem pelos seus tariferarios. A presença do brigadeiro Eduardo Gomes, isto é, de um opositor, coloca o problema presidencial onde ele precisa ser situado, em termos do julgamento da obra do sr. Getulio Vargas pelos seus concidadãos.

Editará "Arco-Iris", premio Stalin 1943

RIO, 3 (Meridional) — A Editora "Cruzeiro" lançará ainda este mês, o famoso romance "Arco-Iris" de autoria de Wanda Wasleyka que obteve em 1943, o premio Stalin de literatura. Trata-se de uma obra prima da literatura russa. Somente na U.R.S.S. tirou-se ultimamente um milhão de exemplares.

"O CRUZEIRO"
a revista do Brasil

CINEMATOGRAFIA

Atualidades Cinematograficas

"Os super-homens", titulo provável para o esplendido drama RKO, "The master race", recebeu a direção do conhecido escritor e ator Herbert J. Biberman. Em colaboração com Anne Froelick e Rowland Leigh, Biberman escreveu o argumento de "Os super-homens", que possue um "cast" de artistas sem grande nome, porém todos excelentes interpretes: Stanley Ridges, George Coulouris, Osa Massen, Nancy Gates, Carl Esmond, Richard Nugent e Maria Lund. ,Os super-homens" promete ser um dos grandes espetáculos para a temporada 1945-46.

* * *

Maria Palmer, um dos grandes interêsses da maravilhosa produção de Casey Robinson para a RKO, "Quando a neve tornar a cair..." (Days of glory) foi o segundo membro do "cast" do filme a se naturalisar americana. Maria é vienense, tendo sido em sua terra natal, a pupila predileta de Max Reinhardt. A primeira a adoptar a nacionalidade "yankee" no "set" do filme de Jacques Tourneur foi a sua "estrela", a interessantissima Tamara Toumanova.

* * *

"Mademoiselle Fifi" (Mlle. Fifi) é o titulo do novo filme da encantadora Simone Simon para a RKO Radio. A ação deste dinamico espetáculo dirigido por Robert Wise, passado na França, durante a ocupação prussiana no ano de 1870 e nele Simone tem um dos seus melhores papeis. No resto do "cast" temos: Kurt Kreuger, John Emery, Helen Freeman, Romaine Vallender, Alan Napier, Norma Varden, Fay Helm, Edmund Glover, etc. Kurt Kreuger, um artista recem elevado ao "stardom" faz o papel titulo, isto é, o de "Mr. Fifi", um arrogante general prussiano, assim chamado pelos seus colegas por usar constantemente a expressão: "fi, fi donc!".

—

CARTAZ DO DIA

REX — Hoje, em matinée e soirée — Rosalind Russel, Brian Aherne e Janet Blair em "Solteiras ás soltas".

S. PEDRO — Hoje, ás 19,30 — Charles Laughton em "Esta terra é minha".

ROIAL — Hoje, ás 19 30 — "Um drama em cada vida".

Viagem articulada

BELO HORIZONTE, 8 (Meridional) — Seguiu inesperadamente para o Rio o governador Valaadres, comparecendo ao seu embarque secretarios de Estado e politicos situacionistas. Comenta-se que o objetivo maior dessa viagem do governador de Minas é fazer a articulação que superiu em seu discurso há três dias, através da emissão oficial do Estado.

Ouçam a Z Y B.-5
Rádio Educadôra de Natal



Editará "Arco-Iris", premio Stalin 1943

RIO, 3 (Meridional) — A Editora "Cruzeiro" lançará ainda este mês, o famoso romance "Arco-Iris" de autoria de Wanda Wasleyka que obteve em 1943, o premio Stalin de literatura. Trata-se de uma obra prima da literatura russa. Somente na U.R.S.S. tirou-se ultimamente um milhão de exemplares.

"O CRUZEIRO"
a revista do Brasil

Amistoso de bola ao cesto na campo do Aero Club

A turma de Antonio Lamas fará frente hoje ao quadro dos oficiais da Marinha--Uma partida cheia de atrativo e interesse

Hoje á noite a disciplinada turma dos oficiais da Base Naval de Natal será recebida nas quadras do Aéro Clube. A convite da Diretoria de Esportes do clube do Tirol, a equipe de basquetetol dos oficiais de Marinha disputará um amistoso com o "five" representativo do Aéro Clube.

Auspicia-se, assim, cheia de brilho e animação a noite esportiva de hoje no Aéro. Os dois quintêtos deverão realizar uma grande partida, dada a classe de que são possuidores e ao fato tambem de que têm a integra-los verdadeiros "cracks" do elegante esporte da cesta, que conta entre nós um numero avultado de apreciadores.

O jogo terá inicio ás 19,30, devendo ser presenciado por uma assistencia vultosa e selecionada.

O Aéro Clube, levará a campo, para escolha do quadro que enfrentará o valoroso conjunto visitante, os seguintes jogadores: Altanir, Aurino, Alberto, Rubens, Palácio Valter, Aranha, Hugo, Bahiano e Pinto.

Ouçam a Z.Y.B.-5
Rádio Educadôra
de Natal

Futebol no interior

O "S. TOME' F. C." ABATIDO PELO "S. PAULO F. C." POR 3 x 1

Realizou-se domingo ultimo, na cidade de São Paulo do Potengi, um encontro inter-municipal de futebol, que teve como adversários o onze local do "São Paulo F. C." e a equipe do "São Tomé F.C." da cidade desse nome.

Após luta renhida e movimentada, triunfaram os sampaulinos pela contagem de .. 3x1. Marcaram os goals do vencedor Sales, 1, e Medeiros, 2. O tento de honra dos visitantes foi consignado pelo centro-avante Dêdê.

Os quadros jogaram assim constituidos:

S. PAULO F. C. — Davino, Zé Victor e Assis; Mirabeau, Samuel e Bernardo; Olavo, Sales, Osvaldo, Medeiros e Nicó.

S. TOME' F. C. — Dodô, Caicó e Cazuza; Sadi, José e Silvino; Manoel, Valdemar, Dedê, Zuza e Ademar.

Dirigiu a partida o sr. João Gulherme que se houve a contento.

"O DIARIO"
é o jornal de maior
VENDA AVULSA da Capital

INTERESSA-SE O BOTAFOGO PELO CONCURSO DE HELENO

Atividades do "glorioso" para não perder o recordista de goals do sul-americano--Outras notas do futebol carioca

RIO, 8 (Meridional) — O Botafogo, não querendo privar-se do concurso do famoso crack Heleno, recordista de goals do sula-mericano do Chile, está em plena atividade, tendo feito já a comunicação oficial á F.M.F., cientificando que promoverá o contrato do seu centro-avante.

Ao que se sabe, são vários os clubes que se interessam pelo concurso do referido jogador, entre eles um grande clube argentino.

Logo após a chegada de Heleno, o Botafogo apressará a reforma do compromisso com o campeão brasileiro de 44, e vice-campeão do sul-americano.

O PRO'XIMO DOMINGO SERA' MOVIMENTADO

RIO, 8 (Meridional) — Pretendia o Vasco da Gama a exclusividade da data de domingo próximo, afim-de dar maior renda o seu jogo inter-estadual com o Ipiranga.

A presidencia da F.M.F. porém não concedeu essa licença com prioridade, tanto assim que Madureira e Bangu' poderão jogar no dia 11, falando-se, ainda, na possibilidade de mais um encontro de quadros profissionais para aquela data.

CHEGARA' AMANHA A DELEGAÇÃO DO IPIRANGA

RIO, 8 (Meridional) — A delegação do Ipiranga, que domingo próximo enfrentará o Vasco da Gama, em São Januário, é esperada amanhã nesta capital. A embaixada do gremio paulista ficará hospedada no estádio do Vasco.

Novamente vitorioso o quadro do Vasco

RIO, 8 (Meridional) — Despedindo-se ontem á noite, do publico esportivo de Belo Horizonte, o quadro do Vasco da Gama enfrentou o Atlético Mineiro.

O onze carioca, reafirmando a sua classe, abateu o conjunto mineiro pela contagem de 3x1.

A pugna foi presenceada por uma grande assistencia e transcorreu bastante movimentada, notando-se, porem, ação mais desembaraçada do quadro vascaino.

Plantão de Farmacia

8	"	" Guilherme
9	"	" Queiroz
10	"	" Confiança
11	"	" Monteiro
12	"	" Maia
13	"	" Santa Cruz
14	"	" Natal
15	"	" Queiroz
16	"	" Confiança
17	"	" Monteiro
18	"	" Maia
19	"	" Santa Cruz
20	"	" Natal
21	"	" Guilherme
22	"	" Confiança
23	"	" Monteiro
24	"	" Maia
25	"	" Santa Cruz
26	"	" Natal
27	"	" Guilherme
28	"	" Queiroz
29	"	" Monteiro
30	"	" Maia
31	"	" Santa Cruz

Leiam
"O DIARIO"

CRONICA DO RIO

(Conclusão da 2ª pagina)

dalidade especial e a sua aparencia histórica, vive em Santa Helena desde o começo, em pleno triunfo, pela facilidade irrecorrigivel do sistema que exclue a informação desinteressada e imparcial dos cidadãos inspirados no bem publico, para se valer apenas da que lhe trazem — de forma tendenciosa, manipulada com o propósito exclusivo de lisonjear — Talleyrands e Fouchés tão falhos de escrupulos como abundantes no louvor. Dilue-se, deforma-se ou mesmo se esconde completamente a realidade, para que as impressões sejam sempre agradaveis e do agrado produzido. Resultante ambiencia propicia á distribuição das recompensas. Pode sentir-se muito feliz com isso o estadista, mas a verdade é que acaba tão sem defesa como a propria nação entregue á sua guarda.

O exemplo já citado é extraordinariamente esclarecedor. O radio constitue uma das maiores forças do mundo moderno. E' um instrumento de possibilidades infinitas para a educação popular. Interessa profundamente á segurança do país. No Brasil, onde há milhões de ouvintes e o numero de aparelhos receptores vai além de um milhão, a sua influencia talvez seja mais sensivel, ou mais generalizada pelo menos do que a da imprensa. Por seu intermedio comunicam-se a toda hora as regiões mais distantes os vilarejos do sertão recebem o influxo da metrópole, o proprio governo e os proprios governantes o utilizam com intensidade até exagerada. Entretanto, proclama o sr. Getulio Vargas que não sabe como anda o radio, que vexames e limitações ainda padece, por culpa das autoridades controladoras, nesta fase em que se impõe a sua liberdade opinativa em materia politica!

Desconhecer a situação atual do radio é, por certo, desconhecer a atualidade brasileira. Ao admitir aquela ignorancia, o chefe de Estado tambem admitiu, numa lógica decorrencia, que o regime chega a deixá-lo sem informações seguras e honradas até mesmo sobre assuntos que se relacionam diretamente com o exercicio efetivo das garantias democráticas. E' um depoimento que impressiona pela oportunidade e mais ainda pela significação de quem o ofereceu. Não há como fugir deste dilema: se o governante não engana os governados, então os seus auxiliares vivem a enganá-lo. De uma forma ou de outra, a declaração se torna altamente expressiva e definidora.

AVISO AOS ESTUDANTES

LIVROS ADOTADOS PARA A REABERTURA DOS CURSOS DO COLEGIO ESTADUAL (ATENEU NORTE RIOGRANDENSE), RECEBEU OS SEGUINTES:

Joaquim Silva — Historia Geral 1ª e 2ª serie — Historia do Brasil 3ª e 4ª serie.
Areido Azevedo — Geografia do Brasil 3ª e 4ª série.
Vandick Londres — Latim do Ginásio 1ª e 2ª série.
Newlands — English 2º, 3º e 4º Grade.
Tapajoz — Historia do Brasil — Colegial.
Beatriz — El Espanol del Colegio.

A' Livraria "Ismael Pereira"
DR. BARATA, 165

Serraria Arcantil Ltda.
RUA MIPIBU', 676 — NATAL
FONE 1.503
Grandes estoques de madeiras de todos os tipos, tamanhos e qualidades
Contráta qualquer tipo de cobertas
Secção especializada para fabricação de
Moveis e Esquadrías

Galvão, Mesquita Ltda.
FERRAGENS EM GERAL, TINTAS, OLEOS, ARTIGOS SANITARIOS, MATERIAL PARA SANEAMENTO, FERRO PARA CONSTRUÇAO E EM CHAPA GALVANISADO E PRETO, ETC.
End Teleg. "GALMES" — Tel. 1.156 — Ruas Dr Barata nº 212 e Cel. José Bonifacio nos 220 e 212
NATAL — RIO GRANDE DO NORTE

A "Casa Internacional" de
RAIMUNDO GERMANO DE SOUZA
especialista em materiais usados para carros e caminhões vende, por motivo de transferencia para novas instalações do mesmo ramo
Chapas para fogões, carrosserias de carros, tanques de gazolina e ferros fundidos a preços sem competencia
AVENIDA RIO BRANCO, 314 NATAL — R.G.N.

Ginásio 7 de Setembro
Continuam abertas as matriculas para o curso primario.
O Jardim da Infancia funcionará a partir de abril no edificio-séde do Ginásio, á Rua Seridó 419.
Aceitam-se transferencias para a 1ª, 2ª e 3ª Séries do Curso Ginasial.
Estão abertas as inscrições para novas turmas do Art. 91 (Preparatorios em 1 ano).
As aulas desse curso funcionarão á noite.

CASA BANCARIA NORTE-RIO-GRANDENSE S. A.
RUA CEL. BONIFACIO 202 — TELEG.: 1577
COBRANÇAS — DEPOSITOS — EMPRESTIMOS
Transferencia de numerario para Rio, Recife, Fortaleza, Mossoró, Martins, Jardim do Seridó, etc.
Expediente: — 9 ás 11 e 13,30 ás 15 horas
Sábados: — 9 ás 11

Mãos criminosas profanam um lugar sagrado

O DIÁRIO
NATAL — Quinta-feira, 8 de Março de 1945

CONVITE

A Diretoria da União Norte-riograndense de Estudantes convida as autoridades civis, militares e eclesiasticas, e todos os estudantes da capital e ao povo em geral, para comparecerem á missa que, em sufrágio da alma do Estudante Demócrito de Souza Filho, mandarão celebrar na Catedral, na próxima sexta-feira, ás 7 horas.

Importante reunião da Cruz Vermelha Brasileira, a 12

Convidados todos os clubes para a sessão

A Comissão de Damas, da filial da Cruz Vermelha Brasileira, em Natal, estará reunida na próxima segunda-feira, na sua séde social, ás 16 horas para tratar de importantes assuntos de interesse geral.

A Comissão de Damas convida todos os presidentes dos clubes esportivos desta Capital, inclusive os das sociedades femininas: C. E. F. e A.F.A. para, colaborarem, nos assuntos a serem ventilados.

Dada a importancia dessa sessão é de se esperar o comparecimento de todos os representantes dos nossos clubes e entidades esportivas.

Dr. VILLAÇA
MEDICO DE CRIANÇAS
Reiniciou sua clinica
Com: Rua Ulisses Caldas 88 — 1º
Residencia: Av. Hermes da Fonseca, 1913
Tirol

Dr. Raul Fernandes
Avisa que atenderá seus clientes mediante hora previamente marcada no consultório a Praça João Maria 50. Fone 1267
Somente durante o corrente mês

VENDE-SE
Um ARMAZEM á rua 15 de Novembro nºs 135 a 145 (Ribeira)
Uma grande CASA no melhor ponto da praia de Areia Preta
TERRENOS á rua Assú, proximo ao mercado e ao Atheneu do Tyrol
A tratar na rua Ulisses Caldas, 115 — Fone 1267

Vão mudar o local da feira do Carrasco?

Uma notícia desagradavel para os habitantes daquele novo suburbio

No "Carrasco", um novo suburbio que está se levantando além do Alecrim, foi, recentemente, criada uma feira livre, que vem sendo coroada do melhor êxito. Os comerciantes e os proletários ali residentes ficaram satisfeitos com o melhoramento, mas, ultimamente, foram informados de que o Prefeito tenciona mudar o local da feira, o que não consultará os seus interesses.

Já recebemos um apelo de inumeras pessôas no sentido de mostrarmos a injustiça da transferência propalada. Não acreditamos que ela se verifique, mesmo porque o Governador da Capital não tomará uma resolução que fira de frente aos desejos do seus municipes.

Rotari Clube de Natal

SEU ANIVERSARIO, HOJE

O Rotari Clube de Natal festejará hoje mais um transcurso de sua data aniversaria com expressiva solenidade.

Essa constará de um jantar, ás 19 horas, no Grande Hotel, devendo falar, na oportunidade, os drs. Edgard Barbosa, João Medeiros Filho e Juvenal Lamartine, que fará um mrelatorio das atividades do clube no ano social findo.

Várias autoridades foram convidadas para essa reunião comemorativa.

"Turma Eduardo Gomes"

A homenagem da 1a. turma do Aero Clube de Mossoró ao candidato nacional

A primeira turma a concluir o curso de aprendizagem de aviação civil, do Aéro-Clube de Mossoro, acaba de telegratar ao major-brigadeiro Eduardo Gomes, solicitando permissão para designar-se "Turma Eduardo Gomes".

O telegrama em que foi comunicada tal resolução estava assinado pelo sr. Jeronimo Dix-Sept Rosado Maia, presidente do Aéro Clube de Mossoró, e nele é manifestado o desejo dos pilotos mossoroenses de homenagear condignamente o eminente candidato nacional á presidencia da Republica.

Foi o seguinte o texto do despacho transmitido ao brigadeiro:

"Exmo. Major Brigadeiro Eduardo Gomes.
Diretoria Rotas Aéreas.
Ponta Calabouço — Rio.

Aéro Clube Mossoró regosijado comunica V. Excia. termino periodo aprendizagem sua primeira turma aviadores civis. Acontecimento sobremodo significativo entidade local, permitamo-nos agradecer constante testemunnos apoio obtenção nossa finalidade manifestados antigo digno comandante Segunda Zona Aérea. Reconhecendo V. Excia. expressão valor aviação nacional encerrando justos anseios civicos nacionalidade pedimos conceder autorização designarmos "Eduardo Gomes" referida turma, cabendo-nos avisar posteriormente data cerimonia em que Diretoria conta homenagear preclaro brasileiro.

Respeitosas saudações,
J. Dix-Sept Rosado Maia, Presidente".

TOSSES? BRONQUITES
VINHO CREOSOTADO

TEATRO

GREMIO DRAMATICO "AUTA DE SOUZA"

Os amadores de Macaiba novamente estão em preparativos para outra exibição no palso do "Carlos Gomes", agora com um trabalho completamente diferente e de genero inteiramente diverso. A nossa platéa já teve por duas vezes a oportunidade de aplaudir o desempenho desse conjunto de amadores em altas comedias como A CIGANA ME ENGANOU e FEITIÇO. Nesse genero, a critica já teceu os maiores elogios, e o "Auta de Souza" firmou um excelente conceito.

Desta vez, porém, aqui virão aqueles amadores transpôr um dificil obstaculo, qual seja a encenação de um drama de fundo histórico e religioso, baseado na vinda de Jesus á Terra.

"MILAGRES DE JESUS" (O Cégo e a Leprosa), é o drama de grande montagem e movimentação que aqueles amadores representarão no periodo da próxima Semana Santa. Entre os amadores que tomarão parte nesse grande espetaculo destaca-se a figura do velho João Leiros (Joca), o mais antigo amador teatral do Estado ainda em atividade, e presidente daquele sodalicio. Teremos, ainda, nos principais papéis os amadores J. Leiros, W. Leiros Hiram Pereira, Antonio Pessôa, Luiz Marinho, Netinha Leiros, Ivete Leiros, Celia Pereira, Mary Leiros Vilma Leiros, Gutemberg Marinho, Myria Leiros, José e João Muniz, além de um numero enorme de comparsas e figurantes.

Assaltado o jasigo da Familia Cicco, no Cemiterio do Alecrim--Preso pela policia o autor do crime--O Prefeito José Varela dirigiu pessoalmente as diligencias

O jazigo da familia Cicco, no Cemiterio do Alecrim, amanheceu hoje inteiramente danificado em sua parte interna. Trata-se de um jazigo todo subterraneo, e que possui, á entrada, uma porta de bronze. Uma escada de 15 degraus leva ao interior do mesmo, onde estão localizados dois ossarios e seis dependencias. Existe, ainda, um peque no altar, no qual se encontram algumas imagens. Algumas cadeiras, almofadas e um tapete completam o seu interior.

Segundo declarou á nossa reportagem o dr. Januário Cicco, lá estão enterrados a sua esposa D. Isabel Simões Cicco, sua filha Ivete Simões Cicco e o seu irmão Salvador Cicco. Nos ossarios estão os restos mortais dos seus pais.

Levado pela suposição de que lá estariam joias e outros objetos de valor, o individuo de nome Manoel Anselmo de Lima, com o auxilio de uma marreta de oficina, conseguiu abrir a porta de entrada e penetrou no jasigo. Ai acendeu a lampada eletrica e passou a arrombar todos os tumulos ocupados e vazios, na esperança de encontrar alguma coisa preciosa. Do que pensava nada encontrou. Então levou o que estaav ao seu alcance: imagens de Nossa Senhora de Lourdes, Santa Terezinha, e Santo Antonio; um Crucifixo; dois quadros; um de Nossa Senhora de Fatima e outro de Nossa Senhora do Perpetuo Socorro; uma toalha de linho que cobria o altar; 8 placas de bronze cromado arrancadas das paredes dos proprios tumulos; duas cadeiras; dois almofadões e uma almofada, além de uma lampada elétrica com o respectivo bojo, além de pequenos objetos de metal.

Sabedor do fato, o dr. Januário Cicco comunicou ás autoridades e aos jornais o ocorrido, tendo o Prefeito José Varela comparecido ao local antes mesmo de chegar a policia. Informado que uma senhora dissera na redação de "A Ordem" que uma pessoa andava oferecendo imagens na Avenida 10, dirigimo-nos até aquele local. Feitas as investigações, soube-se do paradeiro de Manoel Anselmo de Lima, que ali por perto andara de fato oferecendo os objetos roubados.

No proprio carro do prefeito encaminhamo-nos para o local indicado, onde o criminoso estaria escondido. Na Avenida 3, foi o mesmo localizado e prêso por dois inpetores de policia, Arnaldo Barbosa e Luis Vieira de Melo.

Em uma casa proxima, de Domingos Romano, já conhecido na policia como comprador de furtos foi apreendida parte do roubo e finalmente num local do proprio cunhado de Manoel Anselmo de Lima situado no Mercado da Ribeira foi o restante encontrado. O autor desse atentado confessou que o fizera sosinho. Foi imediatamente recolhido á prisão, onde aguardará o julgamento competente.

Edição de hoje
Cr$ 0.40

O DEPOIMENTO DE UM JURISTA

RIO, 8 (Meridional) — Em entrevista ao "O Jornal", o conhecido jurista Pedro Batista Martins afirmou: "A ditadura desmoralizou homens e instituições, corrompeu consciencias e degradou uma geração inteira".



— êste Lombrigueiro defende a saúde de seu filho

ESTA é apenas uma das fortes razões por que também a Sra. deve preferir o Licor de Cacau Xavier para combater as lombrigas de seu filho. Mas não é só porisso que a Sra. deve preferí-lo. Lembre-se de que o Licor de Cacau Xavier, sendo gostoso, não sendo oleoso, não exigindo purgante nem dieta, facilita o seu trabalho: seu filho o tomará com prazer. O Licor de Cacau Xavier pode ser tomado em qualquer mês ou lua. Dê Licor de Cacau Xavier ao seu filho sem demora.

Licor de Cacau Xavier
MEIO SECULO DE SUCESSO INTERNACIONAL

Café a 30 centavos a chícara !

PROTESTAM OS FREGUESES DE UM" CAFE" DA RIBEIRA

Há poucos dias, os fregueses do conhecido "Café Globo", da Ribeira, foram surpreendidos com o novo prêço de chicara da apreciada rubicea. 30 centavos foi a novidade desagradavel para centenas de pessôas que frequentavam aquela casa e que, pela injustificação da alta passaram a abster-se da bebida.

Nos demais cafés da cidade continua o preço antigo de 20 centavos, ainda com grande margem para lucro.

Os habituées do "Café Globo" ficam a esperar que se restabeleça o preço do costume.

Não há, tambem, uma autoridade controladora, em beneficio dos interesses publicos ?

"O DIARIO"
é o jornal de maior VENDA AVULSA da Capital

Todos dentro das normas legais poderão manifestar-se

O DIÁRIO

Orgão dos "DIARIOS ASSOCIADOS"
Fundado a 15 de Setembro de 1939

ANO VI — NATAL, Sexta-feira, 9 de Março de 1945 — Nº 568

A CONFISSÃO FASCISTA DO EX-DIRETOR DO DIP

RIO, 9 (Meridional) — O "Diário de Noticias" publica uma entrevista do sr. Lourival Fontes, quando diretor do D. I. P., concedida a um jornal fascista italiano, onde o sr. Lourival disse: "Não sou apenas um escritor fascista, pois, sou integralmente fascista". "O Diário" frisa que este é o embaixador democrata do Brasil no México. O matutino divulga que acentuando, o sr. Lourival disse ainda: "Aceito o fascismo e sua adaptação no Brasil em toda a sua estrutura de organização hierarquica concentrada no Estado."

Leiam "O DIARIO"

A 40 kms. da capital germanica

Penetram os sovieticos as linhas externas das defesas de Stettin--Hitler visitou a frente do Oder--Combates corpo a corpo

Capturadas posições nas proximidades de Stettin

MOSCOU, 9 (AP) — As forças blindadas russas romperam caminho através da primeira linha de defesa externa de Stettin, abrindo passagem aos atiradores que já capturaram algumas posições nazistas proximas a cidade. Por outro lado, fontes russas permanecem silenciosa sobre a informação transmitida pela propria emissora de Berlim, dizendo que os russos estão numa rodovia que vai a Berlim e alcançaram um ponto situado a apenas 40 kms. da capital alemã.

Furiosa batalha

MOSCOU 9 (AP) — Furiosa batalha está sendo travada em toda a frente do Oder, desde o sul de Stettin até Zate, na ilha Wollin. Essa batalha assume proporções espantosas no setor de Damsc, onde poderosas formações de artilharia protegem as aproximações da cidade, especialmente, na área da aldeia onde as tropas de choque soviéticas romperam a primeira linha nazista entre Dammischerre e as docas de Ober.

Hitler vai á frente oriental

LONDRES, 9 (AP) — A emissora de Berlim anunciou á pouco que Hitler visitou a frente do Oder, dizendo: "Admiro o espirito combativo dos alemães que lutam na frente do Oder." Durante a visita foram batidas varias fotografias que foram publicadas pela imprensa alemã. Todavia a emissora não adiantou qual o dia em que foi realizada tal visita a frente do Oder.

Sob intenso fogo nazista, a ação ofensiva russa

MOSCOU, 9 (Meridional) — As tropas russas, operando sob intenso fôgo de artilharia alemã transportaram suas barcaças e outras unidades de desembarques a margem ocidental de Dammichersee, sendo possivel que já tenham iniciado a travessia da lagoa Solzensagen a Fraudorf e Ullesew, na margem ocidental, entre Stettin e Politz. No extremo norte de Dammischersee, estão se travando combates de proporções verdadeiramente ferozes, com os russos em constantes combates de corpo a corpo com os nazistas. A cavalaria russa está participando de combates em Poise e em Stettin e capturou recentemente 20 vagões ferroviários carregados de materiais bélicos e dezenas de locomotivas, que se achavam prontas para partir. Todo esse material foi capturado intacto.

"O novo chefe de Policia carioca concede uma entrevista ao "Diario da Noite"."Sou um homem de luta e não de violencia", declara o sr. J. Alberto

A policia nada tem a vêr com a imprensa

RIO 9 (Meridional) — O "Diário da Noite" publica uma entrevista do sr. João Alberto que, entre outras coisas, disse: "Pode afirmar no seu jornal que, na Chefatura, manter-me-ei em rigorosa equidistancia partidaria", acentuando: "De modo algum permitirei que a máquina policial ponha-se a serviço dos interesses das facções. Sou como ninguem, amigo do Presidente Vargas, porisso mesmo aceitei a Chefatura." Frizou: "A policia, sob meu comando manterá ordem, manterá energia serena, mas sem partidos", e continuou: "Todos dentro das normais legais poderão manifestar-se livremente nos comicios nas reuniões, e nos "meetings" de propaganda, certos de que nada pertubará e a policia garantirá as manifestações preparatorias do pleito eleitoral". Continuou assim: A palavra de ordem da Policia é urbanidade para todos e serena vigilancia contra a ação dos perturbadores, de qualquer especie", acrescentando: "Sou um homem de luta e não de violência e não tenho odios nem inimigos para perseguir ou contas para ajustar com ninguem". Concluindo disse: "Convém desmentir os rumores de que a imprensa iria sofrer restrições policiais, frizando: "Salvo em certos casos a Policia nada tem a ver com a vida da imprensa".

COMPLETADA A 3a. FASE DA OFENSIVA DA F. E. B.

Em 15 dias, libertados 50 kms.2 de territorio italiano

RIO, 9 (Meridional) — O correspondente de guerra do "O Globo", sr. Egidio Squeff, informa que os brasileiros completaram a terceira fase da ofensiva iniciada a 21 de fevereiro e a frente continua em movimento, tendo a F. E.B. libertado 50 kms. quadrados em 15 dias somente de ação. Adianta que com a tomada de Monte Castelo os brasileiros libertaram 10 kms., compreendendo a parte de uma estrada desde Porreta. Anuncia Squeff que os prisioneiros alemães declararam que o povo alemão descrê da vitoria.

A impressão de um general americano

COM AS FORÇAS BRASILEIRAS NA ITALIA, 9 (AP) — Os alemães continuam a metralhar esporadicamente toda a área da frente recentemente conquistada pelos brasileiros. Afora isso, a frente guarnecida pela FEB, permanece calma. A 4 kms. a nordeste de Castelnuovo agora em poder dos brasileiros, encontra-se Vergato grande bastião nazista na estrada 64, que vai ter a Bolonha, não se sabendo se o proximo avanço dos brasileiros vai ser orientado nessa direção. O comando liado está aumendo severo "black-out" sobre as ultimas operações, motivo pelo qual nada se sabe de positivo sobre as atividades destes ultimos três dias.

Pilotos brasileiros da F.A.B., pilotando seus "Thunderbolts", seccionaram as linhas ferreas nazista em varios pontos ao norte de Verona. O general Willis Grittenberger, comandante do 4º Corpo, e adido á F.E.B. escreveu uma mensagem para o "Cruzeiro do Sul" jornal expedicionário, na qual diz as seguintes palavras: — "As recentes operações ofensivas das tropas do 5º exército, foram bem sucedidas, na região do monte Belvedere e o papel desempenhado pela 1ª divisão de infantaria da F.E.B. foi excelente. Nessas operações as tropas brasileiras receberam a missão de conquistar um ponto fortificado do Monte Castelo, vigorosamente defendido pelos nazistas. Os objetivos do Monte Castelo foram ocupados de acordo com o plano previamente estabelecido. O espirito de opressão demonstrado nos campos de batalha pelos brasileiros, reflete perfeitamente o valor dessas tropas brasileiras.

Frente unica em S. Paulo

Telegramas recebidos pelo sr. José Augusto

A seguir, publicamos o texto de telegramas recebidos, ontem, pelo sr. José Augusto Bezerra de Medeiros, de vários pontos do pais, todos relacionados com a atual situação politica nacional e indicando novos e grande desenvolvimentas ausipiciosos da campanha pró-Eduardo Gomes:

RIO, 8 — O dr. João Sampaio, ultimo presidente da Comissão Executiva do Partido Republicano Paulista, pede-me que lhe diga que São Paulo conseguiu mais um milagre: a frente unica de todas as suas forças politicas, em prol do brigadeiro Eduardo Gomes. Comicio ontem aqui realizado foi o maior acontecimento politico nos ultimos tempos no Brasil, tendo decorrido com indiscritivel entusiasmo. Era incalculavel a multidão que aplaudia os oradores os quais usaram linguagem elevada e serena embora energica. Tudo correu dentro da mais absoluta calma. (Abs.) — Dinarte Mariz.

FORTALEZA, 8 — Oposicionistas cearenses agradecem retribuem cordialmente saudação ilustre leader riograndense cuja solidariedade nesta campanha de redenção nacional muito os honra e desvanece. Obs. — Fernandes Távora.

FORTALEZA, 8 — Agradecendo telegrama presado amigo, cujo ideal liberdade jamais esmoreceu, já sabia que bandeira democrática hoje incarnada Eduardo Gomes nos haveria encontrar reunidos pugnando redenção nosso querido Brasil. Afetuoso abraço — Edgar de Arruda.

GOIANIA 8 — Parabens pelo brilhantismo considerações expendidas seu artigo "Democracia e partidos politicos". Congratulando-me sua decidida e patriotica atitude em pról major brigadeiro Eduardo Gomes, hipoteco a minha irrestuta solidariedade Obs. — Ezequiel Fernandes Dantas.

Comprados os jornais por 17.000.000 de cruzeiros

S. PAULO, (Meridional) — Estamos informados de que a Empreza "Fôlha da Manhã" Ltda., proprietaria dos jornais: "Fôlha da Manhã" e "Fôlha da Noite, foi dquirida pelo govêrno por ..... 17.000.000 de cruzeiros. Em vista disso quasi todos os diretores e redatores da Empreza apresentaram sua demissão, entre eles o sr. Guilherme de Almeida, que vinha atuando ao lado de Otaviano Alves de Lima, desde janeiro de 1943 na direção dos referidos orgão da imprensa.

Reclamam os expedicionarios brasileiros contra a C. V. B. e a L. B. A.

Comentarios, a proposito, do proprio jornal da F.E.B. que se edita na Italia

S. PAULO, 9 (Meridional) — Os expedicionarios brasileiros que lutam atualmente na Italia, através dos jornais, reclamam sempre a ausencia da Cruz Vermelha Brasileira e da L.B.A., no front onde estão operando. O jornal "A Cobra Fumou", o que não é registrado no DIP no seu numero comemorativo do Natal e Ano Bom, publica a seguinte nota: "Tem sido motivo de sentido pezar, a ausencia da Cruz Vermelha Brasileira nos campos de batalha da Italia. Com efeito, quando se vê quanto faz a "Red Cross" pelos soldados americanos, é decepcionante a falta de atividade de sua congenere no Brasil. E ela poderá fazer tanta cousa por nós! Sim, porque é doloroso ter a entrada barrada na porta de uma dessas instituições dos nossos soldados aliados, e ai ter que esperar, na qual um mendigo, por revista ou jornal recente, sequiosamente procurados, como tem acontecido mais de uma vez com alguns de nossos soldados". O mesmo jornal divulgou tambem uma nota, reclamando certas providencias da L.B.A. E' o seguinte, o que escreve o jornal, em seu numero de 31 de janeiro, na secção de "queixas a R. E. C.": "A L.B.A., por ocasião do Natal, enviou aos expedicionarios um "presente". Que maravilha, senhores! cigarros de segunda ordem "Jandaia", que é desconhecido dos proprios jangadeiros". As mesmas camisas dessas que nas feiras livres se vendem aos quilos; pasta e escova de dentes de ultima classe. Enfim, uma grandissima pinoia que a turma recebeu, viu e encostou num canto, porque nem o italiano quiz.

Será que as dificuldades impostas pela guerra são tamanhas que a L.B.A. não nos pode enviar menos coisas, mas de melhor qualidade?"

Travessia do Rheno pelos americanos

Junção das forças de Hodges com Patton — 50.000 nazistas encurralados

PARIS, 9 (AP) — O 1º Exército sob o comando de Hodges está atravessando o Rheno com grande força, despejando milhares de homens e reforços na cabeça de ponte estabelecida na margem oriental do rio alhures, entre Colonia e Bonn. Segundo as ultimas informações distribuidas pelo Supremo Quartel General Aliado, os nazistas até ontem não conseguiram reagrupar suas tropas e oferecer resistência seria nos pontos mais ameaçados, embora tenham desfechado 3 pequenos contra-ataques sobre a cabeça de ponte americana sendo imediatamente repelidos .Varios elementos do 1º Exército sob o comando de Hodges reuniram-se com as forças de Patton no grande bolsão das montanhas Eifel, onde mais de 50.000 nazistas estão encurralados. Neste momento, os yankees já capturaram pelo menos 2|3 da planicie de Goblenz, prosseguindo nas operações de limpesa da área. Ao mesmo tempo, as tropas de Hodges estão conquistando rapidamente outra metade de Bonn, ainda em poder dos nazistas batendo-se igualmente na expulsão dos ultimos remanescentes alemães que resistem nas derradeiras casas de Godesberg.

29

O DIARIO

ORGÃO DOS "DIARIOS ASSOCIADOS"
Fundado a 15 de setembro de 1925

Diretor: João Calmon
Diretor-gerente: Edilson Varela

Redação, administração e oficinas: Rua Frei Miguelinho, 129 — Natal — Rio Grande do Norte — Endereço Telegráfico: "ODIARIO" — Telefone: 1203

ASSINATURAS:

Ano: Cr.$ 80,00. Semestre: Cr.$ 45,00. Numero do dia: Cr $ 0,40. Numero atrasado: Cr.$ 0,80

Representantes no Rio: Serviços de Imprensa Limitada — Edificio Odeon (sala 862).
Em São Paulo: — Serviços de Imprensa Limitada — Rua 7 de abril, 241.

A correspondencia de ordem comercial deverá ser endereçada ao diretor-gerente de "O DIARIO"

PAN MORREU

Assis CHATEAUBRIAND

S. PAULO, 2 — Frederico Nietzsche tem na "Origem da Tragedia grega", capitulo soberbo no qual repete o poeta maravilhoso o grito que reboava outrora nas praias da peninsula helênica: Pan morreu O deus, que era o maior do paganismo, porque sem duvida era a propria vida que o dizia dionisiaco, evanecia ao desamparo daquelas forças que lhe secundaram o apogeu da gloria.

Nas espingardas do nosso Corpo Expedicionário se imolaram os instrumentos do poder ilimitado que a Carta pagã de 37 depusera nas mãos do presidente da Republica. Pode o sr. Getulio Vargas emendá-lo com cem Atos Adicionais. Nada salvará a defunta .Um dos maiores responsaveis por ela, enxergando o antagonismo entre o texto pagão e os irredutiveis das aspirações coletivas, não esperdiçou tempo, como está fazendo o sr. Getulio Vargas, em defender o indefensavel.

— Pau morreu! exclamou o general Góes Monteiro desembarcando em Montevidéu. Nunca a idéia politica, como expressão da clarividencia foi mais nitida e mais alta do que, no verbo do antigo chefe do Estado Maior da insurreição de 30. Em face da impotencia da ditadura para salvar uma lei sacrificada, na era do proprio tempo. Góis Monteiro falou a linguagem do emancipado do tabu' desse direito, cuja incompatibilidade com o momento e com a nossa propria tradição, já nenhum brasileiro mais discute.

Deixou o presidente Vargas, rascunhando, solitario, o mascavinho constitucional de seu novo ministro da Justiça. Desintoxicou-se do veneno autoritario e, por excelencia, mortal ai temo-lo, ajudando a alforriar não só a Nação, como os senhores, que ainda se dão ao luxo de guardar cataratas nos olhos.

Código pagão, de um direito que não foi batizado, por nenhuma agua lustral e em nenhuma igreja cristã, o de 1937 seria a caixa acustica dos urros selvagens dos ursos totalitarios das florestas alpinas. Morto, porém, o fascismo e contados os dias do nazismo, que resta de pé, no mundo, como expressão de ideologias anti-democráticas para que se queira deixar o Brasil ressonando na pobre calmaria do Ato Adicional?

O que tinha a fazer a lucidez politica do sr. Getulio Vargas ao constatar finado o seu regime, era imediatamente rigir o outro sobre os destroços do que ruiu. Agora, procurar manter, entre os escombros do prestigio totalitario o ascendente de uma carta que se extinguiu, como se ela estivesse ainda em plena virilidade, é o que não abona o agil acrobata que sempre foi o nosso presidente. Exterminados os ultimos abutres da escravidão totalitaria do outro lado do Atlantico, com a nossa juventude a defender-lhes a cabeça no proprio campo de batalha, onde se decide o destino da liberdade, tenta, no Brasil, uma turma de escaladores noturnos do poder, em palmar a sorte perdida, acorrentando o pais á rocha do cativeiro que o raio do Senhor já despedaçou.

Mas esta raça da ilegalidade está treslendo. Cada dia que passa o eito de 10 de novembro se torna mais deserto do gado humano que foge. A abolição não está vindo do alto, senão dos proprios escravos, que tomam sem pedir licença aos senhores reacionarios.

Não sei como não compreendeu até hoje o presidente Vargas que, sendo o Brasil um pais de economia e de politica reflexas, o alfa e o omega da sua Novissima Ordem Constitucional, a cumieira e a garantia da. sobrevivencia do seu Estado, eram o "eixo". Entre as duas potestades que dominram a Europa de 37 a 41 e a Ordem Autoritaria brasileira se estabeleceu como um tácito acordo. Inutil alegar o presidente Vargas que o seu regime não macaqueia. Porque nossa "macacada" não passa de ursos nazistas. Fala-se de regime politico nacional, com peculiaridades ca-

(Continúa na 6ª página)

Os advogados gauchos contra o Ato Adicional

PORTO ALEGRE, 8 (Meridional)— O Instituto da Ordem dos Advogados aprovou unanimemente o parecer da Comissão, para estudar o Ato Adicional que conclui, assinalando: "O Ato não tem nenhuma base juridica", acentuando: "A necessidade da convocação da Assembleia Constituinte é uma normalidade constitucional e democrática".

A questão sírio-libanêsa

PERTINAX

(Copyright dos "D.A." distribuido pela Ag. Meridional")

WASHINTON, via aérea — Os primeiros ministros da Siria e do Libano, em telegrama remetido para Yalta, solicitaram os bons oficios do presidente Roosevelt, do "premier" Churchill e do marechal Stalin no sentido de arbitrarem ou de algum modo solucionarem a velha e prolongada questão que se arrasta entre essas duas republicas e a França. ,

A questão acima envolve o fim do mandato francês. Há mais de um ano a Siria e o Libano gozam de independencia de fato, mas o governo frances ainda preenche funções que o mandato lhe outorgou. Por exemplo, oficiais franceses permanecem ainda no comando de tropas sirias e libanesas, que somam cerca de 27.000 soldados. O governo frances recusa-se a transferi-los para os governos de Damasco e Beirut, firmado no argumento de que a manutenção da ordem publica continua sob sua direta responsabilidade, visto que nenhuma autoridade internacional reviu os ajustes estabelecidos pela Liga das Nações em 1920.

Em termos mais generalizados, o ponto de vista da França é que o mandato não pode desaparecer completamente até que os seus tradicionais interesses sejam salvaguardados por um tratado vasado em termos mais ou menos semelhantes ao tratado que o proprio governo britanico assinou com o Iraque em 1932, quando este ficou livre da tutela inglesa. Argumento adicional é a existencia de um estado de guerra.

Ignora-se a resposta que Roosevelt, Crurchill e Stalin deram á solicitação dos sirios e libaneses. Mas fazem crer certas fontes diplomaticas que na semana passada, em Londres, o governo britonico resolveu apoiar o ponto de vista francês, o que é um afastamento integral da politica adotada ao tempo em que o general Louis Spears tinha a seu cargo a legação britanica em Beirut e Damasco.

O protesto apresentado ao Foreing Office pelo ministro libanês em Londres, Camille Chamoun, trouxe á luz a transformação. Foi dito a Camille Chamoun que os 27 mil soldados das tropas especiais e seus oficiais franceses estavam incluidos no comando do Oriente Medio e que, no interesse comum dos Aliados, eles tinham que ser conservados na tarefa que lhes designaram — a manutenção da ordem publica. O general Spears, foi-lhe explicado, era agora uma personalidade privada e, como tal, os discursos e artigos em que expunha seu modo de ver eram de sua exclusiva responsabilidade.

Um decreto recentemente publicado pelo governo do Libano, pelo qual os libaneses que estivessem prestando serviço nas tropas especiais podiam ser privados de direitos civis como cidadãos libaneses, foi denunciado como uma tentativa para solapar a disciplina; em vista do que, segundo foi dito, o comando do Oriente Medio o desaprovava. Camille Chamoun. que recebera a incumbencia de falar em nome dos governos da Siria e do Libano, asseverou que ambos estavam igualmente determinados a não entrar em nenhuma negociação com a França. Ele foi corrigido neste ponto. Seus interlocutores britanicos lhe fizeram saber que a sua informação estava atrasada e que as suas palavras não correspondiam corretamente á atitude da Siria.

O Libano, com uma maioria de cristãos, sente-se isolado no meio de Estados arabes. O ministro libanês em Londres, fazendo deduções

(Continúa na 3ª página)

Somos uma nação que quer

Tambem neste côro de louvores que de todo o Brasil está se levantando á F.E.B., seria preciso não esquecer — e o Brasil não o está esquecendo — aqueles devidos á F.A.B. e á nossa Marinha de Guerra, neste conflito em que estamos empenhados.

Porque as três armas militares com que contamos, para a defesa e para o ataque, se encontram agindo articuladamente. cada qual no seu setor de responsabilidade dando um maximo de eficiencia, devotamento, sacrificio.

ooo

Não temos os navios de que necessitamos, não temos os aviões que se fazem precisos ao nosso serviço de guerra.

Entretanto, essa carencia de material, o elemento humano a tem suprido com esforço e boa-vontade, idealismo e ardor combativo.

São de nossos proprios grandes aliados americanos, por exemplo, os maiores louvores que têm recebido a Marinha e a Força Aérea.

Eles dão a esse respeito um depoimento que se assemelha áquela frase historica de Churchill. referindo-se á R.A.F., após a terrivel blitz aérea alemã, a chamada "batalha de Londres": "Nunca, no campo dos conflitos humanos, tantos deveram tanto a tão poucos".

ooo

Como a F.E.B., lá está a F.A.B., nos campos de batalha da Europa.

E a sua ação tem sido de molde a encher de franco e patriotico entusiasmo o espirito de nosso povo.

Quanto á Marinha, temo-la sempre vigilante nas aguas atlanticas, ou indo até o Mediterraneo, na faina de comboiar os escalões expedicionarios.

Orgulhamo-nos de tudo isso. Porque esses fatos indicam que somos uma nação que quer.

Acima das deficiencias, das falhas, das disponibilidades reduzidas, dos meios insuficientes, plana e vence a nossa vontade.

CRISE NA CENSURA

Costa REGO

O exercicio da Censura pelo Dip criou entre êste e os jornais, além da atmosfera de hostilidade reciproca dentro da qual sempre se mantiveram em luta, muitos e variados incidentes. Mas eram incidentes (vamos assim chamar-lhes) da vida ordinária. O ministro ou chefe de repartição alcançado por uma critica telefonava ao Dip, e a critica era proibida. Algumas vezes, nem isto sucedia: a proibição tornava-se preventiva com a ordem pura e simples de não escrever sôbre tais e tais assuntos .

Certo caso tomou as proporções de verdadeira crise: em fins de 1940, o Dip recomendava um ataque á Inglaterra, porque não permitira o livre transito, pelos mares, de armas pertencentes ao Brasil, importadas da Alemanha. Houve resistência a essa tentativa de Imprensa dirigida. O general Gois Monteiro, chefe do Estado Maior do Exército, escreveu então ao Dr. Lourival Fontes sugerindo-lhe convocasse os diretores dos jornais para identificar os amigos dos ingleses, que — insinuava — o eram por motivos degradantes. O Dr. Lourival Fontes absteve-se desse procedimento atitude que lhe valeu muitas simpatias e me levou a mandar-dar-lhe um telegrama de afeto quando, mais tarde, abandonou as funções de diretor do Dip.

O caso não ficaria entretanto nisso. Em 19 de janeiro de 1941, o mesmo general Góis Monteiro enviou ao ministro da Guerra um oficio pedindo-lhe a suspensão do Diário Carioca, onde aparecera um comentário de seu desagrado, bem como o fechamento do Correio da Manhã, porque este publicara um anuncio da Camara de Comércio Britanica, nêstes têrmos:

"400 Anos de Amizade...

Desde longo tempo, brasileiros e ingleses mantêm as mais cordiais relações. A primeira viagem comercial entre os dois paises verificou-se em 1530. O capitão Hawkins, que chefiava a expedição, tanto grangeou a simpatia e o respeito dos brasileiros que várias crônicas daquela época dizem que "até um dos chefes indigenas não hesitou em navegar em sua companhia".

E desde aquela época — durante 400 anos — o Brasil e a Grã-Bretanha mantiveram intenso intercambio comercial e cultural nas melhores e mais amistosas condições. São dois paises que se completam. Um ajuda o outro. E, nas proprias palavras do eminente Chanceler Brasileiro Dr. Osvaldo Aranha: — "não só contribuiram as idéias inglesas para a nossa formação politico-social. Capitais e técnicos, métodos e ensinamentos ingleses têm colaborado poderosamente para a criação do nosso progresso material."

As mercadorias inglesas e a maneira honesta de negociar dos britanicos sempre foram bem recebidas pelos comerciantes brasileiros. E hoje, apesar da guerra, o Brasil e a Grã Bretanha continuam mantendo um intenso intercambio comercial. De facto, os negócios estão melhores do que nunca. Nos primeiros nove meses de 1940, o Brasil enviou para a Inglaterra produtos no valor de 730.288 contos, 67 % mais do que no mesmo periodo de 1939. Há assim, na balança do comercio entre os dois paises, um saldo a favor do Brasil de 377.067 contos de réis."

Que haveria, na forma dêste anuncio, capaz de autorizar a represália premeditada?

Que haveria, na forma dêste anuncio, capaz de autorizar a represália premeditada?

A suspensão do **Diário Carioca** foi concedida; mas o fechamento do **Correio da Manhã** não se verificou, e teria sido aliás absurdo, não só porque o motivo invocado o não justificava, como ainda porque, a aplicar-se a providência, deveria atingir todos, inteiramente todos os jornais do Rio, pois todos haviam publicado o mesmo anuncio no mesmo dia. Verificamos, desvanecidos, que o **Correio da Manhã** era o unico jornal da predileção do general Góis Monteiro.

Devo assinalar, a bem da verdade, o modo como agiram em relação a êste facto o Sr. Getulio Vargas e o geenral Eurico Dutra, ministro da Guerra: não admitiram em nenhum instante a idéia do fechamento do **Correio da Manhã**.

E assim andava a Censura, criando, no próprio seio do govêrno, antagonismos dêste gênero.

"O DIARIO"
é o jornal de maior
VENDA AVULSA da Capital

Noticias Oficiais

O sr. Interventor Federal assinou ontem os seguintes decretos:

— aprovando o Regulamento do Serviço de Pronto Socorro;

— nomeando o bacharel José Humberto de Azevedo Barbalho para, durante o triênio de 1944-1946, exercer o cargo de Juiz Municipal do Termo Judiciario de Padre Miguelinho;

— concedendo exoneração a Aldo Medeiros do cargo de Prefeito do musicipio de Caicó;

— concedendo exoneração a Ivone Coelho de Azevedo do cargo de professora das Escolas Reunidas "Carlos Gomes" da vila de Lagôa de Montanhas, municipio de Pedro Velho;

— concedendo exoneração a Ercina Costa do cargo de professora da Escola Isolada de Utinga, municipio de Macaíba;

— removendo, a pedido, Diva Augusta de Albuquerque do cargo de professor das Escolas Reunidas "Professor Ezequiel Benigno", da Vila de Cerro Corá para o Grupo Escolar "Otavio Lamartine", de Vila de Cruzeta.

29V

A nação confia nos chefes do Exercito

J. E. de Macedo SOARES

"Copyright dos "D. A."

A profunda decepção que a nova reforma constitucional causou no espirito publico, contudo tão preparado para o receber — resultou principalmente da suposição geral de que a inteligência do sr. Marcondes Filho, seu principal redator, estivesse um pouco acima do grosseiro embuste ante-ontem dado á publicidade. Mas, afinal, o técnico das leis de falência não tem responsabilidades politicas que o inibam das atitudes mais arriscadas no afã de prestar serviços partidários.

Quanto ao sr. Getulio Vargas, devemos convir que suas responsabilidades pessoais e politicas estão nitidamente definidas diante do pais e que passam muito acima das dos agentes do govêrno, de sua livre escolha e unicamente dependentes de suas decisões arbitrárias.

Verdadeiramente grave no "diktat" fascista agora retemperando não são os absurdos e anacrônicos dispositivos que hipertrofiam o chefe do poder Executivo, reservando-lhe o direito primacial de legislar, enquanto o poder Legislativo, isto é, a Camara dos Deputados limita-se a ser um orgão supletivo, na pura dependência do chefe do Govêrno, e o Conselho Federal reduz-se a pequena reunião de inuteis, destinado a secar na árvore da Constituição como um galho exausto e infecundo. Tudo isso e mais o Conselho de Economia Nacional, de inspiração meramente nazista, são estruturações de legiferação pessoal tão contrarias ao espirito do nosso tempo, tão adversas á indole e tradições do Brasil, tão repugnantes á grande causa democrtica pela qual estamos sangrando nos campos de batalha da Europa, que, em bôa verdade, não passam de pequena e ridicula mistificação, absolutamente inexequivel.

O que é grave e atual na nona reforma do diploma fascista é o desplante com que o candidato se arma contra a naçao para tirar ds urnas democraticas um pronunciamento artificialmente nazista. A promessa de urnas livres e pleitos honestos estaria, bem entendido, no quadro da lei constitucional, que o próprio candidato fabricou cuidadosamente com todos os recursos chamados legais, para dominar a eleição sem o escandalo das correrias de policia na ocasião do sufrágio.

Basta considerar o afrontoso e repugnante artigo 177 da constituição inconstituida de 1937. Era primitivamente um inciso provisório, vigente por sessenta dias, destinado a permitir os responsaveis pelo novo regime a eliminarem no periodo de sua adaptação "os funcionários civis e militares cujo afastamento se impusesse a juizo exclusivo do govêrno no interesse do serviço publico ou por conveniência do regime". Odios e rancores cevaram-se na impunidade dos algozes a coberto da lei. Mas o dispositivo não servia apenas para atemorizar e castigar. Logo se descobriu seu singular valimento para corromper os revêssos e gaalrdoar os mimosos. O 177 aposentava, demitia, nomeava. Tornou-se uma das fontes mais fornidas de encargos para o Tesouro. Por isso, em maio de 1938, o sr. Getulio Vargas estabeleceu o dispositivo de dois gumes, de punição e favor — tornando-o efetivo por tempo indeterminado na inconstituida de ... 1937.

Evidentemente, agora o candidato não desejaria dispensar arma tão propicia na preparção eleitoral. O sr. Marcondes Filho não esteve com meias medidas, prescindiu de timidos pretextos, ligando diretamente a vigência do inciso ás necessidades eleitorais. Assim ficou dito no novo diploma que o artigo 177, vigorante até o dia da eleição presidencial, nesse dia será revogado.

Ora, o sr. Getulio Vargas, chefe do Estado, dispõe para constranger a opinião do pais, além do artigo 177, o 186 e mais todo o sistema de leis que enquadram a vida nacional no despotismo do govêrno. Afora isso ,o sr. Getulio Vargas, agindo no govêrno, continua concentrando nas suas mãos os poderes executivo, legislativo e judiciário, isto é, todos os poderes da Republica. Então, de tudo isso o que resta ao Exército? Sim, o que resta ao Exército, possibilitando-lhe cumprir o seu dever de honra, no compromisso espontaneamente assumido pelo sr. general Dutra de garantir á nação a livre escolha nas urnas de seus legitimos representantes?

O Exército, quer dizer, os seus ilustres chefes responsáveis, hão de nos permitir esta inquieta advertência. Se pretenderem- cruzar os braços enquanto se tece e se estende a rêde, que há de colher nas urnas os votos filhos da mais negregada opressão, é porque aceitarão deliberadamente os pretextos e os sofismas dos rábulas a serviço do candidato oficial.

Está clarissimo que o sr. Getulio Vargas já vai urdindo com as armas do próprio govêrno os meios de o capturar vitaliciamente. Tal façanha opõe-se á vontade nacional e é a formal denegação da órdem democrática. Assim, os chefes do Exército não se poderão chamar á ignorancia, compatibilizando-se com os planos do candidato a sucessor de si mesmo, na hora em que venha a colher os frutos da funesta manobra por êle engendrada.

Ninguém neste pais se ilude, se engana ou se equivoca. A responsabilidade total da reinstalação da ditadura fascista e da usurpação do govêrno da Republica pelo candidato insubstituivel passarão á historia como dos chefes do Exército. que se comprometeram a restituir ao povo brasileiro seus direitos e franquias de povo livre e consciente. E é isso o que o povo espera do Exército.

OPORTUNIDADES

Os anuncios desta secção são irradiados, gratuita e diariamente, no programa da ZYB-5, de 10 ás 11 horas

O BRASIL PRECISA DA AVIAÇÃO

Subscrevam ações das Linhas Aéreas Brasileiras (em organização).

Capital: Cr$ 50.000.000,00 Ações de Cr$ 200,00.

Agentes no Estado do Rio Grande do Norte: Pedroza & Irmão Limitada. Tavares de Lira, 96 — 1º.

—

VENDE-SE um bom armazem. sito á Rua Amaro Barreto, 1250. A tratar na mesma rua numero 1309 — Alecrim.

—

A "CASA FARACHE"
calçados e artigos para
— homem —

Avisa ao publico e á sua distinta freguesia, que acaba de receber novo, variado e escolhido sortimento de: — Sapatos para homem, senhora e criança. Camisas, cuecas, pijamas. gravatas, meias, enfim, tudo para homem. Calçados para passeio e para esporte. Ketes, tenis, sandalias, etc., etc,

Preços reduzidissimos, conforme a tradição da casa.

Travessa Mexico, 80 — Ribeira.

—

A FABRICA DE CIGARROS "VIGILANTE" comunica a sua freguesia, que instalou seu Escritorio Comercial e Deposito, na Rua Frei Miguelinho, 121, onde aguarda ás prezadas ordens dos seus bons fregueses.

—

VENDEM-SE 1 terreno á Av. Rio Branco, 452, 4 casas á Travessa Auta de Souza, esquina com a 13 de Maio. 1 terreno á Rua 13 de Maio. 476. Tratar na Cooperativa Central de Credito, ex-Caixa Rural de Natal.

—

VENDE-SE 2 casas á Rua Professor Zuza nºs 200 e 204. A tratar com o proprietario á Rua São João nº 1292 — Lagoa Seca.

VENDE-SE uma casa á Rua Ulisses Caldas, nº 202. A tratar com João Elvidio de Oliveira á Rua Padre Pinto, 740.

—

NA "Pensão São Francisco", por motivo de mudança para o Rio, vende-se os moveis, inclusive uma linda sala de jantar em estilo Colonial. Ver e tratar á Avenida Hermes da Fonseca. 1074 — Tirol.

—

CURSO S. JOSE'

Sob a orientação dos profs José Ferreira Filho e Hernani Silveira, o CURSA S. JOSE', a inaugurar-se no próximo dia 15 deste mês, no Edificio do Instituto de Musica do Rio Grande do Norte, preparará candidatos para habilitação ao art. 91, bem como para quaisquer concursos bancários ou do DASP.

Aulas noturnas, das 19 ás 21 horas, para ambos os sexos. Preços especiais para militares.

Faça em um ano, apenas, o que ttria de fazer em quatro. Tire o Curso Ginasial pelo regime do art. 91. Matricule-se no CURSO S. JOSE', a inaugurar-se no próximo dia 15 deste mês.

Informações na Rua Frei Miguelinho, 29 _ 1º andar, ou pelo Tel. 11-45.

—

PROCURA-SE um piano para alugar, que esteja em boas condições. Paga-se bom preço. A tratar no Edificio Aureliano. Praça Augusto Severo, 250, 2º andar. (Observador Naval Americano).

—

VENDESE o engenho "Recreio" situado a dois quilometros da cidade de Pedro Velho (Vila Nova), todo irrigado com força hidraulica para o movimento deste, servindo tambem para outras industrias. Facilita-se o pagamento. A tratar com o proprietario na mesma cidade.

A questão sirio...

(Conclusão da 2ª página)

sobre a atitude do seu governo, procurou cortejar os Estados arabes por sua propria conta. Terá talvez se excedido um pouco.

O passo dado pela diplomacia britanica deve ser considerado um novo e significativo fator nas relações franco-britanicas. Com efeito. não são de monta os interesses franceses que se acham em jogo na Siria e no Libano. Pouco mais que uma posição moral que remonta á época das Cruzadas, e que foi poderosamente fortalecida no seculo XIX, é a origem das reinvindicações da França de hoje. O general De Gaulle e René Massigni, seu embaixador em Londres, queixavam-se ha dois ou mais anos de que alguns agentes britanicos — principalmente, entre eles, o general Spears — tentaram se aproveitar da situação da França para elimina-la do Oriente Medio. Insistem em que a oposição sirio-libanesa foi por eles insuflada e com esse espirito. Daí o certo ressentimento e azedume que, infelizmente, ganhou repercussão nas relações de ambos os paises e ultrapassou o limite dos negocios sirios. Mas ha poucos meses o general Spears foi chamado a Londres e Mr. Shone, um diplomata de carreira, o substituiu. Verificou-se, assim, uma modificação na politica. Hoje, a diplomacia britanica reconhece que a tradicional influencia da França na terra de Godofredo de Bouillon não deve ser sistematicamente ignorada.

A solidariedade franco-britanica é necessária não apenas na Europa, mas em qualquer parte do mundo e particularmente na Asia Ocidental. A solução dada á questão sirio-libaneza foi mais um passo dado por Churchill e De Gaulle para o fortalecimento dessas tradicionais relações de amizade internacional.

Cronica Social

ANIVERSARIOS

HOJE

Senhores

José Elesbão de Mocedo, funcionario do Colegio Estadual do Rio Grande do Norte

— Prof. José Fabricio de Oliveira, do Grupo Escolar "Frei Miguelinho", desta capital.

— Valdomiro Costa, funcionario das oficinas da Central do Rio Grande do Norte.

Senhoritas

Rute Negreiros, filha do sr. Manoel Negreiros, comerciante em Mossoró.

— Gilka Pimentel, filha do prof. Celestino Pimentel, lente catedratico do Colegio Estadual.

Crianças

El, filha do sr. Raimundo Nonato da Silva, residente em Mossoró.

— José Nazareno, filho do sr. José Delcilio Lira e de sua esposa d. Zelina Lira.

— João. filho do sr. Afonso Papini, funcionario publico federal e de sua esposa d. Enoi Batista Papini.

— Maria Zelia, filha do sr. Luiz Cavalcanti Barros e de sua esposa d. Edite Bandeira Barros.

— Eunice Maria, filha do sr. Domicio Bezerra das Neves.

NASCIMENTOS

Nasceu no dia 28 de fevereiro ultimo Eliandro, filho do sr. Alfredo Guilherme da Silva, comerciante nesta praça e de sua esposa d. Maria Alda O. da Silva.

A palavra de um lider...

(Conclusão da 8ª pag.)

is, como ainda ha pouco aconteecu com a pastoral dos Bispos paulistas profligando o escandalo da jogatina desenfreada, cuja divulgação o DIP impediu se fizesse pelo Correio da Manhã e pelos outros jornais da Capital da Republica, como se se tratasse de cousa imoral.

A mesma será a atitude dos estudantes, encarcerados e assassinados como aconteceu em São Paulo quando pretendiam expor ao Brasil o seu pensamento renovador.

E que dizer dos intelectuais, privados do clima unico que lhes permite a existência, o clima creador da liberdade ?

E os politicos ?

Será possivel que, injuriados, insultados, degradados por 15 anos a fio, apontados á nação como réus de crimes inominaveis ainda haja alguns deles tão insensiveis moralmente a ponto de votar em quem os expõe á execração publica ?

Não, norte-riograndenses ninguem votará no Snr. Getulio Vargas ou em quem lhe represente o pensamento politico.

Contra ele estarão moços e velhos, pobres e ricos, intelectuais e sacerdotes, operarios e patrões, produtores e comerciantes, magistrados e jornalistas, homens de ação e homens de pensamento.

Vamos votar, unidos e coesos em Eduardo Gomes.

E porque vamos votar em Eduardo Gomes ?

Por que é um general das nossas forças armadas ?

Não, mil vezes não !

A farda é para nós alguma coisa de muito sagrada para que pretendamos imiscui-la no torvelinho das lutas partidárias; os bordados de general só servem, como atesta toda a nossa historia para unir e jamais para dividir a Nação.

Sarimos indignos se quiressemos explorar essa condição militar de Eduardo Gomes.

Vamos dar-lhe o nosso voto é um atestado do seu imenso to, porque todo o seu passado amôr pela liberdade, porque confiamos na sua integridade, na sua formação civica. no seu devotamento pelo bem do Brasil.

Vamos votar nele porque sabemo-lo incapaz de ficar no governo um dia só que seja desde que expire o mandato que a nação lhe conferir; porque sabemo-lo incapaz de rasgar leis e constituições, antes será o guardião vigilante de sua intangibilidade.

Agora norte-riograndenses, uma palavra sobre a politica de nossa terra.

Já disse de publico, e desde a primeira hora, que o meu voto seria para Eduardo Gomes.

Falei em meu nome individual, mas sei que traduzi o pensamento de todas as forças organizadas de nossa terra.

Ainda aqui falamos a tempo, claro e alto como os que sabem que estão com a verdadeira causa da bôa politica, que é filha da moral e da razão.

Na jornada que vamos empreender não temos compromissos de qualquer especie sinão com os nossos deveres, os deveres para com o Brasil e a democracia.

Não fizemos alianças, acordos, frente-unica ou cambalachos com quem quer que seja.

Só assumo compromisso com o Rio Grande do Norte e com o Brasil.

Não tenho mais aspirações politicas de qualquer especie.

Já passei por todos os cargos e de nenhum deles sai desencantado, o contrario, sentindo sempre o calor do apoio e da solidariedade de minha gente, tanto mais intenso quanto mais afastado me encontrava do governo.

Por ora só tenho uma aspiração, que sei não ser somente minha, mas de todos os nossos conterraneos ! — quero voltar a ser cidadão de uma nação livre !

Por tudo isto é que cumpre votar em Eduardo Gomes.

"A CASA COSTA"
qeima diariamente
miudesas e perfumarias
Rua Amaro Barreto, 1312

30

Espectativas na politica paraibana

J. PESSOA, 8 (Meridional) — A missão politica que visitou Campina Grande e Epitacio Pessôa está viajando de avião após conferenciar com alguns lideres politicos do Estado. Sabe-se que Epitácio Pessôa almoçou em Campina Grande, com seu antigo adversário Argemiro de Figuereido, o qual manifestou simpatias pela candidatura de Eduardo Gomes, esclarecendo, entretanto, que tudo dependia da reunião do próximo 11 do corrente, quando seus amigos decidiriam a attiude a ser tomada. Entre as familias dos amigos do sr. Argemiro destaca-se a familia Ribeiro, que é pró-Brigadeiro e a familia Cunha Lima, que é pró-situacionismo. Fala-se tambem no rompimento do ex-senador José Gaudêncio com Argemiro de Figueredo, em virtude da indecisão deste á frente do momento politico. Espera-se assim que seja agitadissima a reunião que se anuncia em casa deste, no dia 11 do corrente.

E mvisita aos expedicionários feridos

RIO, 8 (Meridonal) — Em companhia do ex-deputado argentino Damonte Taborda, diretor de "Critica". de Buenos Aires, o sr. Assis Chateaubriand visitou na manhã de hoje os feridos de guerra, da F.E.B., no Hospital Central do Exército. Durante a visita, Taborda, que é destacado lider democrático, saudou com palavras de elogio, o estimulo e carinho os valorosos soldados da FEB, muitos dos quais participaram das operações do Monte Castelo.

Ouçam a Z.Y.B.-5 Rádio Educadôra de Natal

EDUCAÇAO
A situação do professorado

Dos pontos mais diferentes do Brasil temos recebido palavras de incentivo pela campanha que iniciamos na defesa dos professores brasileiros, primarios, secundarios e superiores que exercem um sacerdocio de "tudo dar e de nada receber", credores da gratidão do povo e da nação pela obra benemerita em que se dedicam tão devotadamente. São palavras confortadoras pela compreensão que nos trazem nesta reinvindicação de trabalhadores intelectuais, mas que muito nos chocam pelos testemunhos que acrescentam da miserabilidade e do desamparo a que se acha relegado o professor brasileiro, tão digno e merecedor de melhor sorte. Pelo que nos relatam pessoas interessadas é ainda muito mais seria do que frizamos naquele comentario anunciando que mais de vinte mil profesores publicos no Brasil ganham menos de trezentos cruzeiros por mes. A situação do professorado mineiro, talvez o mais explorado do Brasil, é alguma coisa de revoltante, pois Minas Gerais tem meios para pagar ao seu professorado de maneira mais consentanea com as necessidades de uma vida decente e digna. Um Estado que agora se destaca pelo vulto dos seus cassinos, casas de jogo e hoteis de luxo não deve relegar a plano tão inferior o seu professorado. Os ordenados são infimos, é o Estado que paga ordenados mais baixos e que encerra tambem em nivel mais baixo a carreira do professor. E, sabemos todos que o sistema escólar de Minas Gerais entregue hoje a direção de Cristiano Machado, um elemento esclarecido e bem intencionado, apresenta muitos indices confortadores que militam em favor da nossa tese de que mesmo ganhando miseravelmente o professor brasileiro não deserta do seu sacerdocio e por isso mesmo ainda se torna mais merecedor da admiração e da gratidão do povo.

Anuncia-se para breve um congresso no Rio de Janeiro dos professores particulares. Acrescenta-se que os professores vão defender reivindicações como a que estamos pleitendo de ha muito para uma classe das mais exploradas no país. Oxalá que o anunciado Congresso convocado por um sindicato não degenere nas discurseiras que aniquilam as obras de reivindicação e não se contente com promessas de leis que nunca chegam, de favores que morrem no papel ou nos elogios da imprensa dirigida. O professor tem um papel magnifico no momento brasileiro e não pode deixar se enganar, nem deve ceder neste instante, pois se era grande a sua tarefa até aqui, gigantesca se tornará ela no após-guerra, na fase da reconstrução moral e social do mundo. Será uma tarefa que exigirá dos professores uma dedicação integral, uma cooperação de todas as horas, de todos os minutos. Da mesma maneira que a Patria mandou os seus filhos para as linhas de frente e tomou a si o encargo de cuidar de todos os seus problemas, deve pensar o mesmo fazer com os professores que se encarregarão, no Basil, como no mundo inteiro, de uma das tarefas mais sagradas da humanidade: formar as novas gerações e dirigir as atuais para a estrada larga da paz, do progresso e da felicidade. Sôbre todos estes pontos devem meditar os organizadores do Congresso anunciado. E, se a situação dos professores publicos é tremenda, é facil pensar no que seja a dos professores particulares... Entretanto, os colegios, ginasios e escolas particulares estão cobrando preços de "cambio negro" dos pobres pais de familia. — FERNANDO TUDE DE SOUZA.

AVISO AOS ESTUDANTES

LIVROS ADOTADOS PARA A REABERTURA DOS CURSOS DO COLEGIO ESTADUAL (ATENEU NORTE RIOGRANDENSE), RECEBEU OS SEGUINTES:

Joaquim Silva — Historia Geral 1ª e 2ª serie — Historia do Brasil 3ª e 4ª serie.
Aroldo Azevedo — Geografia do Brasil 3ª e 4ª série.
Vandick Londres — Latim do Ginásio 1ª e 2ª série.
Newlands — English 2º, 3º e 4º Grade.
Tapajoz — Historia do Brasil — Colegial.
Beatriz — El Espanol del Colegio.

A' Livraria "Ismael Pereira"
DR. BARATA, 165

Dr. Joaquim Luz

comunica aos seus clientes que reiniciou a sua clinica.

Consultas: Das 14 horas em diante.
Consultorio — Rua Ulisses Caldas 88 — 1º andar

INDICADOR PROFISSIONAL

MEDICOS

DR. ETELVINO CUNHA
(Curso de aperfeiçoamento no Rio de Janeiro e São Paulo)
Assistente do Hospital Miguel Couto
DOENÇAS DE SENHORAS — PARTOS
Ondas ultra-curtas, Bisturi Eletrico, Eletrocoagulação, etc.
CONSULTORIO: Rua Cel. Bonifacio, 222 (Ribeira) Das 15 ás 18 horas — FONE 1092 — RESIDENCIA: Praça André de Albuquerque, 574 — FONE, 1275

Tratamento e operações das doenças dos OUVIDOS, NARIZ E GARGANTA
DR. CLEODON TAVARES
Auxiliar técnico e ex-assistente interino da Cadeira de Oto-rino-laringologia da FACULDADE DE MEDICINA DO RECIFE e assistente do HOSPITAL PEDRO II (Recife)
Consultas das 15 ás 18 horas
Consult.: Dr. Barata, 6882 — 1º Res.: Voluntarios da Patria, 896

HEMORROIDAS
CURA RADICAL
Sem operação e sem dor — Doenças Ano-Retais e de tratamento dos estreitamentos do reto pelos diatogênios diatermicos
PARTOS
DR. L. BANDEIRA DE MELO
ESPECIALISTA
Consultorio: Praça Augusto Severo — 250 — 1º andar — Salas 2 e 8
Expediente: de 2 ás 6 diariamente
Residencia: Rua João Pessôa, 154

DR. ANIBAL MEDINA DE AZEVEDO
Diplomado pelo "Instituto Oswaldo Cruz" (Manguinhos)
ALERGIA
Diagnóstico e tratamento das doenças alérgicas (Asma, colites, enxaquecas, dermatóses, etc.
ANALISE CLINICAS
Exames de Urina, Sangue, Fezes, Pus, etc.
Av. Rio Branco nº 649 das 15 em diante

DR. OLAVO MONTENEGRO
Curso de aperfeiçoamento no Rio de Janeiro
CLINICA MEDICA E PEDRIATRICA — DOENÇAS DA NUTRIÇÃO E GLANDULAS ENDOCRINAS, OBESIDADE, MAGRESA, DIABETES, REUMATISMO
Regimens alimenticios
Consultas das 15 ás 18 horas
Consultório: Rua Cel. Bonifacio, 222 — Telefone, 1092
Res. Av. Deodoro, 628 — Tel. 1215

DR. MIRABEAU PEREIRA
CLINICA DE CRIANÇAS
Ex-médico estagiário no Inst. Nac. de Puericultura, Rio, — Ex-interno do Asilo de Expostos, Bahia
CONSULTORIO: Rua Amaro Barreto, 1311 — 1º — Sala 3
Das 14 horas emdiante.
RESIDENCIA: Rua Amaro Barreto, 1.224 ALECRIM

DR. MANOEL VITORINO
ESPECIALISTA
DOENÇAS DO SISTEMA URINARIO (ambos os sexos)
Doenças do sistema genital masculino
OPERAÇÕES
Doenças venereas em geral
Consult.: Rua Cel. Bonifacio nº 278 — Natal — Telefone 1029

DR. GONÇALO-MENDO VIDAL
CLINICA VETERINARIA
Residencia: Ferreira Chaves nº 121 Edificio Fernando Costa das 12 ás 17 horas, sábado das 8 ás 12 horas
Pensão Natal: das 7 ás 12 e das 17 ás 20 horas

DR. CRESO BEZERRA
CHEFE DO SERVIÇO DE CLINICA MEDICA DA POLICLINICA
Clinica médica de adulto — Clinica especializada do Aparelho Digestivo
COULTORIO:
Av. Rio Branco, 649 — 1º
Horario — 14 ás 16
Residencia — Rua da Conceição, 531 — Fone, 1254

DR. ALVARO VIEIRA
Chefe da Clinica Cirurgica do "Hospital M. Couto"
Cirurgia Geral Doenças de Senhoras — Eletricidade Médica
Eletro coagulação — Ondas Curtas — Bisturi Elétrico
Consultório: Av. Duque de Caxias — 174 Fone, 1284
Horário: Das 14 horas em diante
Residencia: Av. Getulio Vargas — 758 Fone: 1423

DR. JOAQUIM LUZ
ESPECIALISTA
Doenças de Senhoras — Partos — Ondas curtas, eletro-coagulação, bisturi elétrico
Consultas — Das 14 horas em deante
Consultório — Rua Ulisses Caldas, 88 1º And. — Residencia Av Deodoro, 801

GABINETE MEDICO DENTARIO
DRA. ALIETE ROSELLI
CLINICA MEDICA E GINECOLOGICA
Consultas: 9 ás 11 e 15 ás 16
ODETE ROSELLI
CIRURGIA-DENTISTA
Consultas: 9 ás 11 e 15 ás 16
Telefones, 1181
Av. Junqueira Aires, 508

JOANA DA ROCHA LIMA
PARTEIRA
Diplomada pela Faculdade de Medicina do Rio de Janeiro
Ex-assistente do Hospital Pro-Matre e Maternidade Escola
Residencia: Av. Rio Branco, 879 — Natal

LINDAURA DA CAMARA FILGUEIRA
PARTEIRA
Diplomada pela Faculdade Nacional de Medicina da Universidade do Brasil
Ex-interna dos hospitais: Beneficência Espanhola, Médico-Cirurgica e Maternidade das Laranjeiras
RESIDENCIA: Rua Felipe Camarão, 591
NATAL

ADVOGADOS

GARIBALDI TINOCO
e
DJALMA ARANHA MARINHO
ADVOGADOS
Esplanada Silva Jardim "Edificio Elder" Ribeira
Telefone, 1570 — Natal

MANOEL VARELA D'ALBUQUERQUE
ADVOGADO
NATAL
Avenida Duque de Caxias (antiga Sachet, 191)
Andar térreo

BEL. VICENTE DE SOUZA
ADVOGADO
Da Ordem dos Advogados
Causas civeis, criminais e trabalhistas
Rua Fonseca e Silva, 1105
Alecrim — Natal

JOÃO MEDEIROS FILHO
ADVOGADO
Escritorio: Av. Duque de Caxias 56, 1º
Residencia: Av. Rodrigues Alves, 649

CLAUDIONOR DE ANDRADE
E
ALVAMAR FURTADO
ADVOGADOS
CAUSAS: Civeis — Comerciais — Criminais — Trabalhistas e Fiscais
ESCRITORIO: Rua Dr. Barata 241 — 1º andar
(Edificio Nova Aurora)
FONE 1118
NATAL — R. G. DO NORTE

RAIMUNDO N. FERNANDES
Advogado
Res. Av. Prudente de Morais, 379
NATAL

CONSTRUTORES

JOAQUIM VITOR DE HOLANDA
CONSTRUTOR
Prov. nº 25 — P
Registrado no Conselho de Engenharia e Arquitetura — Construções e reconstruções — Estuques e revestimentos de fachadas — Postes e manilhas de concreto para beiras — Vasos para jardins
Depósito e Escritório:
Rua do Sal, 888 — Natal

Banco do Rio Grande do Norte S. A.

ASSEMBLEIA GERAL ORDINARIA
1ª Convocação

A Diretoria do Banco do Rio Grande do Norte S|A., convida todos os Acionistas, para a ASSEMBLEIA GERAL ORDINARIA que será realizada no dia 16 do corrente, ás 16 horas, em sua séde, á Avenida Tavares de Lira, nº 109, conforme estabelecem o art. 88, do Dec. lei Federal nº 2.627, de 26 de Setembro de 1940, e seus Estatutos.

Essa reunião terá por fim especial tomar conhecimento do parecer do Conselho Fiscal, examinar, discutir e deliberar sobre o inventário. balanço e contas anuais, bem assim proceder a eleição da Diretoria, do Conselho Fiscal e respectivos Suplentes.

Os Srs. Acionistas poderão se representar por procuradores, munidos dos instrumentos respectivos, e que sejam tambem Acionistas, e que não pertençam a Diretoria ou ao Conselho Fiscal.

Natal. 3 de Março de 1945.
João Osman da Silva Matos — Presidente
Solon Rufino Aranha —

Plantão de Farmacia

9 " " Queiroz
10 " " Confiança
11 " " Monteiro
12 " " Maia
13 " " Santa Cruz
14 " " Natal
15 " " Queiroz
16 " " Confiança
17 " " Monteiro
18 " " Maia
19 " " Santa Cruz
20 " " Natal
21 " " Guilherme
22 " " Confiança
23 " " Monteiro
24 " " Maia
25 " " Santa Cruz
26 " " Natal
27 " " Guilherme
28 " " Queiroz
29 " " Monteiro
30 " " Maia
31 " " Santa Cruz

A Pedidos

CENTRO OPERARIO NATALENSE

As autoridades, ao publico em geral, socios e comerciantes

A Diretoria do Centro Operário Natalense, pelo presente, declara, para todos os fins e efeitos de direito, que são destituidas de fundamento as declarações prestadas pelo associado da mesma Instituição, sr. Teófilo dos Anjos, ao jornal " O DIARIO", desta capital de ante-ontem, pois o sr. Geraldo dos Santos presidente da Sociedade, no dia 7 de janeiro prestou contas dos donativos recebidos das autoridades, socios-beneméritos e honorários e do comércio de Natal sendo as mesmas aprovadas. O mesmo sr. Geraldo dos Santos continua a gozar da confiança de todos os Diretores, pelo que está autorizado a resebar novos donativos a-fim-de ultimar os trabalhos da reconstrução do prédio da Associação.

Natal, 24 de janeiro de ... 1945.

(a.a.) — **João Evangelista da Costa, 1º Secretario; Emidio da Rocha Fagundes, tesoureiro; Odilon Manso Pegado, vice-tesoureiro; Gabriel Alves de Oliveira, orador; Camilo de Albuquerque, vice-orador, Luiz Lopes, bibliotecário Pedro Rodrigues da Silva, zelador.**

(Firmas reconhecidas pelo notario publico Bartolomeu Fagundes).

Nota da Redação — Na época a que se refere a presente publicação, este jornal pertencia ainda á antiga empresa).

BARALHOS:
139 e Campista
Recebeu: Antonio Fasanaro
Rua Frei Miguelinho, 58

JOALHARIA ALENCAR
DE JOÃO ALENCAR

A casa de mais variado sortimento em joias, relogios, pulseiras, bijouterias, artigos de ótica e para presentes
Possue oficina propria
Rua Dr. Barata, 295
Rio Grande do Norte — NATAL

3-DV

Banco do Rio G. do Norte S. A.

Senhores acionistas:

Na forma da lei e dos nossos estatutos, temos a satisfação de oferecer ao vosso julgamento esclarecido, o resumo das principais ocorrências administrativas verificadas no decorrer do exercício encerrado a 30 de dezembro de 1944 .

SITUAÇÃO GERAL

Pouco temos a falar sobre a situação geral do Rio Grande do Norte, pois seria prematuro qualquer prognóstico a respeito. A nossa situação, como decorrência da do Brasil e, naturalmente, da do mundo, é de franca espectativa. Como é sabido, Natal sofreu a maior influência da guerra em que ora está empenhada nossa Pátria. Ponto de vital importância para os aliados, aqui acolhemos por longo tempo vários milhares de americanos do norte e, se por um lado tivemos que pagar um pesado tributo à concorrência que sentimos, por outro muito aproveitou o comércio, de vez que, dispondo eles de recursos inesgotáveis e havendo necessidade do aparelhamento de uma base à altura dos fins a que estava destinada, tomou nosso meio comercial um impulso inacreditável. Tal ambiente perdurou até 1943.

Entretanto, neste ano de 1944, com o rumo tomado pelo conflito que ensanguenta o mundo, quando já se vislumbra o dia da vitória final e as batalhas são travadas bem longe do nosso território, Natal deixou de ser uma praça de guerra em preparação e, pouco a pouco, vai retornando à normalidade, mas, ainda assim, com um nível de vida superior ao de antes de 1939. Cessaram as construções militares quasi por completo. Diminuiu o número de americanos. O operário adventício vai lenta, mas constantemente, voltando ao lar de origem. O comércio hoje, sentindo os efeitos da falta de afluência do dinheiro estrangeiro, está excessivamente sobrecarregado de estoques de mercadorias, pelo que se deve precaver para evitar um mal maior.

Feito este preâmbulo, passemos a cuidar de alguns dos principais produtos de exportação, deixando de lado o sal sôbre o qual não podemos escrever não só por estarem suas fontes de produção localizadas em zonas onde não operamos, como tambem por não dispormos de elementos estatísticos.

Citaremos, em primeiro lugar, o algodão, produto que o Rio Grande do Norte exporta em larga escala. Com as chuvas caídas em princípios do ano, a colheita foi grande, muito embora certas zonas tenham sido atingidas por imprevistos vários, como, por exemplo, a lagarta. Apezar disto, a safra foi maior que a anterior. O comércio exportador não conseguiu dar saída dos vultosos estoques, devido à falta de transporte marítimo e à de mercado no sul, surgindo daí uma situação que, dia a dia, se tornava mais crítica. Enquanto foi possivel, dentro de sua capacidade, o Banco do Rio Grande do Norte procurou ajudar os exportadores a atravessarem a crise. Só uma ajuda ampla e ilimitada salvaria o mercado.

E' quando o Governo Federal, atento a tudo que se passa com a economia nacional, baixou o Decreto-Lei n.º 6.938, de 7 de outubro de 1944, autorizando o Banco do Brasil, pela sua Carteira de Crédito Agrícola e Industrial, a aceitar penhor de tal produto, aliviando dest'arte o grande comércio exportador. Esta medida teve um alcance enorme e, para um ajuste mais razoavel na parte referente ao Nordeste brasileiro, uma comissão está entabolando negociações junto ao Ministério da Fazenda, com esperanças de uma solução favoravel.

Um outro aspecto interessante da economia norte-riograndense é o referente à pecuária. Em nosso relatório passado, tivemos que mencionar o estado calamitoso em que se encontrava a criação, por imperativos de fatores estranhos. Com o desaparecimento destes, volta o Estado a intensificar o aumento do seu rebanho e é com uma especial satisfação que aquí, consignamos o cuidadoso carinho que os nossos agricultores — como pessoalmente várias vezes temos presenciado — dispensam a este problema, quer para o aumento, quer para a rigorosa seleção.

Quanto ao minério, mantemos nossa opinião já expressa. Embora num ritmo menor, sua exploração continua sendo feita em larga escala e devemos confiar que, terminada a guerra, possa o Rio Grande do Norte desenvolver uma atividade constante, tirando do seu sub-solo as riquezas que alí jazem.

Não podíamos encerrar esta primeira parte de nosso relatório, sem tecer comentários sôbre a borracha de maniçoba. Material de guerra de primeira grandeza, não deixaram os potiguares de pensar no assunto e já vemos os frutos desta orientação: foi instalada, recentemente, na cidade de Santana do Matos uma grande usina beneficiadora de borracha, reputada pelos técnicos como uma das mais aperfeiçoadas do Norte do País.

Assim, o Estado do Rio Grande do Norte, pelo esforço inteligente e capacidade de trabalho dos seus filhos, há de erguer-se à altura de destaque a que está fadado no cenário econômico brasileiro.

31

AS ATIVIDADES DO BANCO NO ANO DE 1944

CAPITAL

O capital do Banco ainda é o mesmo de 3.000.000 de cruzeiros, representados por 15.000 ações nominativas do valor de 200 cruzeiros cada uma. Como prometemos, foi realizada, em 24 de novembro, uma Assembléia Geral Extraordinária, na qual fomos autorizados a elevar o capital para 5.000.000 de cruzeiros e já estamos tratando de realizá-lo.

No primeiro semestre distribuimos um dividendo igual a 17 % ao ano e, no segundo, o equivalente a 13 % ao ano. Pagámos, pois, de dividendos, 450.000 cruzeiros, mais 45.000 que no ano de 1943.

EMPRÉSTIMOS

Mantivemos inflexivelmente nossa política de bem servir aos interesses dos nossos clientes, ajudando, consequentemente, o desenvolvimento do Rio Grande do Norte. Nunca recusámos qualquer negócio, desde que revestido das necessárias garantias e levando tambem em conta as possibilidades financeiras do Banco. Nosso número de clientes vem aumentando ininterruptamente. Basta mencionar que no decorrer do ano de 1944 realizámos transações com 1.272 diferentes clientes. Para satisfazer às suas necessidades, fomos forçados a recorrer novamente ao crédito bancário e ao redesconto.

O total dos empréstimos em 31|12|43 era de Cr$ ..... 13.841.088,60 e em 30|12|44 de Cr$ 16.833.885,60, o que representa um aumento de Cr$ 2.992.797,00 e podemos asseverar, sem nenhum constrangimento que, maiores fossem nossas disponibilidades, maiores teriam sido nossas aplicações.

Temos recebido inequívocas provas de preferência de todos quantos transacionam com bancos e o quadro abaixo elucida claramente esta asserção:

	Saldos médios em milhares de cruzeiros
1940	3.316
1941	4.602
1942	5.582
1943	7.509
1944	16.098

Como veem, senhores Acionistas, o aumento dos empréstimos está se processando num ritmo constante, de ano para ano, e o grande avanço entre os dois últimos anos citados, é o reflexo da ajuda que o Banco vem dando às diversas atividades produtoras do Estado, num esforço sadio de cooperar com as mesmas na situação aludida no princípio deste relatório.

A título de documentação do trabalho que desenvolvemos nestes dezoito mêses em que estamos à frente dos destinos do Banco, daremos, no quadro a seguir, a relação dos empréstimos feitos, a partir de julho de 1943:

	Saldos em fim de mês Em milhares de cruzeiros
1943—Julho	7.974
Agosto	8.468
Setembro	9.185
Outubro	11.169
Novembro	12.219
Dezembro	13.841
1944—Janeiro	14.449
Fevereiro	14.347
Março	13.761
Abril	15.030
Maio	15.680
Junho	16.138
Julho	16.814
Agosto	17.903
Setembro	17.303
Outubro	17.015
Novembro	17.905
Dezembro	16.833

E' preciso mencionar que o Banco, fiel aos seus princípios, ajudou indistintamente a todas as classes que lhe procuraram: agricultores, industriais, comerciantes e particulares.

DEPÓSITOS

O grau de confiança que o Banco desfruta junto ao público evidencia-se pelo movimento ascensional dos depósitos. Em fim de 1943 seu volume era representado pela cifra de Cr$ ... 10.546.787,60, ao passo que em 30|12|44 elevou-se a Cr$ ..... 13.078.764,90, ou seja, uma diferença para mais de Cr$ ..... 2 531.977,30.

Apresentamos, a seguir, o quadro da evolução dos depósitos nos últimos cinco anos:

	Saldos médios em milhares de cruzeiros
1940	2.384
1941	2.720
1942	4.705
1943	7.702
1944	13.633

No quadro seguinte, mostramos os saldos mensais dos de-

pósitos, quer a prazo fixo, quer à vista, a partir de julho de 1943:

		Saldos em fim de mês Em milhares de cruzeiros A' vista	A prazo	Total
1943 —	Julho	6.140	2.085	8.225
	Agosto	6.107	2.196	8.303
	Setembro	6.072	2.204	8.277
	Outubro	6.441	3.038	9.480
	Novembro	7.332	3.196	10.529
	Dezembro	7.572	2.974	10.546
1944 —	Janeiro	8.693	3.114	11.808
	Fevereiro	9.143	3.109	12.252
	Março	8.458	3.116	11.574
	Abril	10.288	3.367	13.656
	Maio	11.414	3.441	14.856
	Junho	9.865	3.447	13.313
	Julho	10.759	3.616	14.376
	Agosto	11.773	3.505	15.279
	Setembro	11.048	3.976	15.025
	Outubro	10.191	3.773	13.964
	Novembro	10.106	4.307	14.413
	Dezembro	8.760	4.318	13.078

Temos empregado grandes esforços para um maior número de depositantes e não temos motivo para acreditar que o não consigamos. Os norte-riograndenses no intúito, digno de louvor, de favorecer o levantamento a uma posição de realce do Banco do Rio Grande do Norte, teem nos prestado toda solidariedade.

ENCAIXES

Durante todo o exercício mantivemos a percentagem exigida por lei para a proporção caixa-depósitos.

COBRANÇAS E ORDENS DE PAGAMENTO

Registámos novo aumento no número e valor dos títulos recebidos e das ordens de pagamento expedidas e recebidas. Temos a convicção de que maior não foi o movimento de títulos para cobrança, devido à anormalidade do transporte marítimo, pois as transações entre o comércio local e o sulista foram sensivelmente diminuidas desde o começo da guerra.

RESULTADOS FINANCEIROS

Para uma aplicação média de 16.098 cruzeiros durante o exercício, obtivemos uma renda de 1.430 cruzeiros, donde se conclue que nossos empréstimos foram realizados numa base de 8,9%.

Nossa receita total orçou em Cr$ 1.506.648,70 e a despesa em Cr$ 702.964,30, deixando um lucro líquido de Cr$ .. .. .. 803.684,40, mais Cr$ 215.858,90 que o do ano anterior.

RESERVAS

O Fundo de Reserva elevou-se em 30 de dezembro a Cr$ 354.105,30, contra Cr$ 313.921,10 na mesma data de 1943, o que representa um aumento de Cr$ 40.184,20.

O Fundo de Amortização de Imoveis, Moveis e Utensílios, passou de Cr$ 39.031,00 para Cr$ 79.215,20.

DIRETORIA

Terminando, agora, o mandato da atual Diretoria, deverá a Assembléia Geral proceder à eleição do Diretor-Presidente e do Diretor-Gerente para o biênio 1945|1946.

CONSELHO FISCAL

A Assembléia Geral procederá igualmente à eleição dos membros do Conselho Fiscal e suplentes para o exercício de 1945, fixando a remuneração daqueles.

FUNCIONALISMO

A estes abnegados servidores do Banco, os agradecimentos sinceros da Diretoria. Continuámos a olhar com o máximo carinho para a situação dos nossos funcionários. Durante o ano de 1944, incluindo uma gratificação pelo Natal e as duas semestrais, distribuimos entre eles um total de Cr$ 89,935,10.

Tivemos um funcionário licenciado do serviço do Exército e um outro foi convocado. Como de hábito, este continua recebendo todos os seus proventos, como se em exercicio estivesse, tendo mesmo sido promvido em 30|12|44.

E' com grande pezar que registamos a morte, ocorrida em 28 de julho, do companheiro e bom amigo, Sr. Manoel Raimundo de Aguiar, velho servidor do Banco e que durante vários anos foi nosso Contador. Por ocasião do seu passamento contava mais de 29 anos de bons serviços. Tambem faleceu, em 10 de novembro, outro velho servidor da Casa: Sr. Manoel Florêncio de Almeida Cascudo, muito tempo nosso Caixa, e que entrou para o serviço do Banco em 1920. A's suas familias, à título de auxilio para funeral, mandamos pagar um mês de proventos.

O Sr. Oscar Vilar Raposo de Mélo, que já foi Diretor do Banco e desempenhava, ultimamente, as funções de Contador em comissão, pediu dispensa da comissão e demissão do Banco. A' vista dos motivos invocados, não tivemos alternativa senão atendê-lo, o que fizemos com o sentimento de perder o convívio de um bom companheiro e ótimo funcionário.

Para substituí-lo e já na execução de um plano que traçámos, convidámos um funcionário do Banco do Brasil para reorganizar os serviços de Contabilidade e exercer a função de Contador até conseguirmos dar novas diretrizes à nossa organização interna. A escolha, após estudos, recaiu no Sr. Euvaldo Dantas Motta. Para a consecução deste objetivo, tivemos que recorrer aos bons ofícios do Exmo. Sr. Interventor Federal que não teve dúvidas em requisitá-lo, tendo sido imediatamente atendido pelo Sr. Dr. João Marques dos Reis, Presidente do Banco do Brasil, mas pelo prazo de um ano.

Em fins de 1943 o corpo de funcionários era composto por 25 elementos. No decorrer de 1944, faleceram 2, 3 pediram demissão, 1 foi demitido. Foram admitidos 5. Assim, em 30|12|44 trabalhavam 24 funcionários, dos quais 1 está licenciado e 1 convocado.

ADVOGADO

Ainda continúa como advogado do Banco o Dr. Manoel Varela de Albuquerque, que nos vem prestando valiosa ajuda.

SERVIÇO INTERNO

Como de nossa intenção, já em 1944 fizemos substanciais alterações em nossos métodos de trabalhar, com visíveis resultados satisfatórios. Agora, com a chegada do novo Contador, esperamos dar uma outra feição a todos os nossos serviços, modernizando-os.

CONCLUSAO

Estando prestes a terminar nosso mandato, temos a satisfação de apresentar aos Senhores Acionistas a garantia de que tudo fizemos para cumprir fielmente os deveres que nos foram impostos, e pensamos havê-los cumprido. Para tanto, contamos com a colaboração e o estímulo de todos, Acionistas, funcionários, clientes, e principalmente os membros do Conselho Fiscal que, com a maior presteza e bôa vontade atenderam sempre às nossas solicitações.

Adiante, encontrarão os Senhores Acionistas o Parecer do Conselho Fiscal, Balanços, demonstrações de Lucros e Perdas e Relação das ações transferidas durante o exercício e dos acionistas.

Aos esclarecimentos e informações exaradas neste relatório e nos seus Anexos, ajuntará a Diretoria, de bom grado, quaisquer outros que os Senhores Acionistas julgarem necessários.

Natal, 31 de Janeiro de 1945.

João Osman da Silva Mattos — Diretor Presidente
Solon Rufino Aranha — Diretor-Gerente

PARECER DO CONSELHO FISCAL

O Conselho Fiscal do Banco do Rio Grande do Norte, S|A., abaixo assinado, tendo presentes o Relatório e o Balanço das operações financeiras relativas ao ano de 1944 e bem assim examinados cuidadosamente os assuntos versados no Relatório, como os documentos da Receita e Despesa, os lançamentos da escrita bancária e mais papeis que instruem o Balanço, é de parecer, unanimemente, que sejam aprovados pela Assembléia Geral Ordinária a realizar-se na época legal, os mencionados Relatório, Balanço e as contas organizadas pela Diretoria do Banco e referente ao exercício, óra findo.

Natal, 14 de Fevereiro de 1945.

aa) NESTOR DOS SANTOS LIMA
JOSE' ULISSES DE MEDEIROS
MANOEL GURGEL DO AMARAL

(Conclue amanhã)

PAN MORREU

(Conclusão da 2ª pag.)

boclas e idiosincrasias autóctones, para mascarar a copia da barbarie da organização estrangeira do cativeiro politico. A morte politica do cidadão brasileiro foi decretada, em nome dessa iniquidade humana que é a ditadura hitlerista. A atualidade do rótulo vem da Europa, com nomes nefilibatas que os espiritos extraviados se apressaram em adaptar. Foi-se na torrente da demagogia da cruz gamada. Embarcou-se no arrastão do governo dos catecismos liberticidas. Nada de virgindade tropical na nossa tranquibernia anti-democrática.

Jantou-se bandeira do fascismo. Comeu-se praça de soldado dos batalhões de camisas pardas dos S.S. Eram notorios os gritos da intolerancia dos tuchauas e da tapuiada deste lado do Atlantico, sincronizados com os uivos dos lobos e as felipicas tonitroantes dos correligionarios prussianos. A ortodoxia é a mesma lá e cá. A mistica não varia. Fuehrer e Duce aqui se denominam Chefe Nacional. A irrresponsabilidade pessoal é idêntica. Nada construimos de novo. Nada se adiantou em materia constitucional; chefes entronizados e povo indefeso, com a liberdade tutelada. Eis o nosso Estado Novo. Tal a nossa ordem doméstica.

A inflexibilidade, diante dos sinais novos do tempo, é o traço do homem que para. Pelo quadrante do sol já passam os 7 anos do regime que o nosso povo não assimilou, sem embárgo da cordura daquele que mais o personifica. A Carta de 1937 envelheceu, caducou, e o sr. Getulio Vargas pretende conservá-la imutavel, hirta ao sopro de democratização que sacode a Europa e avassala o mundo. E para que não se consume o ato reparador, levanta entre a sua constituição e o povo esse fragil tabique no ato constitucional, que já rompeu, antes que pobre carpinteiro, que o fabricou, assumisse a pasta.

Entretanto, que contraste entre a segueira do presidente Vargas e a sutileza de antenas do nosso confrade general Góis Monteiro! Como nenhuma ,em uma hora, regressando do Uruguai, o antigo capito dos granadeiros autoritarios se atualizou com o Brasil, entrou a falar brasileiro, acertando o passo com o compasso do mundo que vem !

Tal o priivlegio da inteligência, rasgada de janelas. Tal o poder desse "stradivarius" da mata alagoana, que há duas semanas nos encanta, a tirar as notas mais harmoniosas do seu coração, pulsando com os anseios da sua terra, da sua gente e do seu tempo.

Observe o ponto de vista em que se situava Góis Monteiro entre o sanos de 1930 e 1937. Ele oferece qualquer coisa de semelhante com aquele em que se colocava Augusto quando discutia com Cecenas e Agripa a nova ordem imperial, a qual se propunha ele restaurar, após a guerra civil que se seguiu ao assasinato de seu tio-avô Julio Cesar.

Para Otavio, toda sas fórmulas de governo eram oligárquicas. Por isso ele fundiu a todas no "principado", que era uma monarquia baseada, sobretudo, no exército.

Dadas certas condições de espaço de tempo, aqui predominantes, o general Góis Monteiro se fixou em 1937 no "principado" do Augusto Vargas. Desaparecidas, porém, interna e externamente, as condições militares que o tornaram possivel, anseia o general Góis pela volta do pais ao seu ritmo normal, que é o do governo de responsabilidade.

O Brasil soberano, que não deseja ser mais o baldio abandonado da aventura de .. 1937, exclama pela tuba de Gois Monteiro. Pan morreu. E que sagrado não é o braço desse infanticida! Mata o proprio filho pela certeza da sua imprestabilidade fisica e moral, na comunhão onde não lhe é mais dado viver.

31V

Indeferido o protesto do Santa Cruz F.C.

Assegurado ao veterano A B C o titulo de campeão de 1944

Após o encontro de domingo ultimo, para decisão do campeonato de 1944, surgira duvidas quanto á classificação final dos concorrentes diante do protesto formulado, em dias de janeiro, pelo Santa Cruz sobre o seu jogo com o ABC.

Como se sabe, a cronica esportiva da cidade, baseada naturalmente nos resultados apresentado e pelos jogos de certame, não vacilou em apontar o ABC F. Clube como campeão do ano passado, após seu brilhante triunfo frente aos rubros. Voltou, porém, ao cartaz o caso do protesto dos tricolores, chegando-se até, em alguns circulos, a pôr em duvida o titulo conquistado pelo alvi-negro.

Já podemos, no entanto, informar que o cobiçado titulo de campeão está plenamente asegurado ao veterano ABC, pois o protesto do Santa Cruz foi indeferido por despacho do presidente da Federação Norte-Riograndense de Desportos, hoje dado á publicidade.

Fica assim devidamente esclarecida a situação do campeonato, cabendo ao multicampeão as honras do titulo máximo.

DEPUREZAS DO SANGUE
ELIXIR DE NOGUEIRA
(SILVEIRA)

Sociedade Recreativa Alecrinense

NOTA OFICIAL

"Festa da Gratidão"

A Diretoria da "Sociedade Recreativa Alecrinense", torna publico aos seus associados que no próximo sábado, com inicio ás 20 horas, fará realizar-se com solenidade, uma grandiosa festa com o titulo acima, com o objetivo de prestar uma homenagem de gratidão aos anteriores diretores do jornal "O DIARIO" que tanto colaboraram junto á sua Diretoria para os êxitos desse sodalicio. Espera-se, assim, o comparecimento de todos os seus associados a essa festividade que e auspicia de grandioso êxito, cujos convites já se acham em circulação ás autoridades locais, á imprensa e ás familias natalenses.

Ingresso: Recibo Nº 3
Traje: o de passeio.
José de A. Barboza — 1º Secretário.

Linhas Aereas Brasileiras S. A.
EM ORGANIZAÇÃO
Capital — 50.000.000,00
TRANSPORTE EM AVIÕES DE PASSAGEIROS E CARGAS
DEVIDAMENTE AUTORIZADA PELO GOVERNO FEDERAL
AGENTES PARA TODO O ESTADO:
Pedroza & Irmão Ltd.
Avenida Tavares de Lira, 96 — 1º And.
TELEONE: 1195

Serraria Arcantil Ltda.
RUA MIPIBU, 676 — NATAL
FONE 1.503
Grandes estoques de madeiras de todos os tipos, tamanhos e qualidades
Compra qualquer tipo de coberias
Secção especializada para fabricação de
Moveis e Esquadrias

FERNANDES & CIA.
Endereço Telegráfico
FERNADIA
Fone: 1643
Cx Postal, 26
Av. Tav. de Lira, 83
DEPOSITO
Trav. Venezuela, 81
NATAL
PEÇAS E ACESSORIOS PARA TODOS OS TIPOS DE CARRO
PNEUS — BATERIAS — OLEOS E GRAXAS, ETC
Tudo pelos menores preços da praça

Bonus de Guerra COMPRA-SE

Frei Miguelinho, 58 — 1º andar

Centro Náutico Potengi

O sr. Presidente do Náutico solicita o comparecimento dos demais diretores á reunião do próximo sábado, ás 17 horas, na séde do Club, para tratar de assuntos ligados á próxima regata.

Dr. Manoel Vitorino
comunica aos seus amigos, e clientes, que reabriu seu consultorio-médico
Rua Cel. Bonifacio, 223

Serão homenageados os campeões de 44

Regosijados com o brilhante feito do esquadrão abecedista, levantando, sem uma derrota, o titulo de campeão de 1944, numerosos torcedores e simpatisantes do alvi-negro promovem para domingo uma homenagem aos bravos defensores do clube de Farache Neto.

A' frente da homenagem, que terá cunho eminentemente popular, encontra-se uma grande comissão de adeptos do ABC, a qual vem trabalhando ativamente para o brilho da mesma .

A festa dos campeões será realizada domingo, ás 16 horas, na séde do alvi-negro, a rua Seridó 722, no bairro de Petropolis.

Escritas Comerciais
e industriais, e demais serviços atinentes á sua profissão, aceita-os
RAIMUNDO LUZ
Contador
devidamente registrado
Endereço: Rua América, 1064 — Alecrim

Ouçam á ZYB-5

RADIOFONIA

Trazemos em nossa edição de hoje um novo e animador resultado do interessante concurso radiofonico que instituimos a 2 1de fevereiro p. p., e cujo resultado final está marcado para o proximo dia 31 do corrente .

Os concurrrentes no quadro desta tarde, estão assim classificados:

CANTORAS

Glorinha Oliveira	201 votos
Teresinha Maia	69 votos
Maria Izabel	47 votos
Ionides Albuquerque	9 votos

CANTORES

Ubaldo Lima	182 votos
Paulo Bezerra	55 votos
Alzir Gomes	38 votos
Zezé Gomes	36 votos
Jacinto Maia	23 votos
Hianto Almeida	17 votos

RADIO-CONCURSO

Qual a melhor cantôra da Z.Y.B.-5 ?

Voto em .....

Qual o melhor cantor da Z.Y.B.-5 ?

Voto em .....

Votante .....

ZYB-5 Emissôra Potiguar dos Diários e Rádios Associados

PROGRAMA PARA HOJE:

18.00 — Ave Maria
18.04 — Bôa Noite
18.05 — Gravações
18.15 — Panorama Esportivo
18.25 — Jornal Falado
18.30 — "O Vingador"
18.45 — Programa Oficial do Estado
19.00 — Estudio
19.55 — Noticias de todo o País
20.00 — HORA DO BRASIL
21.00 — Estudio
21.25 — Jornal Falado
21.30 — Gravações
21.58 — Até amanhã
22.00 — Caracteristica Final

AMANHA:

10.00 — Marcha Inicial
10.02 — Bom dia
10.03 — Anjos do Inferno
10.15 — Orq. de Ray Ventura
10.30 — Dircinha Batista
10.45 — Benedito Lacerda
11.00 — Valsas Preferidas
11.25 — Jornal Falado
11.30 — Orq. de Joe Loss
11.45 — Panorama da Guerra
11.50 — Noticias de todo o País
11.55 — Antonio Rago
12.00 — Hora Certa
12.02 — Gazeta Sonóra
12.10 — No mundo do cinema
12.15 — Frank Sinatra
12.25 — Jornal Falado
12.30 — Retransmissão da P.R.E.-9
12.45 — Gravações
13.00 — Até mais tarde
17.00 — Ritmos variados
18.00 — Ave Maria
18.04 — Bôa Noite
18.05 — Boletim Católico
18.15 — Panorama Esportivo
18.25 — Jornal Falado
18.30 — Aventuras de Tarzan
18.45 — Programa Oficial do Estado
19.00 — Estudio
19.55 — Noticias de todo o País
20.00 — HORA DO BRASIL
21.00 — Estudio
21.25 — Jornal Falado
21.30 — Gravações
21.58 — Até amanhã
22.00 — Caracteristica Final

Leiam "A CIGARRA"

Seja fiel ao jornal que lhe é fiel.
"O DIARIO"

Não haverá jogo domingo proximo, em Hermes da Fonseca

Prosseguirá o campeonato juvenil, no campo do America

Os apreciadores do popular jogo bretão estão sem programa para domingo próximo, pois até o presente não ha noticia de qualquer match na nossa principal praça de desportos que é o estádio "Juvenal Lamartine".

Quer dizer assim que as atividades desportivas no dia 11 ficarão restritas ao cotejo S. Cristovão versus Palmeiras, pelo campeonato juvenil.

Esse encontro será realizado, pela manhã, no campo do América, estando as duas equipes preparadas para uma boa exibição do association, sabido que militam em ambas elementos dos mais futurosos do nosso futebol juvenil.

Os dois quadros deverão jogar assim constituidos:

PALMEIRAS — Abacaxi, Joca e Nenen; Oscar, Chico e Manoel; Rolé, João, Geninho, Enivaldo e Pedro Humberto.

S. CRISTOVAM — Zesilva, Gentil e Cleudo; Itan, Djalma e Canindé; Temistocles, Piau, Nilsen, Varela e Bastos.

A palavra de um lider da causa democratica

Texto do discurso do sr. José Augusto na Radio Educadora de Natal--A razão por que os brasileiros devem votar no brigadeiro Ed. Gomes

Divulgamos, a seguir, a integra do discurso com que, na Rádio Educadora de Natal, a emissora associada do Rio Grande do Norte, o sr. José Augusto, ex-governador do Estado e um dos lideres da candidatura nacional do major-brigadeiro Eduardo Gomes á presidencia da Republica, iniicou, neste Estado, a campanha de propaganda daquela candidatura:

No telegrama endereçado a 23 de Fevereiro findo ao ilustre Interventor do Rio Grande do Norte afirmei que havia da parte do Governo Federal a persistencia no propósito de manter a carta constitucional outorgada em 1937, estruturalmente fascista, a mais anti-democratica dentre quantas j áexistiram em não importa que pais do mundo.

Poucos dias foram decorridos e a minha previsão foi totalmente confirmada : — a lei constitucional nº 9 é a perfeita **complementação** do estatuto de 1937.

Parlamento sem direito de iniciativa na apresentação de projetos de lei, eleição de governadores dependente de aprovação do Presidente da Republica : — eis a que se reduz a democracia tal como é entendida pelos atuais dirigentes da Nação.

Tinha, pois razão, e razão sobrada, quando declarava á primeira autoridade do nosso Estado que, fiél aos ideais democráticos, só me restava um caminho : — o de desobrigar-me dos compromisos, por ventura expressa ou implicitamente assumidos e marchar para a candidatura Eduardo Gomes, nascida expontaneamente na conciencia do povo sequioso de sua liberdade e, consequentemente, de ordem, pois só é possivel ordem nos paises livres.

Estava tomado o meu caminho e assentada a minha atitude.

Deliberei por fim seguir os ditames de minha conciencia, mas tinha certeza absoluta e integral de que, ainda neste passo, como em tantos outros no passado, traduzí o pensamento livre e democrático do povo potiguar.

Nos dois dias em que estou pisando o sólo abençoado de nossa terra vêjo com alegria que ainda e sempre refleti as nossas aspirações de liberdade.

As manifestações de aplausos que me chegam de todos os recantos do Estado, de homens do povo, classes liberais e trabalhadoras, do comércio, da industria, familias sacerdotes, intelectuais, jornalistas, não deixam duvidas sobre o que pensa e quer o Rio Grande do Norte no que se refere á sucessão presidencial.

Por que não ficamos com o situacionismo federal encarnado no eminente Sr. Getulio Vargas ?

Por que preferimos ficar com a candidatura do Sr. Eduardo Gomes ?

Trata-se, norte-riograndenses de fazer restaurar no país os largos caminhos da liberdade pelos quais sempre trilhamos desde o alvorecer da nossa vida de povo independente, isso por um imperativo de nossa formação historica, pela nossa vocação e, já agora e tambem, por injunções de ordem internacional.

Trata-se dm uma palavra, ar o Brasil e fazer cessar o regime de arbitrio em que vivemos ha quasi 15 anos, com exceção de 3 anos de um vago e vêsgo constitucionalismo.

Trata-se de uma palavra, de restaurar o imperio da lei sob o qual costumam viver todos os povos civilisados.

Como confiar a Nação o papel de guardião de uma constituição, que deve ser uma lei sagrada e intangivel a quem já rasgou três constituições, duas das quais elaboradas sob as suas vistas, e rasgará tantas quantas apareçam, de vez que para isso haja a necessidade de sua conservação pessoal no poder ?

Acresce que os resultados dos 15 anos de governo do eminente Snr. Getulio Vargas não podem conduzir nenhum brasileiro a desejá-lo consciente e patrioticamente, no supremo pôsto de direção, pois a realidade é que falhou a todos os compromissos para ocm a Patria, a começar pelo solene compromisso de respeitar as liberdades cidadãs.

Os operarios não podem votar no Snr. Getulio Vargas, ou em quem represente a continuidade de sua orientação, porque si é irrecusavel que elaborou uma legislação social avançada e lhes acenou com um mundo verdadeiramente paradisiaco, na pratica, toda essa legislação falhou, continuando o trabalhador sem pão, sem tecto sem instrução para seus filhos e, sobretudo, sem liberdade, pois o sindicalismo oficial não está sendo feito para entregar ao trabalhador a direção dos seus destinos mas para por o operário sob a dependencia do Minsterio do Trabalho .

A fórmula adotada é a mesma de Mussolini, isto é, os sindicatos na mão do Estado e não o Estado na mão dos sindicatos.

Se se promete aos operarios um salario minimo, este salario não serve para mitigar a sua miseria economica, de vez que a inflação feita pelo governo com as sucessivas emissões de moeda papel tornou a vida de tal modo encarecida que só os milionários podem viver sem dificuldades.

Tambem os produtores não podem votar em tal candidato, porque se o govêrno se lhes oferece os recursos do crédito embora por juros altissimos, recusa transporte para a sua produção que apodrece nas estações das estradas de ferro e nos portos e não chega ao mercado consumidor.

Basta atender ao caso do nosso sal, que em mais de um milhão de toneladas demora nas salinas norte-riograndenses, enquanto o sal argentino e o hespanhol chegam, não sei porque milagre, aos mercados de consumo do sul do país.

Isso para não falar no caso do café de cujo monopolio fomos detentores internacionalmente, em face de condições naturais excepcionalissimas, e hoje, diante da desastrada politica do governo, estamos condenados a não produzir sequer o suficiente para o consumo do país.

Não podem votar, por igual os comerciantes, onerados de impostos e os industriais, com a sua maquinária sem renovação e perseguidos por leis de toda espécie, culminando na dos lucros chamados de extraordinários.

Não votam, da mesma forma os funcionários publicos, miseravelmente remunerados, e sob a inquisição do aparelho administrativo que os coordena e contróla.

Tambem não votam os magistrados, cujas sentenças podem ser, como já têm sido, revogadas pelo arbitrio do poder executivo, nem os sacerdotes cuja palavra em defesa da moral cristã nem sequer pode ser divulgada pela imprensa da capital do pa-

(Continúa na 3ª página)

O DIÁRIO
NATAL — Sexta-feira, 9 de Março de 1945

Reunião da C. Vermelha

Importantes assuntos serão discutidos e resolvidos na sessão do proximo dia 12

Promovida pela Comissão de Damas da Filial da Cruz Vermelha em Natal, havera, na proxima segunda-feira, ás 16 horas, em sua séde social na Avenida Rio Branco, uma sessão na qual serão ventilados assuntos de interesse permanente.

Nessa reunião serão discutidos problemas ligados em geral as nossas instituições esportivas.

A Comissão de Damas, convida todos os presidentes dos clubes e entidades esportivas de Natal, para o comparecimento a mesma sessão.

Congratulações pela solidariedade á candidatura Eduardo Gomes

Do sr. Dinarte Mariz, atualmente no Rio de Janeiro, o sr. Eloy de Souza, recebeu o seguinte telegrama, de aplauso á sua atitude solidarizando-se com a candidatura do major-brigadeiro Eduardo Gomes á presidencia da Republica:

— "Tomei conhecimento da atitude do velho e prezado amigo. E' lamentavel que, para se cumprir um dever civico, ainda seja necessario preterir o Estado dos seus melhores servidores. Sua presença na campanha que se avizinha significa que estamos com a bôa causa. Como nas memoraveis campanhas civicas do passado, estaremos juntos para orgulho meu, renovando a nossa fé democratica nos destinos da patria. Afetuoso abraço. DINARTE MARIZ.

Tambem do sr. Dinarte Mariz recebeu o sr. Aluisio Alves o despacho telegrafico que se segue:

"Ciente seu pronunciamento em favor da causa democratica só tenho motivo para me congratular com voce porque jamais duvidei de que a sua brilhante mocidade negasse concurso á cruzada civica que ora empolga a consciencia nacional. Tudo indica que a preterição que o nosso Estado acaba de soffrer com seu afastamento do cargo que tão eficientemente exerceu será compensada pela oportunidade que se lhe offerece de, num campo mais amplo, servir nossa patria. Folgo em registrar que o nosso Rio Grande do Norte, pelas suas forças mais ponderaveis, não se afastará de suas honrosas tradições liberadas mais uma vez pelo patriotismo de José Augusto. Cordial abraço. DINARTE MARIZ".

Ouçam a Z. Y. B.-5 Radio Educadora de Natal

Dr. Raul Fernandes

Avisa que atenderá seus clientes mediante hora previamente marcada no consultório a Praça João Maria 58. Fone 1287
Somente durante o corrente mês

VENDE-SE

Um ARMAZEM á rua 13 de Novembro nºs 138 a 148 (Ribeira)
Um grande CASA na melhor ponta da praia de Areia Preta
TERRENOS á rua Assú, proximo ao mercado e ao Atheneu do Tyrol
A tratar na rua Ulisses Caldas, 111 — Fone 1818

Rotari Clube de Natal

DECORREU BRILHANTE A REUNIÃO DE ONTEM

Com a presença de numerosos convidados, e senhoras de associados o Rotari Clube de Natal comemorou, ontem ás 19,30, com um jantar no "Grande-Hotel", o transcurso de seu 9º aniversario.

A reunião foi presidida pelo dr. João Medeiros Filho, vice-presidente da associação na falta do dr. Juvenal Lamartine de Farias, presidente.

Feitas as apresentações de praxe, usou da palavra o dr. Edgar Barbosa, falando sobre a data e em saudação aos convidados. O dr. João Medeiros expôz, em breves palavras, o movimento rotariano no ano findo.

Durante a reunião fizeram-se ouvir, ainda, os drs. Roberto Freire Bezerra que falou sobre o aproveitamento agricola do vale do Ceará-Mirim, e os convidados dr. Américo de Oliveira Costa e major Venturelli Sobrinho.

Seguiu-se um instante de arte, no qual declamaram versos o major Venturelli Sobrinho, todos de sua autoria e o dr. Edgard Barbosa, lendo o dr. João Medeiros uma cronica sobre o Rio Grande do Norte.

Foram tambem, pelos socios Milton Ribeiro Dantas e Aguinaldo Vasconcelos comentados boletins rotarios.

Ao encerrar a reunião, que decorreu numa atmosfera de cordialidade e distinção o dr. João Medeiros proferiu brilhante oração.

Leiam "O DIARIO"

Sociedade Recreativa Alecrinense

Amanhã, a Sociedade Recreativa Alecrinense realizará uma festa em homenagem aos antigos diretores e redatores d'O DIARIO.

O programa será iniciado ás 20 horas, estando assim organizado: I — Recepção aos homenageados; II — Abertura da solenidade; III — Discurso do orador oficial; IV — Facultada a palavra; V — Encerramento da solenidade.

A seguir haverá um grande baile.

Para essa "Festa da Gratidão" foi-nos enviado atencioso convite.

"BRASIL CLUBE"

NOTA PARA PUBLICAÇÃO NOS DIAS 9 E 10 DO CORRENTE

A Diretoria do Brasil Club comunica aos seus associados e Exmas. familias que levará a efeito no dia 10 do corrente, as 21 horas um grande baile pro-construção de sua futura séde. Outrossim, faz ciente que as pessôas estranhas poderão ter franca entrada desde que adiquiram o respectivo convite na séde social do "Club" a partir das 19,20 de hoje.

A diretoria

Dr. VILLAÇA
MEDICO DE CRIANÇAS
Reiniciou sua clinica
Cons: Rua Ulisses Caldas 82 — 1º
Residencia: Av. Hermes da Fonseca, 1918
Tiro!

Tocante cerimonia civico-religiosa

Missa em sufragio da alma de Democrito de Souza Filho--Comparecimento de autoridades, professores, estudantes e povo

Revestiu-se de tocante solenidade a cerimonia hoje levada a efeito na Catedral pela diretoria da União Norte-riograndense de Estudantes, e que constou de u'a missa de Requiem em sufrágio da alma do estudante Demócrito de Souza Filho, recentemente morto nó Recife, em lamentaveis acontecimentos que tiveram por teatro a capital pernambucana.

A missa que teve inicio ás 7 horas e que foi celebrada pelo monsenhor João da Matha Paiva, Vigário Geral da Diocese, contou com o comparecimento de altas autoridades civis, militares e eclesiásticas entre as quais se notava a presença do capitão Julio Pinheiro, ajudante de ordens do Interventor Federal e seu representante, capitão Mário Ramos, ajudante de ordens do general Mario Ramos e seu representante, conego José de Adelino representante do revmo. Bispo Diocesano, Prof. Severino Bezerra, Diretor do Departamento de Eduacção, Dr. José Augusto Bezerra de Medeiros, Dr. Alvamar Furtado Diretor do Colegio Estadual, além do comparecimento de professores, outras autoridades e delegações das escolas e escoteiros, estudantes e muitas pessôas.

Após a missa, realizou-se a cerimonia do "Libera", oficiado pelo mons. Alves Landim acolitado pelo mons. João da Mata e conegos Luiz Vanderlei e José Adelino.

32V

Das forças democraticas de Pernambuco ao povo do Brasil

Vigoroso manifesto, de nomes expressivos na politica, na industria, no magisterio e nas letras--Reveladas as maquinações carbonarias contra os adversarios da ditadura

RECIFE, 9 (Meridional) — As forças democraticas de Pernambuco lançaram o seguinte manifesto á Nação, denunciando a responsabilidade da policia do governo do Estado nos ultimos acontecimentos aqui desenrolados:

"Os abaixo assinados, representantes das forças democráticas da oposição á ditadura, reunidos em assembléia para tomar conhecimento das ultimas ocorrencias verificadas nesta capital, cuja extrema gravidade bem se denuncia no covarde assassinio do bacharelando Democrito de Souza Filho robusta expressão da inteligencia e patriotismo da mocidade brasileira, e por ferimentos inflingidos a outros estudantes, cidadãos inermes, em plena praça publica, resolvem:

1º — Protestar contra a revoltante chacina, friamente premeditada e praticada pela policia civil do Estado por individuos armados por esta já denunciada á nação pela totalidade dos professores da gloriosa Faculdade de Direito de Recife, em memoravel sessão, na qual, em sinal de repugnancia ao ignominioso atentado, anunciaram sua demissão dos cargos de diretor da Faculdade e de presidente do Conselho Administrativo do Estado, de imediata confiança do presidente da Republica os eminentes professores Andrade Bezerra e Joaquim Amazonas;

2º — Denunciar ao povo brasileiro e ás autoridades civis e militares, que todos esses lutuosos acontecimentos obedecem a um plano previamente concertado, para ser executado em todo o pais, do que é indice veemente a circunstancia de coincidirem na mesma data iguais perturbações em Pernambuco e São Paulo, quando não bastassem as advertencias recebidas por vários signatarios desta proclamação:

3º — Denunciar igualmente, o andamento de maquinações de certos meios politicos no sentido de intrigar o laborioso operariado dos sindicatos com os elementos de oposição á ditadura, fazendo crer que o atual movimento em torno da candidatura do brigadeiro Eduardo Gomes inclue em seus objetivos a revogação da atual legislação social. Ao contrario dessa cavilosa insinuação, o que se pretende é libertar o proletariado da exploração de falsos benfeitores, moralizar no seu conteudo, a referida legislação de maneira a assegurar, além de outros, os mesmos direitos que hoje lhe são anunciados pela propaganda oficial, mas na verdade burlados na sua execução. E' o caso, por exemplo, de numerosos institutos de pensões e aposentadorias que, desviando o dinheiro arrecadado aos trabalhadores para a construção de palacios e cassinos, lhe destinam minguadas e ridiculas pensões, muitas delas outorgadas com tal demora para justificar a burocracia dominante que não chegam a aproveitar os beneficiários;

4º — Denunciar, ainda, a natureza carbonaria de outras maquinações trazidas ao conhecimento dos signatarios da presente proclamação que envolvem planos sinistros contra varios elementos das forças democraticas, mediante atentados dissimulados, atropelamentos por automoveis, assaltos a casas residenciais simulando roubos, difamação publica, provocações armadas e outros processos semelhantes, pela consumação dos quais responsabilizam desde já a Policia;

5º — Manifestar sua formal repulsa á nota oficial do secretario de Segurança Publica do Estado, divulgada em data de 4 do corrente na qual, além de se considerar delito o defender e proclamar principios e sentimentos da Revolução Francesa — Liberdade, igualdade e Fraternidade — se procura, como previa orientação no inquérito, criar a versão oficial do vergonhoso atentado do dia 3 do corrente inteiramente distanciado da verdade;

6º — Protestar contra o flagrante desrespeito á verdade urdido na referida nota oficial da Secretaria da Segurança Publica, com o intuito de fazer crer que os ultimos acontecimentos são resultantes de supostas atividades subversivas do Diario de Pernambuco o mais antigo orgão de imprensa da América Latina, quando o que tem feito é apoiar os nobres impulsos de liberdade do nosso povo, suscitando, por isso, o odio e vindita dos policiais, bem evidenciados no fechamento e ocupação militar de sua redação e oficinas;

7º — Protestar contra o encarceramente sem causa justificada, do vibrante jornalista Nelson Firmo, preso ao chegar do Rio a esta cidade, pelo unico fato de vir pugnar em pról da democracia, colocando-se corajosamente ao lado da candidatura do brigadeiro Eduardo Gomes;

8º — Exprimir aos membros do Poder Judiciário e do Ministerio Publico nomeados para proceder o inquérito sobre os fatos já ocorridos —

Continua na 8ª pagina

O DIÁRIO

Orgão dos "DIARIOS ASSOCIADOS"
Fundado a 15 de Setembro de 1939

ANO VI — NATAL, Sábado, 10 de Março de 1945 — Nº 569

Novas declarações do sr Sobral Pinto

Salvou a filha de Prestes de um "orfanato" de Himmler

RIO, 10 (Meridional) — O sr. Sobral Pinto, advogado ex-oficio de Luiz Carlos Prestes, concedeu ampla entrevista a um vespertino, exibindo documentos que desmentem as afirmativas oficiais de que tudo foi feito afim de não haver impecilho á vinda para o Brasil da menina Leocádia e de sua tia, irmã de Luiz Carlos Prestes. O sr. Sobral Pinto apontou o sr. Getulio Vargas como unico responsavel pela expulsão do territorio nacional da sra. Olga Berner Prestes e sua consequente internação num campo de concentração da Gestapo, e disse que Felinto Muller e Vicente Ráo, o primeiro porque foi chefe de Policia e o segundo porque foi Ministro da Justiça, podiam, quando muito, sugerir essa medida.

O conhecido advogado exibiu uma série de documentos a respeito do drama da familia Prestes, inclusive cartas da mãe deste, d. Leocádia Prestes, escritas em Paris para o México e que são realmente comovedoras. Revelou o sr. Sobral Pinto que, para salvar a filha de Prestes, teve de dirigir uma carta a Himmler, chefe da Gestapo, tendo assim conseguido desviar essa brasileira das garras de um dos célebres orfanatos de "educação para a morte".

Consegui levar essa informação a Prestes, preso, — disse ele, — bem como levar-lhe tambem na prisão as escrituras par serem assinadas, de reconhecimento da menina Leocádia. Por intermedio da Embaixada Alemã no Rio de Janeiro, juntando a referida escritura, continuou o dr. Sobral Pinto, consegui que a Gestapo entregasse a menina á avó, em Paris.

Com as declarações do advogado, fica desmentida a versão oficial, tendo o sr. Sobral Pinto revelado ainda não ter recebido do governo as garantias que pediu para Anita Leocádia e sua tia, sra. Lidia Prestes, que em comum acordo com Luiz Carlos Prestes, continuam no México.

RIO, 10 (Meridional) — Em longa entrevista á imprensa, historiando a situação da familia Prestes, o advogado Sobral Pinto, depois de se referir aos infrutiferos apelos que formulou ao governo, disse:

"Em fevereiro, a cousa publica mudou subitamente. Fatores estranhos á vontade arbitrária do nosso governo, libertaram bruscamente o pensamento dos cidadãos brasileiros, na sua ansia de se salvarem da ditadura. Getulio deu asas á esquerda, afim de ver se colocava a massa dos trabalhadores á sua disposição. Marcondes Filho lembrou-se então de responder ao meu apelo. Agiu entretanto sem lealdade. Uma carta de 27 de janeiro ultimo foi extraviada, indo parar na Ordem dos Advogados. Nela diz Marcondes: "O governo resolveu retirar os obstáculos para a vinda para o Brasil de Lidia e da menina, mas condicionava as visitas de ambas a Prestes ás conveniências determinadas pelas medidas de segurança". Depois de dizer que só agora Marcondes julga que o advogado de Prestes merece resposta aos seus apelos, afirmou que Prestes e ele próprio não são ingenuos, nem têm o direito de se iludirem com a instabilidade da situação atual.

Em chamas, o Palacio do Imperador

Expressou-se mal o comentarista, anunciando uma invasão que não se realizou

ESTARIAM TENTANDO UM DESEMBARQUE

S. FRANCISCO, 10 (AP) — A radio de Tokio afirma que as forças aliadas estão tentando desembarcar no Japão.

UMA CORREÇÃO DA EMISSORA NIPONICA

S. FRANCISCO, 10 (AP) — Um porta-voz da emissora de Tokio comentando a situação, afirmou: "O inimigo está agora tentando desembarcar no Japão", quando queria dizer apenas que as forças americanas, que operam nas "aguas do Japão", ameaçam invadi-lo a qualquer momento.

300 B-29 NO ATAQUE

NOVA YORK, 10 (AP) — Grandes incendios irromperam em Tokio e envolveram o Palacio Imperial, em consequencia do ataque desfechado por 300 fortalezas B-29, declarou a emissora oficial da capital niponica, citando noticias do Quartel General Niponico.

Alargada a cabeça de ponte sobre o Reno

LONDRES, 10 (AP) — A radio de Berlim anuncia que as forças do 1º Exército Americano conseguiram alargar a sua cabeça de ponte, através do rio Rheno, para 9 kms. numa penetração de 8 kms. de profundidade. Agora, essa cabeça de ponte está se ampliando e extende-se desde Lins e Ramagen.

Liberação de filmes russos

SALVADOR, 10 (Meridional) — Uma cronica do "Diário de Noticias pede a liberação dos filmes sobre a Russia, vetados pelo D.I.P.: "Missão em Moscou", "A canção russa", "Estrela do Norte" e "A batalha de Stalingrado".

Comicio, hoje, em Niteroi

Falarão, entre outros os srs. Flores da Cunha e Mauricio e Carlos de Lacerda

Com a liberdade, foram-se os encantos dos homens"

RIO, 10 (Meridional) — Realizar-se-á, hoje, em Niteroi, grande comicio de propaganda á candidatura de Eduardo Gomes, devendo discursar os srs. Flôres da Cunha, Mauricio de Lacerda, Soares Filho, Carlos de Lacerda, e varios lideres estudantis e operarios. Para que corra tudo normal, os estudantes pediram garantias ao Tribunal de Apelação e ao Comando da Região. Através da imprensa, os estudantes fizeram uma advertencia ao povo contra os provocadores. Diversos cartazes figurarão no comicio, inclusive os com as seguintes legendas: "Cuidado com os falsos operários". "Contribua para a manutenção da ordem". "A carta de Plinio Salgado atrapalhou a coisa". "Ele está muito pobre, só tem a quitandinha". "Com a liberdade, foram-se os encantos dos homens". "Providencial..." "Em Niteroi não se joga...", "Homens da Policia, precisamos do teu apoio".

CHEGOU A HORA DO POVO

RECIFE, 10 (Meridional) — O sr. Otávio Mangabeira dirigiu de New York ao "Diário de Pernambuco" o seguinte telegrama "Honra á mocidade pernambucana e ao "Diário de Pernambuco". A hora dos ditadores já passou. Chegou a hora do povo".

DECLARAÇÕES DO SR. JOSE' FERREIRA DE SOUSA

RIO, 10 (Meridional) — Falando a um matutino, o sr. José Ferreira de Souza, professor da Faculdade de Direito da Universidade do Brasil e lider politico potiguar, declarou que é irresistivel a eclosão do sentimento democrático, acentuando: "A ditadura causou males profundissimos ao país, principalmente os males de carater moral, tendo mesmo feito uma tentativa de separar o Exército do povo".

Edição de hoje
Cr$ 0,40

JURACY MAGALHAES ESCREVE AOS SEUS AMIGOS DO ESTADO DA BAIA

"Sou um homem de minha época, disposto a marchar com o povo no serviço de suas aspirações", — declara o ex-interventor

SALVADOR, 10 (Meridional) — O "Estado da Bahia" divulga uma sensacional carta que o major Juraci Magalhães envio uaos seus amigos da Bahia, dizendo: "Seria loucura rematada entregar os destinos da democracia brasileira a um homem ou alguem por êle, que só tenha a preocupação, provada e proclamada varias vezes, de impossibilitar o funcionamento do regime democrático no Brasil. Depois desse colapso deseducador da elite brasileira no exercicio da democracia, a chefia do governo deverá caber a um homem sincero e leal, que acredite num regime que promova todos os esforços, no sentido de ajudar a prática inicial do governo do povo, pelo povo e para o povo e essa necessidade mais se avulta se considerarmos as vezes que vêm das entranhas da terra, dos mais variados campos de batalha do mundo, onde homens, mulheres e crianças, jazem sacrificados pelas esperanças de que a paz entre os vivos são os alicerces do melhor justiça social e compreensão humana. Eu sou um homem de minha época, disposto a marchar com o povo no serviço de suas aspirações. Outros preferirão o contrario e estacionarão até retrogadar como esses calamitosos fascistas que desejavam volver á idade média. Os velhos partidos estaduais, organizados com mais base no personalismo do que nas ideias politicas não podem mais se enquadrar na vontade dos brasileiros, mas, no momento, seria verdadeira insania se nos dividissemos, nós democratas, em proveito das forças reacionarias. Por isso, entendo que o denominador comum, que há a justificar todos os democratas que lutam pela libertação nacional, será a necessidade de colocar na chefia do governo um democrata sincero e nobre, em cuja sombra se possa realizar uma nova estruturação politica do Brasil". A carta tece considerações em torno da situação nacional, e friza, quanto á situação politica local, que parece indicada na organização da frente unica chefiada pelo sr Otavio Mangabeira, cuja perseverança e combatividade democraticas devem ser um titulo do orgulho para a Bahia.

O DIARIO

ORGÃO DOS "DIARIOS ASSOCIADOS"
Fundado a 15 de setembro de 1939

Diretor: João Caimar
Diretor-gerente: Edilson Varela

Redação, administração e oficinas: Rua Frei Miguelinho, 129 — Natal — Rio Grande do Norte — Endereço Telegráfico: "ODIARIO" — Telefone: 1204

ASSINATURAS:

Ano: Cr.$ 80,00. Semestre: Cr.$ 45,00. Numero do dia: Cr.$ 0,40. Numero atrazado: Cr.$ 0,80

Representantes no Rio: Serviços de Imprensa Limitada — Edificio Odeon (sala 802).
Em São Paulo: — Serviços de Imprensa Limitada — Rua 7 de abril, 341.

A correspondencia de ordem comercial deverá ser endereçada ao diretor-gerente de "O DIARIO"

Barricadas históricas

Assis CHATEAUBRIAND

S. PAULO, 5 Pelo telefo- e — Com escasso intervalo e tempo entre as nossas pre- isões e a posse do ministro a Justiça, já em Pernambu- o se verifica o modelo dos omicios que nos aguardam abituou-se o sr. Getulio argas, faz sete anos, a go- ernar o Brasil sem dar con- as á opinião publica. Desde ovembro de 1935 que se en- ontra distanciado o presiden e do mecanismo do governo opular. Aliás, praticamente, endo o mando há mais de uatorze anos ,o sr. Getulio argas apenas governou com onstituição a partir de mea- os. de 34 até novembro de 5 quando surge o golpe co- unista. Estado de sitio, esta- o de emergencia, estado de uerra, ou suspensão total da onstituição (como aconteceu pós o movimento de 30) cons ituem a normalidade de seu argo consulado o qual se a- ha prestes de desembocar no uarto quinquenio.

Governante sempre isento la fiscalização popular, no egredo, garantido pela cen- ura de quase todos os seus tos ainda os de maior trans endencia ,e na restrição das liberdades publicas, — que estranho será esse prodigio de perseverança, tão inconce- ivel quanto desapiedada, do presidente, no erro des que se viu constrangido a marchar para o panorama eleitoral?

A agitação suscitada não há meses, senão há anos, em Pernambuco ,era o melhor a- viso previo oferecido a uma indole democrática para não recrutar, nas fileiras do seu situacionismo, nem praça quanto mais capitães afim de presidir ali um comicio eleitoral. A provincia de Pernambuco é tratada dentro das fronteiras do Estadonovista como a fazenda do seu interventor. Tem o sr. Getulio Vargas, no seio da sua propria familia, o exemplo vivo do grau de intolerancia e de capricho do mandatario a quem entregou por sete anos, a sorte do povo pernambucano. Convidados por dona Darcy Vargas deram os "Diários Associados" em 1943 inicio ao movimento em favor da instalação de centros e postos de puericultura no Brasil. Todos os interventores, o general Pinto Aleixo, sr. Fernando Costa, sr. Pedro Ludovico, sr. Nereu Ramos, sr. Ruy Carneiro sr. Alvaro Maia, general Fernandes Dantas, coronel Barata, trouxeram apoio á ideia e por ela se interessaram como dezenas de filantropos privados. Encitamado pelo êxito da causa da criança, o interventor de Pernambuco ousou escrever este trecho de chumbo num artigo da sua lavra, na "Fôlha da Manhã" de Recife: "O movimento em favor da redenção da criança brasileira é a campanha da chantage e do estelionato dos Diários Associados".

O autor desta sentença, digna de Aretino é um funcionario de imediata confiança do Chefe da Nação, depositario, no mais pessoal de todos os regimes, da vontade do presidente. Fôra de amiginar que o sr. Getulio Vargas logo o coibisse por tamanha desenvoltura de lingua. Sabem porém, o que se deu? Não se puderam defender os "Diários Associados" aqui nem em Pernambuco do aleive do famulo mal-educado que era delegado da ditadura em Recife. E ali, a nota distribuida pela sra. Darcy Vargas por intermédio da Agencia Nacional, só poude ser publicada, na imprensa após a mutilação de trechos essenciais, feitos pelo facão do interventor. Desse modo, aos olhos do povo nordestino, a esposa do presidente da Republica preside, no Rio de Janeiro, sob o rótulo de Campanha da Redenção da Criança uma malta de "estelionatarios" e "chantagistas".

Impune diante de assacadilhas desse tomo, vê-se, agora o donatario da capitania de Pernambuco promovido a ministro da Justiça, com a entrega da interventoria local a um salteador vulgar do sossego da gente pernambucana, indicado por ele.

Conhecem os brasileiros as

(Continua na 5ª pág.)

Ouçam a Z.Y.B.-5 Rádio Educadôra de Natal

"Fóra de qualquer ordem constituida"

RIO, 9 (Meridional) — Os professores da Faculdade Nacionl de Mediicna reuniram-se examinando a situação politica nacional, formulando uma declaração dos principios, condenando o Ato Adicional e frizando: "A vida social, economica e administrativa do pais está se processando fora de qualquer ordem constituida".

O dr. Marcondes e a constituição

Costa REGO

Dr. Marcondes, autor consagrado, não concebeu nem referendou a Constituição de 10 de novembro de .. 1937; mas foi seu pai adotivo depois que a moça atingiu a puberdade; fez sôbre ela um curso inteiro.

Começou pela anatomia: que bela rapariga! Espraiou-se pela etiologia: que esplêndido exemplar dos seres vivos; que bôa organização! E chegou por fim á biologia: que robusta pessoa, para vencer os males de sua idade; que florida resistência ás intempéries!

Os "trabalhadores do Brasil", particularmente, eram iniciados nos beneficios da referida Constituição, por meio de locuções radiofônicas. Ora rival sem duvida dos frescos da capela Sixtina, superior ao Juizo final de Miguel-Angelo !E o Dr. Marcondes prostava-se, depois, no silêncio de sua admiração: assinalava o autor bemaventurado a quem deviamos aquêle monumento, aquela prova da inspiração divina inundando a cabeça do gênio!

Foi assim com surpresa geral que todos receberam a noticia da próxima reforma da Constituição havida por maravilhosa, e isto mediante razões apresentadas pelo mesmo Dr. Marcondes!

Observe o leitor que já empreguei seis vezes o ponto de exclamação. Dêle não posso fugir, porque são na verdade espantosas estas coisas tôdas e ainda porque, alto e esguio, o Dr. Marcondes, tanto pela sua figura quanto pelos seus entusiasmos, é entre nós a imagem deste sinal gráfico hoje bem pouco adotado.

Por que decairia de nossa confiança a Constituição de 10 de novembro de 1937? Informa-nos o Dr. Marcondes:

1º, porque a guerra nos revelou novas condições de vida;

2º, porque ela refletia apenas "as contingências do momento em que foi decretada";

3º porque resultara de "uma iniciativa por assim dizer ocasional";

4º, porque os problemas econômicos e sociais reclamam "uma gradação de fórmulas, entre as quais deve ser procurada a que melhor se ajuste á realidade do meio";

5º, porque a guerra nos trouxe "dados novos e imprevistos á formulação do nosso problema constitucional";

6º, porque "o processo de sufrágio previsto pela Constituição, a saber as eleições indiretas sujeitas a uma tramitação demorada, complexa e nova para o povo", torna-se "incompativel com as necessidades de uma rápida complementação de nossas instituições";

7º, porque "a influência do povo na constituição dos órgãos supremos do Estado é assim remota e mesmo os eleitores escolhidos por sufrágio direto, como, por exemplo, os vereadores, êstes próprios, no momento em que vão dar o seu voto na eleição indireta, não oferecem segura garantia de que ainda representam a opinião publica no que tange á escolha de que vão partici-

(Continúa na 6ª página)

O tempora! o mores!

Na tendenciosa, ou antes, vergonhosa "nota oficial", com que a Secretaria da Segurança Publica de Pernambuco "expilcou" os recentes dramaticos acontecimentos de Recife, em que a policia-politica do Estado assassinou o estudante Demócrito de Souza Filho e metralhou o povo, sucedendo até que mais um das vitimas desse gesto terrorista, o comerciante Manoel Elias dos Santos, veiu a falecer tambem, posteriormente, — na vergonhosa "nota oficial", iamos escrevendo, há este pedaço contra o "Diario de Pernambuco", que merece destaque:

— "Através de seus editoriais, pregando idéias revolucionarias e destruidoras, com apêlos constantes a principios e sentimentos da "Revolução Francesa", que, a cada passo, invoca, a ação do "Diario de Pernambuco" se vem afirmando cada vez mais anarquica".

ooo

O fascismo, o nazismo, o sistema totalitario, o governo de força, de arbitrio e de violencia, que o chamado Estado Novo instalou em Pernambuco, com mais requintes do que em qualquer outra unidade federativa, denunciam-se, magnificamente, nessa pequena amostra da "nota oficial".

O grande odio, a besta negra de todo fascista é a Revolução Francesa, criadora da democracia, definida na sagrada trilogia "liberdade, igualdade, fraternidade".

Num dos seus momentos de incontido furor, por exemplo, contra os ideais democraticos, teve Goering, o rubicundo marechal da Luftwaffe, esta exclamação de despeito rancoroso: "Nós apagaremos até a lembrança de 1789".

Os dogmas, os principios, as doutrinas da Grande Revolução têm sempre os nazistas em guarda arbitraria e incoercivel mêdo.

ooo

A democracia é liberdade, igualdade e fraternidade, e êles pregam, e defendem e matam por outra cousa: pela ditadura, pelo Estado escravizador do individuo, pelo arrolhamento das liberdades publicas, pela censura á imprensa, pelo governo pessoal, pela submissão da maioria a um grupo.

Falar na Revolução Francesa, que resgatou da tirania e do poder absoluto dos reis aquelas prerrogativas essenciais, sem as quais a vida não tem grandeza, nem dignidade, sem beleza, e, assim, para os nazistas, uma incitação á desordem.

Pelos jovens mortos

Austregesilo de ATHAYDE

O sangue inocente mais uma vez molhou o chão do Brasil.

Não é só no exterior que os nossos jovens dão a vida pelo ideal da liberdade. Já agora morrem tambem nas trincheiras dos comicios, sacrificados pelos sicarios do poder ditatorial. O fascismo tem armas poderosas dentro das nossas fronteiras e com essas armas fratricidas está matando os lideres da nossa juventude.

Ele sabe que o coração ardoroso dos moços não cederá, que a sua vontade de redenção e gloria é inflexivel e por isso investe contra eles a bala e punhal, na esperança de aniquilar a liberdade, aniquilando os seus soldados. Ilusoria esperança.

O sacrificio de Democrito de Souza Filho, herói tão nobre e digno quanto os que desapareceram nas faldas enregeladas dos Apeninos, multiplica as coragens, incita os entusiasmos. Novas bandeiras desfraldam-se, por que os estudantes do Brasil não sabem o que é covardia e não tardará que as forças da negra reação conheçam, afinal, que perderam esta luta.

XXI

Pobre Democrito de Souza Filho! Quando o teu sangue tocou a terra pernambucana, ela estremeceu com o mesmo impeto com que vibrou ao contacto do sangue de Frei Caneca.

Aquela terra pernambucana tem provado, mais do que nenhuma outra no Brasil, o sabor do sangue dos martires da liberdade. Mas nao se deprime nem curva, não se entrega nem esmorece, não se apastarda nem transige.

O sangue embebido nas suas entranhas redobra-lhe as forças, agiganta-lhe as virtudes dos maiores, como que estimula as energias fecundas do combate.

Não derramaremos lagrimas diante do teu cadaver, ó inesquecivel batalhador da juventude brasileira. Desejaria que te carregassem em triunfo por todas as terras do Basil, como simbolo da reconquista da liberdade, pela qual a gente pernambucana, há quatrocentos anos não cessa de lutar.

XXII

O major-brigadeiro Eduardo Gomes, o Paladino, declarou que fia em Deus não ficará impune este crime. Nunca, jámais, em tempo algum ficará.

A juventude não permitirá essa impunidade que fere a sua honra e afronta os seus direitos. Proponho que de hoje em diante, todos os moços e moças do Brasil, em sinal de luto e protesto passem a usar na lapela um laço preto, até que os autores do barbaro delito sejam punidos.

Pelos estudantes mortos em S. Paulo e em Pernambuco, que a nação inteira testemunhe a sua soberana indignação.

CRONICA DO RIO

Um cidadão e um exemplo

Genolino AMADO

Se o inspetor de veiculos não tivesse tão distraido naquele momento, a filar de longe, na banca do jornaleiro, a "manchette" fremente do vespertino sobre o Ato Adicional, com certeza teria multado, e multado muito bem, o motorista do taxi que ontem me levava a uma redação de imprensa. O velho "chauffeur" de prana nem reparou que havia desrespeitada escandalosamente o sinal de transito em plena Avenida. Pois, sem que eu o provocasse, na espontaneidade confiante da sua alma popular, discorria então com o freguês desconhecido sobre coisas da politica.

E era mesmo interessante ouvi-lo, nas suas opiniões tão simples, tão claras, de uma razão que se fazia sentimento ou de um sentimento que se relacionava. Em tão pobre homem, operario obscuro, de poucas letras, que antes imaginara inteiramente absorvido nas aperturas imediatas da vida, palpitava uma conciencia ativa, um espirito disposto a influir nos destinos do Brasil. Era alguem que pensava por con

(Continúa na 7ª página)

Dizer que os homens são livres, iguais em face da lei e irmãos por principios e deveres imortais de solidariedade, é ato de subversão e de anarquia.

O que êles desejam é o dominio feudal, é o regime do silencio pela ameaça e pelo terror organizados policialmente.

O tempora! o mores!

Noticias Oficiais

O sr. Interventor Federal assinou ontem os seguintes decretos:

— pondo á disposição do Instituto Brasileiro de Geografia e Estatistica o funcionario do D.E.E. Raimundo Borja de Souza, para exercer as funções de Assistente Técnico da Inspetorio Regional de Estatistica Municipal deste Estado;

— dando consentimento a Francisco Felix de Morais e Joaquim de Castso e Silva ocupantes de terras do dominio do Estado, no municipio de Baixa Verde, para que façam emprestimo na Carteira de Crédito Agricola e Industrial do Banco do Brasil;

O sr. Secretario Geral do Estado assinou as seguintes portarias:

— concedendo a João Cicero da Rocha, Investigador da Delegacia de Ordem Social e Investigações, 60 dias de licença para tratamento de saude;

— concedendo tambem licença para tratamento de saude a Valdemar Leopoldo Carrilho da Camara, guarda fiscal da Mesa de Rendas de Cangiaretama, e a Moacir Alvares Vilar, Fiscal de Rendas da Recebedoria de Rendas do Estado.

33V

O PROBLEMA DO BRASIL

J. E. de Mácedo SOARES

"Copyright dos "D. A."

Antes do sr. Getulio Vargas nenhum homem politico do Rio Grande do Sul foi chefe de govêrno no Brasil. O sr .Getulio Vargas veio com a revolução, foi presidente constitucional, exorbitou na ditadura. Na mesma terra gaucha os brasileiros acostumaram-se a ver os filosofantes do poder vitalicio e os mais ardentes amigos da liberdade. O sr. Getulio Vargas, na hora do destino, participava confusamente das duas colorações da politica de sua terra e, por isso usufruindo tôdas as vantagens e beneficios do Poder Publico, infligiu ao pais sofrimentos, sacrificios e prejuizos morais, que muitas gerações de brasileiros dificilmente poderão reparar e resgatar.

Sem duvida o sr. Getulio Vargas, nos quinze anos de seu consulado prestou ao Brasil muitos serviços, vários dos quais de grande alcance paar o seu futuro. Também não há duvida que alguns de seus honrosos atributos pessoais acomodaram o seu imoderado gosto de governar com a natural impaciência e cansaço do pais. Mas chegou o momento de ajustarmos as contas dos interêsses de um homem, opondo-se aos direitos de uma nação.

O conhecimento e a experiencia da vida publica brasileira, por certo, convenceram o sr. Getulio Vargas da irremediavel repugnancia do pais pelas formas arbitrárias de govêrno. Desde o inicio da guerra na Europa, a nossa adesão fervorosa á causa britanica depois extensiva ás armas aliadas, teriam evidenciado aos olhos do Ditador a sinceridade e o entusiasmo das nossas convicções democráticas. O reflexo nacional da luta entre as nações era a inexoravel condenação ao Brasil do regime nazista e da politica discricionária.

O proprio sr. Getulio Vargas reconheceu tal situação expondo esse pensamento nos recentes diplomas de sua legislação clandestina. O seu falso regime capitulou diante da tremenda reprovação que o pais lhe infligiu.

A lógica das atitudes politicas, que não pode escapar á inteligência e argucia do sr. Getulio Vargas — impunha-lhe, desde que por ele mesmo decretada a falência do regime, cessar uma atividade governamental extemporanea e absurda. Nada exprimindo pessoalmente, sua permanência no poder passou a reduzir-se a uma desesperada tentativa de amparar a camarilha, cuja nulidade politica é o divertimento popular .

De hoje em diante, o sr. Getulio Vargas está atravessado nos destinos do pais. Não são dias fluindo normalmente, rolando através de obstáculos triviais da existencia. São dias de guerra no estrangeiro, de profunda reorganização interna, de angustiosa recuperação na ordem social de reconhecimento e ação no plano espiritual da nação. São dias de holocausto da vida humana, dias de luta e de sangue.

Um homem atravessado com séu egoismo, inconsciente de sua inatualidade, em dias que demandam destino, é uma dessas subversões das leis naturais, que só poderia vingar no pátio dos milagres.

A permanencia indébita do sr. Getulio Vargas no poder opõe-se á unidade nacional isto é, a tranquilidade e harmonia da vida social brasileira. Opõe-se aos postulados da coesão espiritual, fonte da hierarquia e disciplina nas classes armadas. Opõe-se á continuidade e eficiência do nosso esforço de guerra do qual dependem a honra, a segurança e a grandeza do Brasil no convivio internacional.

Verificamos, assim, que o grande problema politico do Brasil aquele cuja solução urgente implica o seu destino — consiste no restabelecimento leal e sincero das tradições democráticas, nas suas instituições organicas. Tal restabelecimento exige autoridade e responsabilidade, que são termos de uma solução imediata e não visagens de promessas remotas.

Verdadeiramente, o grande problema não consiste, pois, em canditaduras as quais não podem condicionar o presente sendo apenas compromissos futuros. O grande problema é o da imediata restauração democrática, o da unidade nacional, o da coesão militar, o do esforço de guerra.

Os unicos responsaveis pela sorte do pais são os seus chefes das forças armadas, os que o convocaram, organizaram e prepararam para fazer a guerra pela liberdade em que está empenhado.

A ferocidade dos capangas, nos ultimos lampejos da ditadura que se extingue, quer abrir no interior do pais a segunda frente da guerra pela liberdade, que sustentamos no Exterior. Mas os chefes militares não podem consentir nessa tremenda provocação, porque êles são os pais dessa juventude que os segue, êles falaram ao coração dos mártires e dos herois êles respondem pela causa e pelo sangue derraamdo nos seus combates.

Eis ai o grande problema do Brasil presentemente; cabe aos chefes militares resolverem-no com decisão e clareza. Da clareza dos atos e da força de decisão dos chefes, é que lhes resulta a confiança da nação. Sem confiança nacional, não há comando nem govêrno. Há o sacrificio obscuro das vitimas, no desespêro da servidão.

DECLARAÇÕES DO SR. RAUL PILA

RIO, 9 (Meridional) — O sr. Raul Pila, em carta á imprensa, fala sobre o objetivo do golpe de Estado de 1937 e veio ao Rio, diz, antes de nascer o Estado Novo. A referida carta afirma que procurou entendimento de conciliação entre as candidaturas de Armando Sales e José Americo, para evitar a continuação do mandato do sr. Getulio Vargas.

Cronica Social

ANIVERSARIOS

HOJE

Jovens

Vicente Ebberto Cavalcanti, sargento do Exercito Brasileiro.

Senhoritas

Vanilde Dantas, filha do

(Continúa na 8ª pag.)

A "Casa Internacional" de

RAIMUNDO GERMANO DE SOUZA

especialista em materiais usados para carros e caminhões vende, por motivo de transferencia para novas instalações do mesmo ramo

Chapas para fogões, carrosserias de carros, tanques de gazolina e ferros fundidos a preços sem competencia

AVENIDA RIO BRANCO, 314 NATAL — R.G.N.

CASA BANCARIA NORTE-RIO-GRANDENSE S. A.

RUA CEL. BONIFACIO 202 — TELEG.: 1577

COBRANÇAS — DEPOSITOS — EMPRESTIMOS

Transferencia de numerario para Rio, Recife, Fortaleza, Mossoró, Martins, Jardim do Seridó, etc.

Expediente: — 9 ás 11 e 13,30 ás 15 horas

Sábados: — 9 ás 11

REX — HOJE

MATINE'E E SOIRE'E

RICHARD ARLEN, JEAN PARKE RE CHESTER MORRIS no sedutor drama de aventúras emocionantes e idilios encantadores

O Dedo do Destino

(WRECKING OREW)

Complemento:

Olimpic Jornal e Nacional

AMANHÃ

A vida de u'a mulher que amou perigosamente... O seu laromance em Londes... Aqueh la noite em Paris... Aquele beijo em Barcelona...

Os Homens de Minha Vida

(THE MAN INHER LIFE)

LORETTA YOUNG

CONRAD VEIDT

ROIAL—HOJE

DOROTHY LAMOUR a rainha do "sarong no deslumbrante filme colorido

Além do Horizonte Azul

(Impróprio até 10 anos)

Complemento: Reportagem P.R.A. 9 — Fox Jornal

Prêços: Cr$ 2,40 e 2,00

Quinta-feira Dolores Costello — SOBERBA - Joseph Cotten

São Pedro

HOJE

Matinée e Soirée

JOHN GARFIELD e MAUREEN O'HARA

no magistral filme

O BEIJO DA TRAIÇÃO

(Impróprio até 14 anos)

Compleemnto: Assinatura humana e Jornal da Guerra

AVISO — Este filme não será exibido na Matinée de amanhã. Domingo

Somente na matinée de amanhã

A'S 15 HORAS — PREÇOS: CR$ 3 00 e 2,20

Para acalmar os animos e se esquecer de coisas tristes. Um filme para rir desbragadamente. Uma comedia como ha muito você não assistia.

Ao diabo com Hitler

(APROVADO)

Na Soirée ás 18,45 e 20,45

O beijo da traição

Breve — Um drama em cada vida

CALDO DE CANA

Industria pequena e rendosa quando a moagem é feita com as afamadas engenhocas

"L I L L A"

as mais perfeitas

Funcionamento eletrico manual

Distribuidor

CARLOS LAMAS

Rua Dr. Barata 233

Fone 1159 - Caixa 87

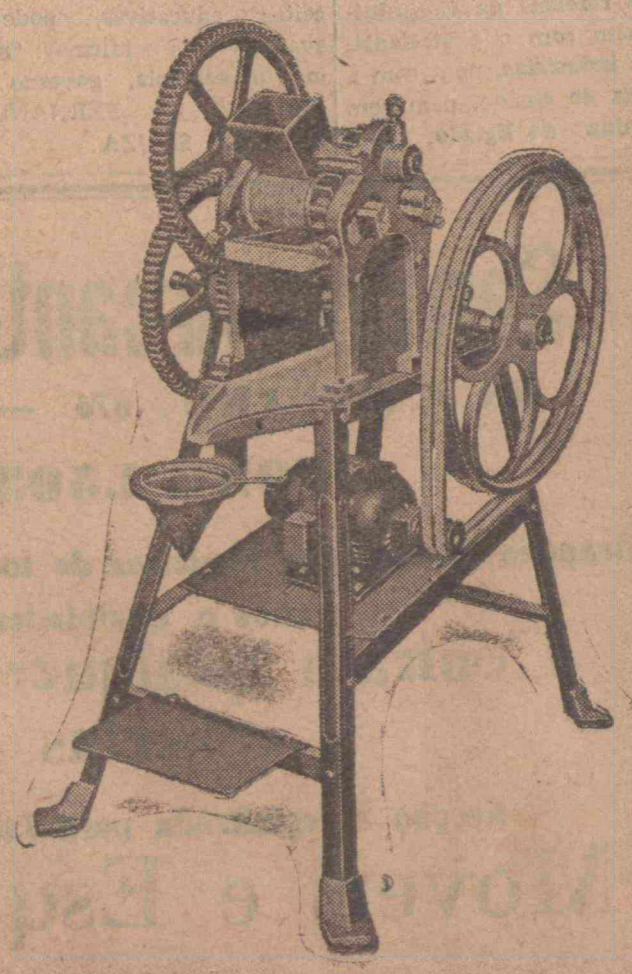

OPORTUNIDADES

Os anuncios desta secção são irradiados, gratuita e diariamente, no programa da ZYB-5, de 10 as 11 horas

O BRASIL PRECISA DA AVIAÇÃO

Subscrevam ações das Linhas Aereas Brasileiras (em organizaçao).

Capital: Cr$ 50.000.000,00 Ações de Cr$ 200,00.

Agentes no Estado do Rio Grande do Norte: Pedroza & Irmão Limitada. Tavares de Lira, 96 — 1º.

—

VENDE-SE um bom armazem. sito a Rua Amaro Barreto, 1250. A tratar na mesma rua numero 1309 — Alecrim.

—

A "CASA FARACHE" calçados e artigos para — homem —

Avisa ao publico e á sua distinta freguesia, que acaba de receber novo, variado e escolhido sortimento de: — Sapatos para homem, senhora e criança. Camisas, cuecas, pijamas. gravatas, meias, enfim, tudo para homem. Calçados para passeio e para esporte. Ketes, tenis, sandalias, etc., etc,

Preços reduzidissimos, conforme a tradição da casa.

Travessa Mexico, 80 — Ribeira.

—

VENDE-SE o engenho "Recreio" situado a dois quilometros da cidade de Pedro Velho (Vila Nova), todo irrigado com força hidraulica para o movimento deste, servindo tambem para outras industrias. Facilita-se o pagamento. A tratar com o proprietario na mesma cidade.

—

VENDE-SE uma casa á Rua Ulisses Caldas, nº 202. A tratar com João Elvidio de Oliveira á Rua Padre Pinto, 740.

NA "Pensão São Francisco", por motivo de mudança para o Rio, vende-se os moveis, inclusive uma linda sala de jantar em estilo Colonial. Ver e tratar á Avenida Hermes da Fonseca, 1074 — Tirol.

—

CURSO S. JOSE'

Sob a orientação dos profs. José Ferreira Filho e Hernani Silveira, o CURSO S. JOSE', a inaugurar-se no próximo dia 15 deste mês, no Edificio do Instituto de Musica do Rio Grande do Norte, preparará candidatos para habilitação ao art. 91, bem como para quaisquer concursos bancários ou do DASP.

Aulas noturnas, dàs 19 ás 21 horas, para ambos os sexos. Preços especiais para militares.

Faça em um ano, apenas, o que teria de fazer em quatro. Tire o Curso Ginasial pelo regime do art. 91. Matricule-se no CURSO S. JOSE', a inaugurar-se no próximo dia 15 deste mês.

Informações na Rua Frei Miguelinho, 29 - 1º andar, ou pelo Tel. 11-45.

—

PROCURA-SE um piano para alugar, que esteja em boas condições. Paga-se bom preço. A tratar no Edificio Aureliano. Praça Augusto Severo, 250, 2º andar. (Observador Naval Americano).

—

VENDEM-SE 1 terreno á Av. Rio Branco, 452, 4 casas á Travessa Auta de Souza, esquina com a 13 de Maio, 1 terreno á Rua 13 de Maio, 476. Tratar na Cooperativa Central de Credito, ex-Caixa Rural de Natal.

QUE A CONSTITUIÇÃO PROVENHA DO POVO

S. PAULO, 8 (Meridional) — O sr. Alberto Whatley, antigo membro do P.R.P. e um dis mais ardorosos adeptos da candidatura de Eduardo Gomes, comentando a noticia de que o sr. Getulio Vargas resolveu de não mais candidatar-se, disse: "Não creio que a solução tenha sido a melhor e assegura-se que o sr. Getulio Vargas, não obstante haver aquiescido em não candidatar-se, continuará á frente do governo". Frizou, depois, que "há divorcio profundo entre ele e a consciencia nacional, pois, o sr. Getulio Vargas não inspira mais confiança". Concluindo, disse: "Queremos constituição que provenha do povo e não uma farça urdida pelos inquilinos do Catete".

Edição de hoje
Cr$ 0,40

Bonus de Guerra
COMPRA-SE

Frei Miguelinho, 58 — 1º andar

E' um adversario ferrenho do fascismo

RIO 9 (Meridional) — O expedicionário major João Carlos Gross, comandante de um batalhão que teve decisiva atuação na conquista de Soprasso, é campeão carioca de natação, um dos organizadores da secção nautica do Flamengo e deixou o Comando da Escola de Educação Fisica do Exército para integrar a F.E.B.

Arnaldo Gross, seu irmão, declarou a um vespertino que o capitão é adversario ferrenho do fascismo, tinha ideia permanente de lutar pela causa das Nações Unidas.

EDUCAÇÃO
"Numa democracia, governo é educação"

Num dos seus magnificos estudos em "Seixos Rolados", o professor Roquette Pinto, com a autoridade que o Brasil inteiro lhe reconhece, escreveu algumas palavras que merecem aqui reproduzidas, pela sua oportunidade e pelo quanto de diretriz possuem no instante em que tanto se fala na formação de partidos politicos e quando tão necessario se fazem as palavras dos entendidos e dos verdadeiros patriotas. Roquette-Pinto é, sem duvida alguma, uma das expressões mais altas da inteligencia e da cultura brasileiras. Educador, cientista, literato, desde moço colocou-se a serviço da Patria e ninguem já serviu ao país com mais dedicação, mais devoção, que ele. Nunca, nenhum meio de educar deixou de merecer a atenção cuidadosa de Roquette-Pinto. Crente e amante da liberdade, cedo compreendeu que o saber era a unica arma eficiente dos povos que queriam ser grandes. E nunca deixou passar uma ocasião sem se bater pelos principios democráticos que a sua propria formação incutiu em todos os atos da sua vida.

Vejamos as palavras que deixamos á meditação dos nossos leitores, no dia de hoje, 11 de fevereiro, data em que fechou os olhos um dos grandes sabios brasileiros — Oswaldo Cruz — talvez a autoridade brasileira que mais de perto sentiu a desgraça que é a ignorancia do povo.

"Produzir mais o Brasil, no grau de atraso em que se encontram as classes produtoras? Ser o povo mais forte, mais patriota, mais progressista, mergulhado na bruta escuridão mental em que se agita, com tanto esforço e tão digno afan? O Brasil atingiu o máximo de progresso compatível com a situação de atraso intelectual da maioria dos seus filhos. Daqui por diante, só progredirá em passo razoavel, de acordo com os seus recursos sociais e naturais, se for possivel dar ao seu povo o que lhe falta para caminhar menos lentamente: fé em seu destino, que será realmente deslumbrante... se ele souber arrancar da Terra o que ela dá sempre aos que SABEM. Saber ler não é um fim. O analfabeto é muitas vezes homem de bons rerursos técnicos. Mas, não pode desenvolver-los porque lhe falta aquele uso do sabio com panheiro impresso. Todos os lares espalhados pelo imenso territorio do Brasil receberão, livremente, o conforto moral da ciencia e da arte; a paz será realidade definitiva entre as nações. Tudo isso há de ser o milagre das ondas misteriosas que transportam no espaço, silenciosamente, as harmonias.

"A alma coletiva já se deu conta de que todos os males do país não podem ser curados nem com o voto secreto, nem com a organização de partidos, nem com o serviço militar obrigatorio, nem com a reforma da Constituição, nem com o protecionismo ás industrias, nem com a reforma de ensino, nem com a quinina do Estado, nem com a imigração européia.

"Na conciencia dos estudiosos calmos, afastados de quaisquer posições de mando, todos aqueles remedios seriam excelentes, misturados ou separados, se a massa geral do povo estivesse em condições de votar com segurança, de não fugir ao dever civico, de obedecer á autoridade e á lei, de trabalhar e de produzir, sem deixar-se explorar, de não renegar o que a ciencia ensina para combater as doenças, de receber o estrangeiro mais adiantado e de aprender com ele. O povo do Brasil não está, porém, em condições de tirar partido daqueles excelentes meios de aperfeiçoamento. Não está, porque não entende a linguagem que lhe falam. E' preciso não conhecer um palmo de roça para crer que as populações aceitarão e executarão qualquer daquelas grandes medidas, indiscutivelmente uteis á grandeza do país".

Educação, educação, educação é o pedido de todos os homens que estudaram realmente os problemas brasileiros. Aliás, os problemas brasileiros só, não. Os problemas do mundo. Não há possibilidade de democracia sem educação real. Há mais de duzentos anos John Locke já dizia: "O governo pode ser democrático e estavel apenas quando é baseado no consentimento do povo". E, raciocinando com Harold Rugg, o consentimento de um povo só é realmente dado quando ele compreende seus problemas e aprova inteligentemente os atos dos seus representantes no governo. Como o compreender e o aprovar inteligentemente, são conceitos educativos, pode-se avançar mais e afirmar: "numa democracia, governo é educação". — FERNANDO TUDE DE SOUZA.

JOALHARIA ALENCAR
DE JOÃO ALENCAR
A casa de mais variado sortimento em joias, relogios, pulseiras, bijouterias, artigos de ótica e para presentes
Possue oficina propria
Rua Dr. Barata, 295
Rio Grande do Norte — NATAL

"O CRUZEIRO"
a revista do Brasil

Plantão de Farmacia

10	" "	Confiança
11	" "	Monteiro
12	" "	Maia
13	" "	Santa Cruz
14	" "	Natal
15	" "	Queiroz
16	" "	Confiança
17	" "	Monteiro
18	" "	Maia
19	" "	Santa Cruz
20	" "	Natal
21	" "	Guilherme
22	" "	Confiança
23	" "	Monteiro
24	" "	Maia
25	" "	Santa Cruz
26	" "	Natal
27	" "	Guilherme
28	" "	Queiroz
29	" "	Monteiro
30	" "	Maia
31	" "	Santa Cruz

Ouçam a ZYB-5 Radio Educadora de Natal

Cousas de quando tinhamos relações com a Russia

RIO, 9 (Meridional) — A próposito do próximo reatamento das relações entre o Brasil e a Russia, salienta-se que o ultimo representante do governo russo, ministro Alexandre Scherbatcou chegou ao Brasil em 1916. Trazia vasto programa para fomentar o intercambio comercial dos dois paises. Esse programa foi exposto na época, em uma entrevista á imprensa, e não chegou a ser executado, em virtude da interrupção das relações. A séde da representação da Russia era Petropolis, onde faleceu o penultimo representante Cozar Maximzow. O ministro Viana Kersch, que recente faleceu, foi o ultimo representante brasileiro na Russia. Parece existir uma derradeira mala diplomatica russa, chegada durante a primeira gran de guerra mundial, e que ainda se conserva fechada.

INDICADOR PROFISSIONAL

MEDICOS

DR. ETELVINO CUNHA
(Curso de aperfeiçoamento no Rio de Janeiro e São Paulo)
Assistente do Hospital Miguel Couto
DOENÇAS DE SENHORAS — PARTOS
Ondas ultra-curtas, Bisturi Eletrico, Eletrocoagulação, etc.
CONSULTORIO: Rua Cel. Bonifacio, 222 (Ribeira) Das 15 ás 18 horas — FONE 1032 — RESIDENCIA: Praça André de Albuquerque, 574 — FONE, 1273

Tratamento e operações das doenças dos OUVIDOS, NARIZ E GARGANTA
DR. CLEODON TAVARES
Auxiliar tecnico e ex-assistente interino da Cadeira de Oto-rino-laringologia da FACULDADE DE MEDICINA DO RECIFE e assitente do HOSPITAL PEDRO II, (Recife)
Consultas das 15 ás 18 horas
Consult.: Dr. Barata, 8582 — 1º
Res.: Voluntarios da Patria, 896

HEMORROIDAS
CURA RADICAL
Sem operação e sem dor — Doenças Ano-Retais e de tratamento dos estreitamentos do réto pelos dilatações eletermicas
PARTOS
DR. L. BANDEIRA DE MELO
ESPECIALISTA
Consultorio: Praça Augusto Severo — 550 — 1º andar — Salas 2 e 3
Expediente: de 2 ás 6 diariamente
Residencia: Rua João Pessôa, 154

DR. ANIBAL MEDINA DE AZEVEDO
Diplomado pelo "Instituto Oswaldo Cruz" (Manguinhos)
ALERGIA
Diagnóstico e tratamento das doenças alérgicas (Asma, colites, enxaquecas, dermatóses, etc.
ANALISE CLINICAS
Exames de Urina, Sangue, Fézes, Pus, etc.
Av. Rio Branco nº 642 das 15 em diante

DR. OLAVO MONTENEGRO
Curso de aperfeiçoamento no Rio de Janeiro
CLINICA MEDICA E PEDRIATRICA — DOENÇAS DA NUTRIÇÃO E GLANDULAS ENDOCRINAS, OBESIDADE, MAGRESA, DIABETES, REUMATISMO
Regimens alimenticios
Consultas das 15 ás 18 horas
Consultorio: Rua Cel. Bonifacio, 128 — Telefone, 1029
Res. Av. Deodoro, 826 — Tel. 1818

DR. MIRABEAU PEREIRA
CLINICA DE CRIANÇAS
Ex-médico estagiário no Inst. Nac. de Puericultura, Rio, — Ex-interno do Azilo de Expostos, Bahia
CONSULTORIO: Rua Amaro Barreto, 1311 — 1º — Sala 3
Das 14 horas emdiante.
RESIDENCIA: Rua Amaro Barreto, 1.224 ALECRIM

DR. MANOEL VITORINO
ESPECIALISTA
DOENÇAS DO SISTEMA URINARIO (ambos os sexos)
Doenças do sistema genital masculino
OPERAÇÕES
Doenças venereas em geral
Consult.: Rua Cel. Bonifacio nº 226 — Natal — Telefone 1029

DR. GONÇALO-MENDO VIDAL
CLINICA VETERINARIA
Residencia: Ferreira Chaves nº 127
Edificio Fernando Costa das 12 ás 17 horas, sábado das 8 ás 12 horas
Pensão Natal: das 7 ás 12 e das 17 ás 20 horas

DR. CRESO BEZERRA
CHEFE DO SERVIÇO DE CLINICA MEDICA DA POLICLINICA
Clinico médico de adulto — Clinico especializado do Aparêlho Digestivo
COULTORIO:
Av. Rio Branco, 669 — 1º
Horario — 14 ás 16
Residencia — Rua da Conceição, 321 — Fone, 1254

DR. ALVARO VIEIRA
Chefe da Clinica Cirurgica do "Hospital M. Costa"
Cirurgia Geral Doenças de Senhoras — Eletricidade Médica
Eletro-coagulação — Ondas Curtas — Bisturi Elétrico
Consultório: Av. Duque de Caxias — 174 Fone, 1284
Horário: Das 14 horas em diante
Residencia: Av. Getulio Vargas — 150 Fone: 1428

DR. JOAQUIM LUZ
ESPECIALISTA
Doenças de Senhoras — Partos — Ondas curtas, eletro-coagulação, bisturi elétrico
Consultas — Das 14 horas em deante
Consultório — Rua Ulisses Caldas, 98 1º And. — Residencia Av. Deodoro, 901

GABINETE MEDICO, DENTARIO
DRA. ALIETE ROSELLI
CLINICA MEDICA E GINECOLOGICA
Consultas: 9 ás 11 e 13 ás 16
ODETE ROSELLI
CIRURGIA-DENTISTA
Consultas: 9 ás 11 e 13 ás 16
Telefones, 1181
Av. Junqueira Aires, 389

JOANA DA ROCHA LIMA
PARTEIRA
Diplomada pela Faculdade de Medicina do Rio de Janeiro
Ex-assistente do Hospital Pro-Matre e Maternidade Escola
Residencia: Av. Rio Branco, 679 — Natal

LINDAURA DA CAMARA FILGUEIRA
PARTEIRA
Diplomada pela Faculdade Nacional de Medicina da Universidade do Brasil
Ex-interna dos hospitais: Beneficência Espanhola, Médico-Cirurgica e Maternidade das Laranjeiras
RESIDENCIA: Rua Felipe Camarão, 591
NATAL

ADVOGADOS

GARIBALDI TINOCO
e
DJALMA ARANHA MARINHO
ADVOGADOS
Esplanada Silva Jardim "Edificio Elder"
Ribeira
Telefone, 1570 — Natal

MANOEL VARELA D'ALBUQUERQUE
ADVOGADO
NATAL
Avenida Duque de Caxias (antiga Sachet, 191)
Andar terreo

BEL. VICENTE DE SOUZA
ADVOGADO
Da Ordem dos Advogados
Causas civeis, criminais e trabalhistas
Rua Fonseca e Silva, 1105
Alecrim — Natal

JOÃO MEDEIROS FILHO
ADVOGADO
Escritorio: Av. Duque de Caxias 58, 1º
Residencia: Av. Rodrigues Alves, 646

CLAUDIONOR DE ANDRADE
E
ALVAMAR FURTADO
ADVOGADOS
CAUSAS: Civeis — Comerciais — Criminais — Trabalhistas e Fiscais.
ESCRITORIO: Rua Dr. Barata 241 — 1º andar
(Edificio Nova Aurora)
FONE 1118
NATAL — R. G. DO NORTE

RAIMUNDO N. FERNANDES
Advogado
Res. Av. Prudente de Morais, 379
NATAL

CONSTRUTORES

JOAQUIM VITOR DE HOLANDA
CONSTRUTOR
Prov. nº 25 — P
Registrado no Conselho de Engenharia e Arquitetura — Construções e reconstruções — Estuques e revestimentos de fachadas — Postes e manilhas de concreto para beiras — Bancos para jardins
Depósito e Escritorio:
Rua de Sal. 880 — Natal

Serraria Arcantil Ltda.
RUA MIPIBU', 476 — NATAL
FONE 1.503
Grandes estoques de madeiras de todos os tipos, tamanhos e qualidades
Contráta qualquer tipo de cobertas
Secção especializada para fabricação de
Moveis e Esquadrías

34V

Barricadas...

(Conclusão da 2ª página)

virtudes da mulher do presidente Vargas .E' uma senhora digna do respeito e da gratidão de todos os seus compatriotas. Espero um dia consagrar duas linhas á existencia desconhecida desta criatura privilegiada que, não sendo religiosa, todavia nasceu com a caridade e o amor do próximo no coração. Não fosse a contemplação diaria da safra imensa do seu espirito de sacrificio, e eu teria partido definitivamente do seio da pequena guarnição, que ela formou, para resgatar a criança brasileira das molestias mais evitaveis como da propria fome.

Assistimos, ante-ontem, em Recife, neste crepusculo do poder pessoal da ditadura, o prosseguimento do sistema de irresponsabilidade ali implantado desde 1938. Que emocionante porém, não é a reação, do homem livre de Pernambuco, endemoniado, tressuante decidido a ganhar a democracia, a peito descoberto, no meio da rua!

O auxilio libertador da juventude da Faculdade de Direito e das outras escolas superiores no Recife, mostra a tempera da mocidade pernambucana. Nada pode significar mais profundamente a impotencia anarquica de uma situação politica do que, despertada através da palavra, na praça publica, para o exercicio das instituições livres e ela reagir a bala. E' esta a prova de que os atuais mandões pernambucanos não se sentem com argumentos para afrontar os riscos mortais de um debate publico, que para eles equivale a uma autopsia.

Em vez de dias sombrios, os pernambucanos, que são bravos, vivem hoje um sorriso de aurora. E todas as auroras principalmente as da liberdade são purpuras. O sangue dos herois e dos martires nunca deixou de banhar, em nossa terra, estes arreboís. Os pernambucanos voltam a reconquistar o seu direito de reunião e de palavra, intrepidamente ao ar livre, tocados dos raios dos mesmos ideais dos seus antepassados.

Um sumario exame de consciencia nos leva a esta interrogação: se a democracia sufocada e decidida a rehabilitar-se, não vem para a arena popular afim de fazer valer os seus direitos, quem os conquistará? E' ao povo a quem cabe reintegrar-se na experiencia democratica. O contrario fôra uma atitude egoistica, morna, a qual, nas democracias significa o preambulo da quarteladas. O choque da Praça da Independencia, sob o palio do centenario "Diário de Pernambuco", demonstra que as barricadas historicas, continuam de pé, ao serviço dos mesmos simbolos que, sete anos de governo pessoal, só serviram para fazê-los brilhar mais luminosos.

Ouçam a Z.Y.B.-5
Rádio Educadôra de Natal

Banco do R. G. do Norte S. A.

(Conclusão)

Balanço realizado em 30 de junho de 1944

ATIVO			PASSIVO		
DISPONIVEL			**NÃO EXIGIVEL**		
Em moeda corrente no Banco	577.809,70		Capital	3.000.000,00	
Em Depósito no Banco do Brasil S|A	1.256.863,50		Fundo de Reserva	339.054,60	
Em Depósito nas Caixas Rurais	117.000,00	1.951.763,20	Fundo de Amortização de Imoveis, Moveis & Utensílios	64.164,50	
REALIZAVEL			Fundo de Reserva Especial	50.267,00	
a curto prazo			Lucros Suspensos	11.950,50	3.465.436,60
Letras Descontadas	13.452.951,50		**EXIGIVEL**		
Empréstimos em c/correntes	2.685.537,50		**a curto prazo**		
Correspondentes do Interior	141.239,90		Depósitos em C/ Correntes:		
Departamento da Fazenda_c/Especial	500.000,00	16.779.728,90	Sem Juros	163.654,50	
a longo prazo			Com Juros	5.611.076,90	
Contas em liquidação	240.805,70		Limitadas	2.471.282,40	
Títulos do Banco	80.934,20	321.739,90	Populares	1.619.955,80	
IMOBILIZADO			Redescontos	555.000,00	
Imoveis de propriedade do Banco	42.720,00		Banco do Brasil S|A — c/ Garantida	1.450.364,50	
Edifício do Banco	360.196,10		Dividendos não reclamados	57.993,10	
Moveis & Utensílios	41.720,80		Dividendos distribuidos neste semestre sob n.º 57 á razão de 17% a. a.	255.000,00	
Apólices Estaduais	5.000,00		Gratificações	100.534,00	12.284.841,20
Obrigações de Guerra	37.552,60		**a longo prazo**		
Objétos de escritório	30.282,60	517.472,10	Depósitos a Prazo Fixo	3.447.656,40	
DE RESULTADO PENDENTE			Dep. da Fazenda—c/ de sobre_taxa	428.626,70	3.876.283,10
Diversas contas		111.174,60	**DE RESULTADO PENDENTE**		
		19.681.878,70	Diversas contas		35.317,80
DE COMPENSAÇÃO					19.681.878,70
Efeitos a Receber	4.989.544,90		**DE COMPENSAÇÃO**		
Letras Caucionadas	1.950.000,00		Credores por Títulos em Cobrança	4.989.544,90	
Valores em Garantia	2.537.797,80		Títulos em Caução	1.950.000,00	
Ações em Caução	20.000,00	9.497.342,70	Garantias Diversas	2.537.797,80	
		29.179.221,40	Caução da Diretoria	20.000,00	9.497.342,70
					29.179.221,40

Natal, 30 de Junho de 1944.

JOÃO OSMAN DA SILVA MATTOS — Diretor-Presidente
SOLON RUFINO ARANHA — Diretor_Gerente
OSCAR VILAR RAPOSO DE MELO — Contador

BANCO DO RIO GRANDE DO NORTE S/A

Demonstração da conta "Lucros & Perdas" em 30 de junho de 1944

DÉBITO		CRÉDITO	
Seguros	748,20	Descontos	706.725,00
Estampilhas	7.094,50	Comissões	14.194,30
Telegramas	47,50	Comissões de Cobrança	28.178,10
Honorários da Diretoria	21.000,00	Portes	803,50
Ordenados	124.948,40	Estampilhas cobradas	5.398,90
Despesas Gerais	43.314,30		
Imposto de Fiscalização	7.500,00		
Contribuição do I.A.P.B.	10.101,70		
Imposto Sindical	1.000,00		
Juros	32.574,90		
Gratificações	6.300,00		
5% para Fundo de Reserva	25.133,50		
5% para Fundo de Amortização de Imoveis, Moveis & Utensílios	25.133,50		
Percentagem e gratificação estatutárias da Diretoria e Funcionários	100.534,00		
10% para o Fundo de Reserva Especial	50.267,00		
Para Dividendos	255.000,00		
Conta de Resultados Pendentes para ocorrer a amortização de c/ de liquidação duvidosa	48.602,30		
	757.299,80		757.299,80

Natal, 30 de Junho de 1944

JOÃO OSMAN DA SILVA MATTOS — Diretor-Presidente
SOLON RUFINO ARANHA — Diretor-Gerente
OSCAR VILAR RAPOSO DE MELO — Contador

Ginásio 7 de Setembro

Continuam abertas as matriculas para o curso primario.

O Jardim da Infancia funcionará a partir de abril no edificio-séde do Ginásio, á Rua Seridó 419.

Aceitam-se transferencias para a 1ª, 2ª e 3ª Séries do Curso Ginasial.

Estão abertas as inscrições para novas turmas do Art. 91 (Preparatorios em 1 ano).

As aulas desse curso funcionarão á noite.

Solidariedade do sr. Lima Cavalcanti

RIO, 9 (Meridional) — Noticia de Recife, divulgada aqui adianta que o embaixador Lima Cavalcanti telegrafou para ali de Cuba, solidarizando-se com os estudantes e o povo pernambucano, sob o caso de Demócrito Souza Filho.

"BRASIL CLUBE"

A Diretoria do Brasil Club comunica aos seus associados e Exmas. familias que levará a efeito no dia 10 do corrente, as 21 horas um grande baile pro-construção de sua futura séde. Outrossim, faz ciente que as pessôas estranhas poderão ter franca entrada desde que adiquiram o respectivo convite na séde social do "Club" a partir das 19,20 de hoje.

A diretoria

BANCO DO RIO GRANDE DO NORTE S/A

Balanço realizado em 30 de dezembro de 1944

ATIVO			PASSIVO		
IMOBILIZADO			**EXIGIVEL**		
			a curto prazo		
Imoveis de propriedade do Banco ...	24.720,00		Depósitos em Contas Correntes:		
Edifício do Banco	388.375,40		Sem Juros	970.775,30	
Moveis & Utensílios	53.675,80		Com Juros	3.752.307,70	
Objetos de Escritório	41.829,70		Limitadas	2.362.208,90	
Apólices Estaduais	5.000,00		Populares	1.674.915,70	
Obrigações de Guerra	37.616,20	551.217,10		8.760.207,60	
DISPONIVEL			Banco do Brasil S|A — c|Garantida .	2.069.755,80	
Em Moeda corrente no Banco	647.514,30		Dividendos não reclamados	71.255,10	
Em Depósito no Banco do Brasil S|A .	1.192.726,50		Dividendos distribuidos neste semestre sob n.º 58 á razão de 13 % a. a.	195.000,00	
Em Depósito nas Caixas Rurais ...	117.000,00	1.957.240,80	Gratificações	60.202,80	
REALIZAVEL			Letras Redescontadas	1.147.000,00	
a curto prazo			Verba Bancária	1.802,00	
Letras Descontadas	13.123.635,50		I. A. P. B. — Quota de Previdência .	5.022,80	12.310.246,10
Empréstimos em c|correntes	3.710.250,10		**a longo prazo**		
Correspondentes do Interior	203.808,20		Depósitos a Prazo Fixo	4.318.557,30	
Departamento da Fazenda—c|Especial	500.000,00		Dep. da Fazenda — c|de sobre-taxa .	428.626,70	4.747.184,00
Devedores e Credores Diversos .. .	172.687,40	17.710.381,20	**NAO EXIGIVEL**		
a longo prazo			Capital	3.000.000,00	
Letras a Receber	75.534,20		Fundo de Reserva	354.105,30	
Contas Devedoras em Liquidação ..	240.805,70		Fundo de Reserva Especial	66.016,20	
Cauções	485,00	316.824,90	Fundo de Amortização de Imoveis, Moveis & Utensilios	79.215,20	
DE RESULTADO PENDENTE			Lucros Suspensos	11.950,50	3.511.286,50
Diversas Contas		79.654,60	**DE RESULTADO PENDENTE**		
		20.615.318,60	Diversas contas		48.602,30
DE COMPENSAÇAO					20.615.318,60
Efeitos a Receber	4.645.233,00		**DE COMPENSAÇAO**		
Letras Caucionadas	1.826.619,30		Credores p| Títulos em Cobrança ...	4.645.233,00	
Valores em Garantia	2.977.797,80		Credores p| Títulos em Caução	1.826.619,30	
Ações Caucionadas	20.000,00		Garantias Diversas	2.977.797,80	
Títulos Caucionados	2.855.000,00	12.324.650,10	Caução da Diretoria	20.000,00	
		32.939.968,70	Títulos em Caução	2.855.000,00	12.324.650,10
					32.939.968,70

Natal, 30 de Dezembro de 1944.

JOAO OSMAN DA SILVA MATTOS — Diretor Presidente
SOLON RUFINO ARANHA — Diretor-Gerente
OSCAR VILAR RAPOSO DE MELO — Contador

BANCO DO RIO GRANDE DO NORTE S/A

Demonstração da conta "Lucros & Perdas" em 30 de dezembro de 1944

DÉBITO		CRÉDITO	
Seguros	3.347,40	Descontos	695.241,80
Estampilhas	10.038,30	Comissões	12.364,90
Telegramas	436,20	Portes	1.523,20
Honorários da Diretoria	21.000,00	Estampilhas Cobradas	7.086,10
Ordenados	118.498,40	Alugueis	106,20
Despesas Gerais	71.505,60	Comissões de Cobrança	33.026,70
Gratificações	17.326,70		
Imposto de Fiscalização	7.500,00		
Contribuição do I. A. P. B.	11.055,40		
Imposto de Renda	47.026,00		
Juros	140.600,80		
5 % para Fundo de Reserva	15.050,70		
5% para Fundo de Amortização de Imoveis, Moveis & Utensilios	15.050,70		
Fundo de Reserva Especial	15.709,90		
Percentagem e Gratificação Estatutárias da Diretoria e Funcionários	60.202,80		
Dividendos	195.000,00		
	749.348,90	Cr$	749.348,90

Natal, 30 de dezembro de 1944.

JOAO OSMAN DA SILVA MATTOS — Diretor Presidente
SOLON RUFINO ARANHA — Diretor-Gerente
OSCAR VILAR RAPOSO DE MELO — Contador

O dr. Marcondes...

(Conclusão da 2ª pag.)

par, por não terem sido eleitos para êsse expresso e unico fim";

8º, porque "tôdas estas circunstancias denotam a conveniência de restabelecer-se o sufrágio direto para a eleição do presidente da Republica, da Camara dos Deputados, do Conselho Federal, dos governadores e das Assembléias Legislativas estaduais";

9º porque "é agora patente o anseio da Nação pela volta á completa normalidade constitucional"...

E por ai a fora, como quem punca tivesse louvado a Constituição de 10 de novembro.

O Dr. Marcondes revoga pois, o Dr. Marcondes, e é tambem revogado pelo Sr. Getulio Vargas. De facto, êste, após ouvir-lhe a historia dos males da sobredita Constituição, escolheu para ministro da Justiça o Sr. Agamenon Magalhães.

ATENÇÃO
ARTIGOS de PAPELARIA em GERAL e um MUNDO de NOVIDADES em LIVROS
Não faça suas compras sem primeiro visitar a sua
"Loja de Livros"
51 Trav. Aureliano, 51
Fone 1-6-2-8

Dr. Joaquim Luz
comunica aos seus clientes que reiniciou a sua clinica.
Consultas: Das 14 horas em diante.
Consultorio — Rua Ulisses Caldas 88 — 1º ander

AGUARDENTE
"OLHO D'AGUA"
(Examinada e Aprovada pelo laboratorio Bromatologico do Rio de Janeiro)
Saboroso Aperitivo para o mais exigente paladar
Peça Sempre — OLHO D'AGUA
Fabricada e Engarrafada por
JOÃO BERCKMANS DANTAS

Atitude civica do comércio de Recife

RECIFE, 9 (Meridional) — O comercio local resolveu expontaneamente só abrir as portas hoje, depois das exequias de Demócrito de Souza Filho.

"A CASA COSTA" qeima diariamente miudesas e perfumarias
Rua Amaro Barreto, 1312

ZYB-5 Emissôra Potiguar dos Diários e Rádios Associados

PROGRAMA PARA HOJE:

18.00 — Ave Maria
18.04 — Bôa Noite
18.05 — Boletim Católico
18.15 — Panorama Esportivo
18.25 — Jornal Falado
18.30 — Aventuras de Tarzan
18.45 — Programa Oficial do Estado
19.00 — Estudio
19.55 — Noticias de todo o País
20.00 — HORA DO BRASIL
21.00 — Estudio
21.25 — Jornal Falado
21.30 — Gravações
21.58 — Até amanhã
22.00 — Caracteristica Final

AMANHA:

10.00 — Marcha Inicial
10.02 — Bom dia
10.03 — Procurando Prodigios
11.00 — Orlando Silva
11.15 — Orq. de Benny Goodman
11.30 — Linda Batista
11.45 — Panorama da Guerra
11.50 — Manezinho Araujo
12.00 — Hora Certa
12.02 — Gazeta Sonora
12.10 — No mundo do cinema
12.15 — Herberto Muraro
12.30 — Tipica de Canaro
12.45 — Programa da Vitoria
13.00 — Divulgação da Bôa Musica
13.30 — Numero populares brasileiros
14.00 — Até mais tarde
18.00 — Ave Maria
18.04 — Bôa Noite
18.05 — —Páginas Selecionadas
18.30 — Musica popular variada
21.58 — Até amanhã
22.00 — Hino Nacional Brasileiro.

—

Passamos a divulgar um novo resultado do concurso radiofônico.

Os concurrentes estão assim classificados:

Glorinha Oliveira	223 votos
Peresinha Maia	78 votos
Maria Izabel	48 votos
Ionides Albuquerque	18 votos
Ubaldo Lima	213 votos
Paulo Bezerra	56 votos
Alzir Gomes	39 votos
Zezé Gomes	37 votos
Jacinto Maia	24 votos
Hianto Almeida	24 votos

RADIO-CONCURSO

Qual a melhor cantôra da Z.Y.B.-5 ?

Voto em .....

Qual o melhor cantor da Z.Y.B.-5 ?

Voto em .....

Votante .....

35V

Vitoria ampla dos basqueteboleres da Marinha

O quadro da Base Naval marcou 39 pontos contra 15 de five do Aero Clube

Perante regular mas entusiasta assistencia, realizou-se, ante-ontem á noite, na quadra do Aéro Clube, o anunciado encontro de basquetebol entre o quinteto local e a brilhante representação da Base Naval formada por Oficiais da nossa Marinha de Guerra.

A partida teve um desenrolar bem interessante e repleto de lances sensacionais provocados, sobretudo, pelo jogo de classe dos rapazes da Marinha, senhores, sem duvida de uma equipe mais capacitada e que demonstrou mior preparo, como veiu evidenciar o brilhante triunfo alcançado sobre a representação do Aero Clube.

Os oficiais da Marinha mostraram um jogo elegante, vistoso, mantendo nitida superioridade na quadra. A guarda possue dois elementos de valor e o ataque excelentes encestadores.

A turma do Aero Clube jogou com muito entusiasmo, tendo empregado todos os esforços no sentido de evitar uma contagem maior. Não obstante, os representantes da Base Naval fizeram 39 pontos contra 16 do quinteto do clube do Tirol.

A equipe do Aéro estava constituida dos seguintes elementos: Aurino Palacio, Altanir, Bahiano e Hugo.

HIGIENE DO SEU CABELO
Exija Sempre Pentes
BRASIL
de ossos aos fabricados continuamente por "ORION"



Com matéria prima e mão-de-obra inteiramente nacionais, jamais interrompemos a fabricação dos pentes BRASIL que grangearam merecidamente sua fama em virtude da sua alta qualidade. Exija-os do seu vendedor, para sua garantia. Também pentes *VIRGINIA - AMAZONAS* e *FORMOSO*, são produtos da

S. A. FÁBRICAS "ORION"
O Mais Alto Padrão de Excelência em Artefatos de Borracha
FABRICA N.º 1

Regressam os cracks brasileiros

RIO, 9 (Meridional) — A noticia de que chegariam ontem, em sua maior parte, os membros da delegação da C. B. D. ao campeonato sul-americano extra de futebol, disputado em Santiago do Chile levou alguns milhares de adeptos do futebol ao aeroporto Santos Dumont, a partir das 15 horas.

Os aviões porem retardaram e somente um chegou ao Rio que foi o internacional da Panair, ás 18,30 horas. A multidão invadiu a estação, promovendo entusiasticos hurrahs. Desceram, então o capitão Andrade Leão, depois Nilton, Jaime, Zizinho, Vevé e Alfredo II. Norival viajou no mesmo avião ontem chegado mas resolveu ficar em São Paulo. Tambem o centro medio Rui do Corintians deixou o avião no aeroporto de Congonhas.

O RESTANTE DA DELEGAÇÃO

RIO, 9 (Meridinal) — Hoje chegou o avião da Cruzeiro do Sul, que ficara retido em São Paulo. Nesse aparelho vieram os srs. Lira Filho, Paula Job, o preparador Flavio Costa e os jogadores Domingos, Heleno Djalma Ademir, Jurandir, Biguá, Tovar e Danilo.

O passe de Louro

S. PAULO, 9 (Meridional) — Louro guardião do Corintians, foi cedido ao São Cristovão. O clube bandeirante receberá a importancia de vinte mil cruzeiros pelo passe e mais a renda integral de um jogo a ser realizado nesta capital.

O passe de Tim para o Botafogo

RIO, 9 (Meridional) — Deu entrada, ontem, na Federação Metropolitana de Futebol o passe do discutido dianteiro Tim, concedido pelo São Paulo ao Botafogo. Tim ainda é um grande espetaculo nos gramados cariocas.

TOSSES? BRONQUITES
VINHO CREOSOTADO

Realiza-se amanhã a homenagem dos torcedores do ABC aos campeões de 1944

Como tem sido noticiado, um grupo de torcedores e simpatisantes do ABC F. C. tomou a iniciativa de promover uma homenagem ao glorioso alvi-negro em regosijo pela conquista do campeonato de 44.

Essa homenagem terá caracter eminentemente popular, não havendo convites para a mesma. A séde do ABC, onde será realizada, estará aberta a quantos desejam participar da alegria e do entusiasmo da grande familia alvi-negro. A Comissão promotora tem á frente as figuras dos desportistas Pedro Ribeiro Geraldo Mélo, José Honorato, João Augusto, Eugenio Bezerra, Eugenio Silva, Felipe dos Santos e outros adeptos do veterano gremio natalense.

A "Festa dos Campeões" — como ficou denominada — realizar-se-á amanhã ás 16 horas, na séde do ABC, á rua Seridó, 722, em Petropolis, devendo prolongar-se até ás 20 horas.

As dansas serão animadas por duas harmoniosas orquestras, sendo uma delas a dirigida pelo eximio sargento Xcura, da "F.A.B.".

CRONICA DO RIO

(Conclusão da 2ª pagina)

ta propria, incapaz de ser iludido por embustes demagógicos ou de ser dominado pelo terror intelectual da propaganda nos regimes totalitarios. Reacordada agora, a sua indole democrática se definia com a segurança, a força, a flama civica de quem não se deixara entorpecer pelos tóxicos dos "slogans" fascistizantes. Era ainda hoje, de cabelos brancos, o mesmo jovem eleitor de Rui Barbosa, o mesmo votante certo de todas as causas ou candidaturas libertarias.

Como esse, outros existem, aos milhares, talvez aos milhões, por aí afora, hoje muito mais numerosos do que ontem, pois as experiencias dos ultimos tempos alertaram, em vez de amortecer, o senso politico da nossa gente. As massas humildes possuem na atualidade uma independencia de juizo e de atitude que por certo a muitos surpreenderá quando for posta á prova em pleitos vindouros. A sua posição vigilante em face da campanha recentemente lançada já oferece a esse respeito indicações iniludiveis. O povo brasileiro vem demonstrando que é realmente um povo, não um rebanho submisso e resignado. Louvemos a extraordinaria resistencia mental e moral desses anônimos cidadãos que souberam guardar-se, com silencioso heroismo, contra os tendenciosos argumentos e os chavões perturbadores da moderna reação anti-democrática, empenhada em corromper a alma dos individuos paro depois desfrutar o seu terrivel dominio sobre as multidões.

Outros povos, mais cultos, com mais longa experimentação historica, não se defenderam tanto como o nosso. Professores alemães, poetas de Italia, até mesmo sabios franceses, cederam á sedução dessa técnica de oprimir pelo espirito que é tão proprio do fascismo. Entretanto, o pequenino, modestissimo "chauffeur" carioca, tão desamparado em sua ignorancia e em sua miseria, não se enganou, não foi arrastado. A imprensa dirigida, o radio controlado, os cartazes vistosos, a unanimidade no louvor pelo silenciamento da critica oposicionista, não o conquistaram. Calava-se, mas não se convencia. Uma especie de intuição divinatoria opunha-se a tudo isso, afirmando-lhe que era erro o que se dava como certo, que era mentira o que se dizia ser a verdade. Antes mesmo que a situação objetiva, na crise avassaladora, negasse de modo prático a teoria insistentemente proclamada, já não acreditava nela por um intimo palpite, por uma advertencia misteriosa do seu instinto politico.

E' apenas um homem, um exemplo. Mas não sei se alguem mais representativo da gente brasileira nesta hora do que o pobre motorista de praça que por milagre se salvou da multa e ainda por maior milagre de perder o seu destino, a sua conciencia civica.

Tão Fino... e Tão Suave



...que faz parte do juvenil encanto de sua tez.

Este Pó transparente de rara delicadeza, foi creado especialmente para dar naturalidade ao "maquillage". Graças á sua nova fórmula, resultado de longas experiencias de técnicos especializados, o Pó Três Flores realça sua beleza, dando á sua cutis suavidade e fragrancia juvenis.

Sirva-se hoje mesmo do novo Pó Três Flores para realçar seus encantos naturais .. ha 8 matizes mimosos á sua escolha.



três flores
Pó de Arroz · Talco
Rouge · Loção
CREAÇÃO DE RICHARD HUDNUT

IMPUREZAS DO SANGUE
ELIXIR DE NOGUEIRA
(SILVEIRA)

São Crstovão x Palmeiras, o cartaz juvenil de amanhã

Com a realização do encontro São Cristovão versus Palmeiras terá prosseguimento, amanhã o campeonato juvenil da cidade.

O prélio reune dois dos mais categorisados grêmios juvenis, devendo atrair ao campo do América, que será teatro do mesmo, um publico entusiasta. Começará o jogo ás 8 horas sendo a seguinte a constituição dos quadros:

S. CRISTOVAM — Zesilva, Gentil e Cleudo; Itam, Djalma e Canindé; Magalhães, Piau, Nilsen, Varela e Bastos.

PALMEIRAS — Abacaxi, Nenen e Joca; Oscar, Chico e Manoel; Pedro Humberto, João, Geninho, Enivaldo e Rolé.

Galvão, Mesquita Ltda.

FERRAGENS EM GERAL, TINTAS, OLEOS, ARTIGOS SANITARIOS, MATERIAL PARA SANEAMENTO, FERRO PARA CONSTRUÇÃO E EM CHAPA GALVANISADO E PRETO, ETC.

Bad. Dir "GALMES" — Tel. 1.188 — Ruas Dr. Barata n° 217 e Cel. José Bonifacio ns. 120 e 212

NATAL — RIO GRANDE DO NORTE

Mais um contratorpedeiro entregue á Marinha Brasileira

O DIÁRIO

NATAL — Sábado, 10 de Março de 1945

Manifestou a sua solidariedade o pres. do Inst. da Ordem dos Advogados, no Estado

O dr. João Medeiros Filho, presidente do Instituto dos Advogados, neste Estado enviou á Congregação da Faculdade de Direito do Recife e ao presidente do Diretorio Acadêmico do mesmo Estado, telegramas de solidariedade contra o atentado que vitimou o bacharelando Democrito de Souza Filho.

REGRESSOU AO RIO O SR. JOSE' AUGUSTO

SATISFEITO COM SUA VIAGEM AO RIO G. DO NORTE

Viajou ontem para o Recife, de onde deve ter seguido hoje de avião para o Rio, o sr. José Augusto, destacada figura do cenario politico nacional.

Nos poucos dias que passou em nosso Estado, o ilustre conterraneo esteve em contacto com todas as classes sociais, nas quais encontrou verdadeiros admiradores e adeptos da candidatura do brigadeiro Eduardo Gomes.

Pelo Seridó, e por outras zonas do Estado onde esteve, recebeu inequivocas provas de apoio e solidariedade politica.

Antes de partir, o sr. José Augusto recebeu mais o seguinte telegrama:

"MECEJANA, 9 — Somente hoje recebi o teu telegrama. Agradeço e retribuo cordialmente o teu abraço de solidariedade pela candidatura de Eduardo Gomes, acolhida com a maior simpatia pelo povo cearense.

Tenho recebido do interior noticias animadoras.

(a) JOSE' ACCYLOI"

Ouçam a Z.Y.B.-5 Rádio Educadôra de Natal

NA SOCIEDADE RECREATIVA

A Sociedade Recreativa Alecrinense promove hoje uma festa em homenagem aos srs. Rui Paiva, Durval Paiva Filho e outros antigos membros da direção e do corpo redacional do O DIARIO.

A's 20 horas, haverá uma sessão solene, em que se fará ouvir o orador oficial da Sociedade, seguindo-se, após a sessão, um animado baile.

Constituirá uma nota de destaque o "show" que ás 23 horas, ali realizarão vários artistas da Companhia Brasileira de Revistas, presentemente nesta capital.

Dr. Manoel Vitorino

comunica aos seus amigos, e clientes, que reabriu seu consultorio-médico
Rua Cel. Bonifacio, 223

Transitou, ontem, por Natal o prof. Nehemias Gueiros

As grandes homenagens póstumas prestadas a Democrito de Souza Filho

Vindo do Recife, com destino a Mossoró, demorou-se ontem poucas horas, nesta capital, o conhecido advogado Nehemias Gueiros professor de Direito Civil da Faculdade do Recife e figura de projeção nos meios juridicos do pais.

Viajando de avião até esta cidade o dr. Nehemias Gueiros partiu a tarde de automovel, para Mossoró, a serviço de sua profissão, devendo regressar domingo á capital pernambucana.

Cumprimentado por um redator d'O DIARIO, o ilustre causidico que é um ardoroso lider democrático, vitima das perseguições do governo de Pernambuco referiu-se ás solenes exequias celebradas ontem na Matriz de Bôa Vista, daquela capital, em homenagem á memoria do bacharelando Demócrito de Souza Filho, assassinado pela policia no comicio do dia 3.

— Após a missa disse-nos o o jovem mestre de Direito, que teve a presença de milhares de pessôas de todas as classes sociais do Recife, grande multidão rumou ao Cemiterio de Santo Amaro, em visita ao tumulo do "soldadinho de ferro da Democracia". Fui um dos oradores nessa empolgante demonstração de solidariedade publica ao martir do nosso primeiro comicio pela democratização do Brasil.

O prof. Nehemias Gueiros que é livre docente da Tradicional Faculdade do Recife vinha como catedrático interino, regendo uma das cadeiras de Direito Civel. O sr. Agamenon Magalhães, que o mandou prender por mais de uma vez, conseguiu do presidente da Republica a demissão do erudito catedrático que, no entanto continua como livre docente. Ele era um dos participantes do comicio em que morreu Demócrito de Souza Filho. Com a sua cultura juridica fez para o "Diário de Pernambuco" concisos e oportunos comentarios ao Ato Adicional.

Leiam o DIARIO

Inspetoria Regional de Estatistica Municipal

AVISO A'S PESSOAS INTERESSADAS

A Inspetoria Regional de Estatistica Municipal no Rio Grande do Norte está avisando ás pessôas interessadas que, a partir da próxima segunda-feira, dia 12 do corrente, passará a funcionar no Edificio Elder, á rua Silva Jardim nº 86, salas 7 e 8.

O expediente para o publico será das 11,30 ás 17,30 horas, diariamente, exceto aos sabados em que será das 8,30 ás 11,30 horas.

VENDE-SE

Os ARMAZENS á rua 15 de Novembro nºs 138 a 148 (Ribeira)
Uma grande CASA no melhor ponto da praia de Areia Prêta

TERRENOS á rua Assu', próximo ao mercado e ao Ateneu do Tyrol
A tratar na rua Ulisses Caldas, 114 — Fone 1252

REX — Amanhã

MATINAL A'S 9,30
1º — ESPORTE EM MARCHA (Nacional)
2º — DONALD FOTOGRAFO (Desenho)
3º — FOX JORNAL
4º — CABULANDO A LUZ (Desenho)
5º — ESPIRITO DE LUTA (Short)
6º — PICARDIOS DE COW-BOY
(Comédia em 5 parte — Aprovada)

Prêço Unico — Cr$ 2,40

Concerto de Oriano de Almeida, no Aero-Clube

Convidadas autoridades civis e militares

Na proxima terça-feira, ás 20 horas, o Aéro Clube levará a efeito, em sua séde social, um recital de piano com Oriano de Almeida, que há dias se encontra nesta capital.

Esse nosso conterraneo, já aplaudido e consagrado virtuose de sua arte, que durante cinco anos teve oportunidade de fazer ouvir no Rio e em São Paulo, voltará a tocar para os frequentadores do Clube do Tirol.

Para esse recital que é uma oferta do Aéro aos seus associados, estão sendo feitos convites especiais ás autoridades civis e militares presentemente em Natal.

A cerimonia desta manhã na Base Naval — Presentes o Almirante Soares Dutra e o Brigadeiro Ajalmar Mascarenhas

Na Base Naval de Natal teve lufar, na manhã de hoje, a entrega de mais um contratorpedeiro de escolta por parte do Govêrno dos Estados Unidos ao Govêrno Brasileiro. A cerimônia contou com a presença de altas autoridades destacando-se o Sr. Interventor Federal, Almirante Soares Dutra, Brigadeiro Ajalmar Mascarenhas, General Mario Ramos, Capitão de Fragata Nixon representando o Almirante Monroe, além de outras autoridades militares e civis representantes da imprensa e convidados. Após as honras de estilo prestadas aos ilustres hospedes na ponte de atracação da Base, dirigiram-se todos ao local de realização da cerimonia que foi iniciada com os hinos brasileiro e americano. Depois de feitas as ordens do comando americano foi arriado o pavilhão dos Estados Unidos sendo em seguida hasteada a bandeira brasileira no contra-torpedeiro "ALGER" que recebeu o nome de "BABITONGA".

Discursando por ocasião da entrega do navio, o Capitão Nixon teve oportunidade de salientar a amizade brasileiro-americana cada vez mais fortalecida nas refregas em que ambos os paises se empenham contra o inimigo comum. O Alm. Ary Parreiras pronunciou o discurso que abaixo publicamos:

"Captain Elliot Nixon

E' com grande satisfação que a Marinha do Brasil recebe nesta Base Naval, mais uma visita dos seus camaradas da Marinha dos Estados Unidos.

Desta, como de outras vezes, uma alta expressão do quadro dos Chefes da Marinha dos Estados Unidos aqui comparece para em cerimonia sempre emocionante, transferir a Esquadra Brasileira uma unidade de combate da Esquadra dos Estados Unidos.

Estou certo de que a guarnição brasileira que vai ter a ventura de tripular esse belo destroyer-escolta saberá conduzi-lo com firmeza na rota da vitoria pois, só assim, será digna sucessora da guarnição americana que tão galhardamente o conduziu até este momento.

Que as Marinhas dos Estados Unidos da América do Norte e dos Estados Unidos do Brasil continuem animadas pelo alto espirito de cooperação com que tem agido até aqui na sua tarefa ardua e silenciosa, que a compreensão entre seus chefes, oficiais e marinheiros seja cada vez mais perfeita e que os laços de amizade que unem os nossos povos sejam cada vez mais fortes é tudo o que almejamos.

Aos componentes da guarnição americana que deixa o "ALGER" auguro felicidade em suas novas missões e a guarnição brasileira do "BABITONGA" almejo completo êxito em sua honrosa investidura.

Captain Nixon — em nome do Governo do Brasil e por delegação do Exmo. Snr. Vice-Almirante Henrique Aristides Guilhem Ministro da Marinha, declaro recebido o D. E. "ALGER"."

Após a solenidade da entrega, foi servido no pavilhão de Comando da Base Naval, um cock-tail aos presentes. Ao meio dia foi realizado no Clube Hipico um almoço ás autoridades especialmente convidadas.

O COMANDANTE DO "BABITONGA"

Devidamente autorizado por portaria do Ex. Almirante Ministro da Marinha assumiu o comando do novo torpedeiro, o Capitão de Corveta Daniel dos Santos Parreiras que na ocasiao pronunciou um discurso agradecendo o oferecimento de uma salva de prata, presente do Comandante Barney do ex"Alger" ao novo comandante.

Cronica Social

(Conclusão da 3ª pag.)

des. Virgilio Dantas, membro do Tribunal de Apelação.

— Loutina Zenita Serrano, filha do sr. Carlos Serrano, guarda-livros da firma Wharton Pedrosa. desta capital.

— Alcina Matias de Araujo, filha do sr. João Matias de Araujo, comerciante nesta praça.

— Dulce de Almeida Vilar, filha do sr. Artur Vilar Raposo de Melo, funcionario da L.B.A.

— Nerina Dias de Oliveira, filha do sr. João Dias de Oliveira, comerciante nesta cidade.

— Maria de Luna Fagundes, filha do sr. Bartolomeu Fagundes, escrivão do 3º Cartorio desta etpital.

— Eulina Garcia, filha do sr. Paulo Garcia, funcionario do Banco do Rio Grande do Norte.

Crianças

Alberto, filho do sr. Jaime Kreimer, sub-gerente das Lojas Brasileiras, desta capital e de sua esposa d. Adair Kreimer.

— Vilma, filha do sr. Francisco Pinheiro de Luna e de sua esposa d. Leonidas Pinheiro de Luna.

Das forças democraticas...

(Conclusão da 1.ª pagina)

refletindo um apelo de toda a população ultrajada — o anseio coletivo de que vem a ser rigorosamente apurada a denuncia ja lançada a Nação, quanto a responsabilidade pelos fatos aludidos e pelos que se acham em premeditação, punindo-se inflexivelmente, sem consideração as posições sociais e politicas, todos que forem encontrados em culpa;

9º — Vindicar junto á referida Comissão Judiciaria por indicação do Instituto da Ordem dos Advogados de Pernambuco, a assistencia de advogados que, em nome da opinião livre de Pernambuco, acompanhe em todos os seus termos o inquérito aludido;

10º — Proclamar a Nação que as medidas aqui pleiteadas são indispensaveis a criação do ambiente de ordem e confiança dentro do Estado, para nele se processar a campanha politica de redemocratização do pais na qual todos via, prosseguirão, sem vacilações, por mais duras que sejas consequencias.

(Ass.) Antonio Ferreira da Costa Azevedo, Gilberto Freyre, Soriano Neto, Geraldo Andrade, João Cleofas de Oliveira Nehemias Gueiras, Julio Belo, Silvio Rabelo, Joaquim Bandeira, Antiogenes Chaves, Eurico de Souza Leão, Anibal Fernandes, Genaro Guimarães, Luiz Cedro Carneiro Leão, Olivio Monte Negro, Angelo Souza, Odilon Nestor, Domingos Marques Vieira Mario Guimarães Sousa Severino Marins, Lourival Fernandes, Luis Guedes Alconforado, padre Felix Barreto, Jeronimo Heraclio Rego, Braz Lucena Thomaz Oliveira Lobo, Pio Guerra, Costa Carvalho, José Vieira de Melo, Renato Carneiro da Cunha, Julio Melo Filho, Agripino Lacerda, Carlos José Duarte, Fernando Simões Barbosa, Miguel Vieira, Lalor Motta Cesario Melo, Nelson Chaves, Romero Marques, João Tavares da Silva Otavio Freitas Junior Raimundo Diniz Barreto, Esdras Gueiros, João Costa Azevedo Gilberto Osorio de Andrade, Pinto Ferreira, Abgar Soriano, Arthur Araujo Neves, Mario Pessoa, Estevão Pinto, Gentil Mendonça, Leopoldo Lima, Odilon Ribeiro Coutinho, Andrade Pinto Ferreira, Abgar Soriano, Manoel Arthur dos Santos, Joaquim Carneiro da Cunha, Salviano Machado Filho, Paulo Rangel Moreira Murilo Costa Rego, José Gonçalves Filho, Paulo Rangel Moreira, José Gonçalves Medeiros, Carlos Humberto Carneiro da Cunha além de outras assinaturas.

Dr. Raul Fernandes

Avisa que atenderá seus clientes, mediante hora previamente marcada no consultório a Praça João Maria 50. Fone 1267

Somente durante o corrente mês

DR. VILLAÇA

MEDICO DE CRIANÇAS
Reiniciou sua clinica
Cons.: Rua Ulisses Caldas 88 — 1º
Residencia: Av. Hermes da Fonsêca 1015
Tirol

Não recuperou a Nação as suas liberdades essenciais

O DIÁRIO

Orgão dos "DIARIOS ASSOCIADOS"
Fundado a 15 de Setembro de 1929

ANO VI — NATAL, Segunda-feira, 12 de Março de 1945 — Nº 570

Rokossowsky reagrupa as suas forças

MOSCOU, 12 (AP) — Depois de conquistar praticamnte toda a area ao norte da Pomerania, Rokossowsky está agora reagrupando as suas forças para o ataque sobre Berlim que, possivelmente, será combinado com o avanço de Zhukov.

Fala o cel. Von Hammer

LONDRES, 12 (AP) — O coronel von Hammer, falando ha pouco na emissora de Berlim, revelou que os russos desfecharam um violento ataque com o auxilio de tanks e de infantaria, contra a linha dos nazistas, ao sul de Kuestrin.

Foi a S. Paulo tentar dividir

Declarações do sr. Virgilio de Melo Franco sobre as ultimas atividades politicas do sr. Benedito Valadares

Tentativa de lançamento de outra candidatura militar

RIO, 12 (Meridional) — A proposito da viagem do sr. Benedito Valadares a São Paulo, o sr. Virgilio de Melo Franco, falando a um matutino, declarou: "Afirma o sr. Benedito Valadares que sua viagem a S. Paulo tem o objetivo de unificar as forças politicas, mas o governador antes de ir a S. Paulo deveria ter unificado as forças politicas do seu proprio Estado que estão bem divididas". Acentuou ainda, o sr. Melo Franco: "Em São Paulo, que fez o coordenador de 1937? Encontrando as forças de S. Paulo unidas em torno da candidatura de Eduardo Gomes, dirigiu-se apenas a um partido com suas propostas de pacificação". "Torna-se evidente, portanto, que o sr. Benedito Valadares foi a S. Paulo para tentar dividir e nunca para o congraçamento". Continuou: "A quem poderia interessar essa divisão das forças politicas ingenuamente tentada pelo sr. Benedito Valadares? "Acrescentou o sr. Virgilio de Melo Franco: "Os partidarios de Eduardo Gomes, a um tertiur? Benedito Valadares apresentado? A divisão tentada pelo governador de Minas evidentemente só poderia interessar a uma pessoa: o sr. Getulio Vargas". Continuou o sr. Virgilio de Melo Franço: "O sr. Benedito Valadares pretende dividir as forças armadas. Vendo os chefes do Exército, da Marinha e da Aeronautica unidos em face da sucessão presidencial, mantendo em torno do assunto uma atitude e absoluta correção e patriotismo, o sr. Getulio Vargas procura lançar mão do sr. Benedito Valadares, da maneira mais obscura e mais incorreta, para lançar outra candidatura militar, a-fim-de a opôr ao Brigadeiro Eduardo Gomes, figura prestigiada e respeitada por todos os camaradas de armas; e quer, assim, em vão, tentar a discordia entre os militares.

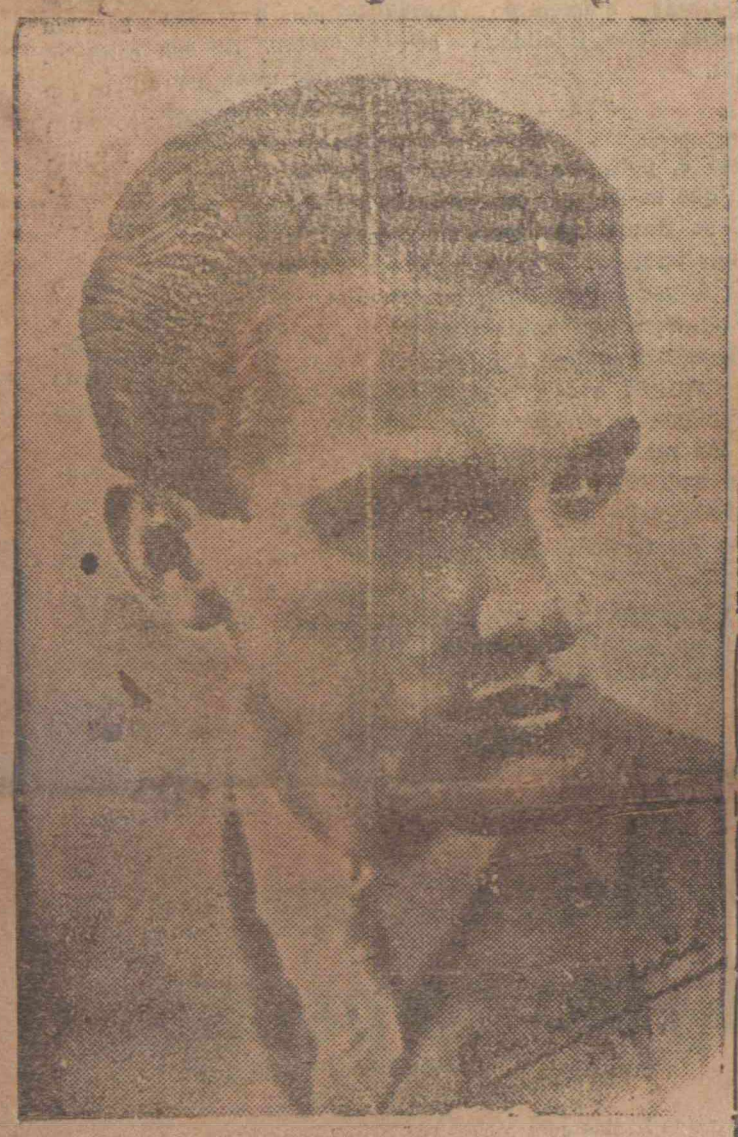

A PRIMEIRA VITIMA — A fotografia acima reproduzida é uma das mais recentes do bacharelando Democrito de Souza Filho, recebida do Recife. Como é do dominio publico, nas sangrentas ocorrencias verificadas naquela cidade, recentemente, o bacharelando Democrito de Souza Filho, destacado lider democratico da mocidade pernambucana e por isso, particularmente visado pela policia politica estadual, sucumbiu ás balas assassinas dos sicarios armados pelas autoridades locais para dissolver o comicio de propaganda da candidatura Eduardo Gomes. (Serviço da "Agencia Meridional", para O DIARIO)

Firmada a cabeça de ponte americana

20 kms. de ext. por 2 a 3 de profundidade

BERLIM CONFESSA

LONDRES, 12 (AP) — A emissora de Berlim revelou que uma cabeça de ponte foi estabelecida pelo 1º Exercito, sob o comando de Hodges, na area de Ramagen, sobre o Reno com 20 kms. de extensão por 2 a 3 de profundidade.

NÃO UMA, E SIM VARIAS

LONDRES, 12 (AP) — O correspondente da Transocean na fente ocidental, Franz Westhoff, revelou que ha pouco os americanos "estabeleceram varias cabeças de ponte sobre o Reno, ao norte e sul de Reinbreitbach, localizada ao sul de Honef".

COMPLETO CONTROLE DA MARGEM OCIDENTAL COM O 3º EXERCITO AMERICANO NA ALEMANHA, 12 (AP) — As forças americanas do 3º Exercito já eliminaram praticamente todos os elementos nazistas que se encontravam na margem ocidental do Reno.

Sob aclamações, o Cons. da O. dos Advogados do Brasil aprova importante e oportuno manifesto

O poder judiciario não tem independencia nem poderá tê-la enquanto a vontade de um unico homem puder demitir e aposentar juizes

RIO, 10 (Meridional) — O Conselho de Ordem dos Advogados do Brasil aprovou um manifesto que, pela importancia da materia versada, se equipara ao libelo da Faculdade Nacional de Direito, na sua condenação ao regime debaixo do qual vive o povo brasileiro. E' o seguinte o texto desse manifesto que foi aprovado por aclamação e de pé :

"O Conselho da Ordem dos Advogados do Brasil, no Distrito Federal, investido pelos sufragios dos advogados da capital da Republica, no encargo de representação dos interesses de seleção, defesa e disciplina da classe desempenhando-se do seu dever de pugnar pela ordem juridica, o qual se acha inscrito como um dos principais orientadores do reto e digno exercicio do seu "munus", vem manifestar seu ponto de vista sobre os graves problemas da democratização do pais. Sente o Conselho que faltaria á sua missão se negasse ás elites responsaveis do Brasil o seu pronunciamento sobre questões que constituem a base da nossa ordenação juridica e cuja solução se põe agora perante a consciencia de todos como o alicerce da paz publica.

Não importam ao Conselho questões politicas ou candidaturas, nem os termos partidarios em que se formulará a competição eleitoral, anunciada como devendo reintegrar o povo na sua soberania : o dever dos juristas que o compõem e aos quais incumbe esclarecer e fixar responsabilidades, leva-os a manifestar-se á Nação sobre as questões fundamentais do direito publico brasileiro, na primeira oportunidade que se lhes depara de livremente externarem seu parecer.

Entende o Conselho que a Nação não recuperou as liberdades publicas essenciais ao exercicio de sua soberania. As franquias democráticas que garantam ou legitimam o voto popular serão ilusorias quando não decorrerem das leis. Outorgadas por um homem ou afiançadas em nome de instituições a quem não compete o poder politico e que não relegaram a ninguem, pelas formas democráticas de seu pronunciamento a incumbencia de torná-las co-responsaveis perante a Nação — essas franquias ficam expostas ao ludibrio e á fraude.

O poder judiciario não tem independencia e nem poderá tê-la, enquanto a vontade do um unico homem puder demitir e aposentar juizes e for suficientemente poderosa para anular suas decisões por meio de decretos. O ambiente de liberdade de opinião que existe em varios pontos do teritorio nacional resulta da impotencia momentanea ou das transitorias conveniencias do governo, mas se acha assegurado pelas leis. Contra ele permanece vigente uma dura

Continua na 8ª pagina

Melhorará a situação de Prestes

RIO, 12 (Meridional) — Empossar-se-á, hoje, o sr. João Alberto, na Chefatura de Policia, acentuando um vespertino que o primeiro ato do novo chefe de policia visará a melhoria da situação de Carlos Prestes.

Inqualificavel o atentado contra o "Diário de Pernambuco"

TELEGRAMAS DO SR. TRISTÃO DE ATHAYDE

RIO, 11 (Meridional) — O lider católico Tristão de Atai de, num gesto de indignação contra o brutal atentado contra os estudantes e a classe intelectual do Recife, enviou aos srs. Gilberto Freyre e Anibal Fernandes os seguintes telegramas:

"Sr. Gilberto Freyre. — Recife.

— Recebo meu indignado protesto contra inominavel atentado de que foi vitima e resultou assassinio acadêmico Souza Filho. — (as.) Alceu Amoroso Lima".

"Sr. Anibal Fernandes. — "Diario de Pernambuco" — Recife. — Em nome do Centro Don Vital e meu proprio venho solidarizar-me com V. Excia. e redação "Diario Pernambuco" no protesto nacional contra inqualificavel atentado sofrido. — (as.) Alceu Amoroso Lima".

RENUNCIOU O EMB. BRAS. EM CUBA

Solidario com Eduardo Gomes o sr. Lima Cavalcanti

RIO, 12 (Meridional) — "E-me impossivel continuar representando, no exterior um regime cuja atuação repugno minha condição de sincero partidario da democracia", declarou numa entrevista, em Havana, o sr. Lima Cavalcanti. A entrevista é divulgada pela imprensa carioca com grande destaque. Acentuou o sr. Lima Cavalcanti que é evidente que as intenções das camarilhas dos aproveitadores da ditadura, de continuar no poder, impondo-se ao pais, pela força ou pela fraude eleitoral". Adiantando disse: "A nomeação do sr. Agamenon Magalhães para o Ministerio da Justiça revela claramente esses propositos inconfessaveis". Continuou: "Foi a este politico desalmado e sem escrupulos de qualquer naturesa, que o governo, neste momento delicado em que vivemos, confiou a pasta da Justiça, encarregada de orientar os trabalhos preparatorios que permitirão a restauração constitucional do Brasil. E concluiu: "Será inutil qualquer tentativa da ditadura de ocultar a verdade sobre a situação brasileira e esmagar o movimento civico, verdadeiramente nacional, que tem a mira de restaurar a democracia do Brasil."

No decorrer de sua entrevista, o sr. Lima Cavalcanti, que solicitou exoneração de seu posto, declarou-se partidario de Eduardo Gomes.

Não é candidato o presidente Vargas

As solenes promessas do discurso de ontem--"Não abandonarei o meu posto nem pela violencia nem pela traição"

No Automovel Clube, o banquete

RIO, 12 (Meridional) — Realizou-se no "Automovel Clube" o almoço que um grupo de jornalistas ofereceu ao presidente Getulio Vargas em agradecimento á promulgação do decreto-lei dos salarios dos jornalistas. Estiveram presentes além do sr. Getulio Vargas os membos dos seus gabinetes civil e militar, o sr. Marcondes Filho, ministro do Trabalho, André Carrazzoni, presidente do Sindicato dos Jornalistas e diretor de um dos jornais incorporados ao patrimonio nacional, que falou saudando o presidente Getulio Vargas, como prova de agradecimento.

Aspectos principais do discurso presidencial

RIO, 12 (Meridional — Discursando no almço de ontem, referiu-se, inicialmente, o sr. Getulio Vargas, á tradição do jornalismo brasileiro, desse modo: "Por longo periodo, os nossos jornalistas desempenharam uma especie de sacerdocio civico". Após tecer outras considerações sobre o jornalismo disse: "Nenhum governo poderá manter-se sustentando a politica do rico contra o pobre e do poderoso contra o humilde. Sem perseguir ninguem, o Estado deve intervir para amparar todas as classes, criando um ambiente de colaboração entre os empregados e os empregadores. Passou uma época em que a igualdade politica exclusiva bastava para assegurar o equilibrio social. Quem negar na atualidade o primado dos interesses coletivos sobre os individuais, é confessadamente reacionario". Adiante afirmou: "Os imperativos de nossa época são de renovação. Será esforço inutil querer voltar atraz para regredir. Iniciamos com a Revolução de 1930 uma jornada salvadora da nacionali-

(Continúa na 8ª pag.)

O DIARIO

ORGÃO DOS "DIARIOS ASSOCIADOS"
Fundado a 15 de setembro de 1925

Diretor: João Calmon
Diretor-gerente: Edilson Varela

Redação, administração e oficinas: Rua Frei Miguelinho, 129 — Natal — Rio Grande do Norte — Endereço Telegráfico: "ODIARIO" — Telefone: 1205

ASSINATURAS:

Ano: Cr.$ 80,00. Semestre: Cr.$ 45,00. Numero do dia: Cr.$ 0,40. Numero atrazado: Cr.$ 0,80

Representantes no Rio: Serviços de Imprensa Limitada — Edificio Odeon (sala 802).
Em São Paulo: — Serviços de Imprensa Limitada — Rua 7 de abril, 341.

A correspondencia de ordem comercial deverá ser endereçada ao diretor-gerente de "O DIARIO"

A primeira aula

Assis CHATEAUBRIAND

O comicio de ante-ontem, na Praça Marechal Floriano Peixoto, foi o comentario eloquente da opinião publica do Rio de Janeiro á primeira lição do direito constitucional do novo ministro da Justiça. Nalguns grupelhos governamentais pululavam duvidas quanto á procedencia das criticas que recebia o ato do presidente Getulio Vargas, nomeando de uma assentada dois energumenos, lazarados e cobardes, para a pasta do Interior e para a interventoria de Pernambuco. Ambos deliberaram acabar com as controversias que ainda podessem subsistir no animo dos que os observam de longe. Foram logo liquidando a bala um acadêmico, que imprudentemente se atrevera a convocá-lo junto com outros companheiros. E mais um comerciante abelhudo, que fôra ouvir oradores liberais, na praça publica, o que nada tinha a ver com os seus negocios nem com a sua profissão. Decisiva prova dos nove se apressou em fornecer o ministro da Justiça. Foi a sua primeira aula de direito publico, como secretario da pasta do Interior: o eclipse total das garantias constitucionais em Pernambuco, com o assassinio frio, premeditado, de um intrépido acadêmico e de um negociante espectador do comicio. Era o acadêmico uma das molas automáticas da reação estudantil contra a barbarização de Pernambuco.

Dizemos que o crime do acadêmico Democrito de Souza Filho é um ato premeditado pela policia de Pernambuco, porque, sendo ele uma das resistencias morais mais constantes que se contrapunham ao arbitrio do ex-interventor, a sua policia-politica o tinha marcado. Conheci-o há poucos meses em São Paulo, quando ele e outros companheiros da Faculdade de Pernambuco eram nossos hóspedes ali. Nos rápidos momentos em que estivemos juntos, pude constatar o espirito de iniciativa e o tonus civico do jovem acadêmico. Falavam-lhe, pela palavra e pelos gestos, a exuberancia e o calor dos moços de sua idade. Vivendo em sua terra numa quadra revolucionária, ele tinha nitida a noção da responsabilidade dos homens de ação, jovens e velhos, para redução do espirito de ofensiva do govêrno local contra as prerrogativas essenciais da soberania popular. Não entretinha ilusões sobre a natureza da luta em que se engajara. Sabia que o doméstico do interventor, colocado na chefia da policia, cedo ou tarde acabaria por colhê-lo em sua máquina terrorista. Mas não se intimadava. Nem se dobrava a outras exigencias que não ás do patriotismo militante. Repudiara a ditadura, com todos os seus apêndices e aberrações. Na órbita do esforço individual fazia tudo que estava ao seu alcance para demolir os escombros do governo ilegal, cinico, da quadrilha que assaltou Pernambuco em 1938.

Conheceu vários dos ergástulos do atual ministro da Justiça, com a sua hipertrofia da autoridade. Era um menino guardado á vista pela policia, e fixado para um ajuste de contas mortal em hora que não tardaria. O ideal da vingança do ex-interventor realizou-se sábado passado. Enquanto ele tomava posse no Rio de Janeiro, os esbirros do celerado que deixou no governo do palacio de Campo da Princesa, consumavam-lhe a missão. Caiu na janela do edificio do nosso "Associado" pernambucano. Democrito de Souza Filho apresentava o peito e o coração á bala dos sicarios, que o haviam jurado, em obsequio ao odio que lhe votava o atual ministro da Justiça. O serviço foi feito de modo irrepreensivel. A garrucha de um malfeitor, desfechada na rua, poria á mostra o casco da liberdade de comicios que o governo federal disse haver garantido ao pais.

Na Praça da Independencia se reuniam assanhados os alunos do corpo de educandos de direito constitucional do professor ministro da Justi-

(Continúa na 6ª página)

PAGANDO AOS ESTADOS UNIDOS

RIO, 9 (Meridional) — O Tesouro Nacional tomou, hoje, providencias afim de que o Banco do Brasil faça, por sua ordem, o pagamento ao governo norte-americano da importancia de 35.000.000 de dollares, correspondentes as três primeiras prestações dos materiais fornecidos ao Brasil, em virtude do acordo concluido na base da lei de emprestimos e arrendamentos.

MICROSCOPIO

Raul PILA

(Copyright dos Diarios Associados)

Os "Diários Associados" acabam de adquirir o direito de publicação exclusiva dos artigos que o sr. Raul Pila, publica no "Correio do Povo", de Porto Alegre, na famosa secção que mantem nesse orgão intitulada "Microscopio".

A inclusão do nome do ilustre publicista riograndense como colaborador da nossa cadeia de jornais em momento como o atual é mais um esforço que os "Diarios Associados" realizam visando ampliar o seu quadro de comentaristas politicos, esforço que estamos certos será devidamente apreciado pelos nossos leitores.

Figura de real prestigio na vida politica do Rio Grande do Sul, o sr. Raul Pila, é, sem duvida, uma das mais autorizadas vozes que se podem erguer nas circunstancias presentes para criticar e apontar rumos na campanha que ora se inicia. Ligado desde muitos anos ás atividades partidarias do seu Estado, como vulto preeminente do Partido Libertador, ao qual presidiu como sucessor do sr. Assis Brasil, o sr. Raul Pila conta com uma larga e generosa folha de serviços prestados ao Rio Grande do Sul e ao Brasil. Foi um dos lideres do movimento politico em torno da candidatura do sr. Getulio Vargas á sucessão do presidente Washington Luis e do movimento revolucionario de 1930. Em 1932, o sr. Raul Pila aderiu ao movimento revolucionario irrompido em São Paulo, sob a bandeira da Constitucionalização do país, sendo exilado para Buenos Aires. Em 1934 foi eleito deputado á Assembleia Constituinte gaucha, onde teve atuação das mais brilhantes.

Médico e professor da Faculade de Medicina do Rio Grande do Sul, o sr. Raul Pila já é jornalista de renome em todo o pais, comentador arbuto dos fatos politicos. Os seus artigos nesta hora em que o Brasil se apresta para reingressar nas suas tradições democraticas ganham um relevo e uma autoridade indiscutiveis.

O primeiro artigo desta serie, divulgamos em seguida:

Nestes sete anos ultimamente decorridos, frequente era, entre pessoas que praticavam acerca da situação do Pais e da dificuldade de sair dela, surgir a pergunta embaraçosa e conformista: "Onde o homem para substituir o sr. Getulio Vargas no governo do Brasil?"

A estes tais poder-se-ia responder, sem menosprezar absolutamente a valia do fator pessoal, que, muito mais que um homem, vale uma acertada e segura orientação e a geral disposição para segui-la; e ainda, que muito menos inseguro e perigoso do que um homem invulgar é um grupo de homens medianos, mas moralmente saudaveis e animados de honestas e patrioticas intenções.

Isto era o que se poderia responder. Mas, para condescender com o personalismo, fenomeno caracteristico da vida politica pouco adiantada, preferia eu expender outras alegações, não menos exatas e verdadeiras.

Eram elas que o regime ditatorial — esterilizador de inteligencias, inibidor de iniciativas, sufocador de caracteres, desmoralizador de tudo e de todos — havia feito do nosso pais uma tabua rasa. Inexato seria dizer que se olhava e não se via ninguem pois alguns poucos vultos ainda emergiam nesta desolação, mas, quanto mais passava o tempo, mais completo se ia tornando este "deserto de homens e de idéias". Essa atrofia progressiva, entretanto, não nos deveria impressionar grande-

(Continua na 3ª página)

Sobre a liberdade de opinião

No seu discurso de ontem, o presidente Vargas prometeu, solenemente, que o seu governo tudo faria, no sentido da livre manifestação popular, no proximo pleito.

Rememorou, ainda, o presidente que seria criminoso se entredevorasse a nação, quando lá fóra, contra um inimigo implacavel, lutam pela soberania, pela honra e pela integridade da patria, os bravos homens do nosso corpo expedicionario.

ooo

O país não deseja e não anseia por cousa diferente.

Todo este poderoso e incoercivel movimento de restauração democratica, que empolga o Brasil, visa, o embate pacifico das urnas. Ninguem pleiteia a desordem. Seria, nesse caso, o pior dos brasileiros.

Nas mãos do governo, está, porém, em parcela maxima, a responsabilidade pelo clima, pelo embiente do país, nas eleições que se avizinham.

A garantia de que o povo possa manifestar-se mesmo, sem constrangimentos de quaisquer especies, deve positivar-se, assim, em atos cotidianos e palpaveis. Que se autorize por exemplo, desde já, a volta á circulação do "Diario de Pernambuco", a sofrer, desde nove dias, a censura draconiana da policia daquele Estado.

ooo

O fato do país ter, para o restabelecimento do sistema democratico e a escolha dos seus dirigentes, que se organizar em partidos e correntes de opinião não indica, de nenhum modo, québra da unidade nacional. Indica, somente, vitalidade da vontade popular. Nos Estados Unidos, na Inglaterra, na França, povos que se encontram entre os que marcham á frente da civilização, ninguem é adepto, todos repeleriam um regime sem a existencia e atuação de partidos.

Tal aberração é totalitarismo.

E o testemunho que o povo brasileiro está dando, no momento, de pleno e veemente repudio á ditadura, é prova eloquente de que aqui, tambem, um governo sem base na discussão e na escolha popular, é puro arbitrio mistificador.

Não haverá "tertius"

Augregesilo de ATHAYDE

A candidatura do major-brigadeiro Eduardo Gomes não resultou de conchavos, combinações ou barganhas. Caiu sobre o país como uma força salvadora e ao apresentar-se o seu nome, só se formulava o espanto de que possuindo-o não houvesse o Brasil se lembrado dele, há mais tempo, para a gloriosa tarefa da sua libertação.

Todos os partidos e grupos, todas as classes, os homens mais representativos, ficaram de acordo imediatamente, acolheram o Paladino com a naturalidade e a certeza de que ali estava a solução clara e limpida. Na conturbação geral ficara essa reserva cristalina, um homem de bem, probo e altivo, com todas as grandes qualidades tradicionais da gente brasileira, espelho para a juventude e exemplo sem mancha de fidelidade ao ideal.

xxr

Não é, pois, uma candidatura que se negocie ou com a qual se transija em proveito de um terceiro.

As forças democráticas nacionais teem um nome para levar ás urnas; que o oficialismo escolha o seu, o chefe da camarilha ou alguem dela que lhe mereça confiança. A nação nada tem que ver com as preferencias dos remanescentes do fascismo destroçado.

Não entrará, portanto, em nenhuma especie de cambalacho ou transação, em virtude de que se abra o mais ligeiro credito aos individuos, sem mandato legal que se assenhorearam subrepticiamente do poder.

O que o oficialismo pretende, ao sentir a impossibilidade do triunfo do seu principal beneficiario, é sair pela porta da cozinha, com um nome que antes de mais nada assuma o compromisso de protegê-lo, na hora fatal da apuração das contas.

xxr

Mas isso não o logrará, porque quantos estiveram na estacada, combatendo rudemente nestes quinze anos, não abandonarão jamais.

Quem quer que surja bafejado pelo oficialismo tem consigo desde logo a marca da estirpe hedionda: é filho gerado nos contubernios da ditadura.

Não poderemos trocar o nome do brigadeiro Eduardo Gomes, a esperança que ele encarna, a pureza sagrada das origens da sua candidatura, por qualquer outro que traga do nascedouro um contrato secreto com a usurpação, no sentido de poupá-la ao legitimo revide da justiça.

Isso é o que significará o "tertius" que, segundo consta, o despotismo estrangulado tenciona articular, nas artimanhas da sua propalada filaucia.

Mas o povo está de sobreaviso, os seus autenticos representantes e interpretes de vigilia e o inimigo debalde empregará a sua solercia no esforço de infiltrar-se para dividi-los e enfraquecê-los.

Eduardo Gomes foi escolhido pelo Brasil para ser sufragado nas urnas. E sê-lo-á.

O padre mestre e as suas serpentes

José Lins do REGO

(Para os "D. A.")

Viera das Indias com a saudade da jungle na sensibilidade mórbida. Chegara em Recife para educar meninos, membro de uma ordem que dera ao Brasil os Anchieta e os Nobrega evangelizadores de caboclos bravios. Mas o padre mestre que se fizera no contacto das selvas sombrias não queria saber de meninos, procurava cobras para domesticar. As cobras das Indias eram o espanto dos classificadores, mas havia tambem cobras no Brasil, e de terriveis venenos, cobras que não ficavam a dever nada ás viboras orientais. E foi o que mais admiração cusou no mestre indú. E sem perder tempo, deu-se inteirmente aos seus trabalhos ofidicos. As variedades lhe encheram as vistas, as côres, a virulencia dos venenos lhe fizeram admiração.

E o butatan montado em Recife, na pacata rua da Soledade, cresceu em numero, em riqueza. Tudo se fez, com o mais severo rigor. As pobres "papa-ovo", inofensivas, que somente perseguiam os ratos e as galinhas, não interessavam ao mestre cuidadoso. E foi assim que ele selecionou jararacas, caninanas, surucucús, cascaveis, e poude, em pouco tempo, apresentar obra mais caprichosa que a de Vital Brasil, em São Paulo.

Em Recife, no colegio de meninos, na velha casa dos bispos, funcionara o mais terrivel ofidiario dos trópicos. O padre indu chegou ao fim de sua jornada, com uma fabulosa coleção de serpentes. E estas serpentes, criadas com tanto amor, com todos os métodos e exercicios, foram, um dia, postas a serviço de uma cruel politca de destruição. E vimos o interventor Magalhães arrastar para o seu palacio de capitão-mor as ricas variedades do padre-

(Continúa na 7ª página)

Noticias Oficiais

O Interventor Federal assinou, sábado, os seguintes decretos:

— designando Origenes Monte para responder pelo expediente, até ulterior deliberação, do cargo de Diretor do S.E.R.A.S, que se acha vago;

— dispensando de servir no Departamento das Municipalidades, Luis Patriota, posto á disposição do Estado pela Prefeitura de Natal;

— nomeando Luis Patriota para exercer, interinamente, como substituto, o cargo de Diretor da Secretaria do Conselho Administrativo do Estado.

O CAMINHO DO DEVER

Uma carta que não haveremos de escrever...

Rivaldo PINHEIRO
(Para o "DIARIO")

Chegou para nós a hora da luta suprema e final. Diriamos melhor: chegou para nós o momento ha tanto tempo desesperadamente desejado da batalha derradeira. E como não ha alegria sem tristeza, este momento se nos apresenta manchado por certas manifestações, contra as quais, desde cêdo, é preciso que estejamos atentos. Podemos, entretanto, fazer dessa tristeza uma arma, e destruir pelo ridiculo todas as veleidades que desabrocham, á semelhança dos cogumelos, por sobre os pantanos e as podridões de um passado enevoado e ainda quasi presente.

Gostariamos, nesta hora, (falamos no plural porque, felizmnete, é enorme o numero, a maioria daqueles que se não comprometeram na obra insensata de decomposição a que se votavam outros até bem pouco), de escrever uma carta a certa categoria comum de pessôas, nossas conhecidas .Poderia ser mesmo uma carta circular, porque os crimes, as atitudes, os fatos desabonadores em que se envolveram ou se deixaram envolver são mais ou menos os mesmos, com iguais caracteristicas. Uma carta, emfim, que desacordasse esse pôvo, tão depressa embriagado com a nova luz que nos chega depois de uma longa noite de restrições e inconciência, uma carta que o desacordasse para a realidade da sua posição, que lhe refreasse os impulsos libertários e mesmo, em algum caso, revolucionários fazendo-o voltar á consciência do que era e do que éramos nós outros. Felizmente o numero desses oportunistas não é grande, embora que os seus processos e os meios de que se utilizam sejam perigosos.

Não os queremos desprezar para a nossa causa, a nossa velha causa contra a qual vinham eles combatendo até ontem. Somos até camaradas. Queremos apenas evitar o ridiculo a que se vão arriscando cair. Queremos torna-los elementos uteis, produtivos. Mas, isto só é possivel depois de um longo periodo, um longo processo de regeneração. E para essa regeneração só em si próprios eles poderão ir buscar os recursos. E' preciso que procurem os caminhos, e os encontrem, pelos quais poderão identificar-se com a causa do pôvo, da qual se achavam dovorciados ou que sempre repudiaram. Apreciamos com muita alegria os seus atuais sentimentos democráticos. Que eles se tornem mais firmes, e qúe, pela experiencia adquirida com o tempo venham algum dia a merecer a nossa confiança, a confiança do pôvo, são os nossos votos.

Nesta carta, haveriamos de lembrar ao **prezado amigo** (são muitos, mas haveriamos de nos dirigir a cada um em particular), as discussões que travavamos ha quatro ou cinco anos atrás quando paar a sua visão simplista as vitórias materiais do totalitarismo na Europa representavam a sentença de morte contra as democracias: quando acreditavam que a salvação só era possivel com o "achamento" de um superhomem capaz de identificar os destinos nacionais com os destinos da Alemanha e com outros destinos; quando pregavam e praticavam a acomodação, o aproveitamento oportunista das circunstancias; quando serviam a uma causa que era oposta á causa do pôvo, para o qual ingenuamente apelam hoje; quando se comprometiam com um estado de cousas que era tremendamente pesado para o pôvo e que o pôvo concientemente repudiava.

Haveriamos de relembrar e descriminar as restrições e os vechames a que eles próprios, trepados nas funções que os homens dignos regeitavam, nos submetiam todos os dias. Haveriamos de lembrar a sua própria ação de agentes, de instrumentos executores dos mandados mais absurdos frutos de uma ordem que só a custa da sua conivência, da sua cumplicidade e da sua colaboração se podia manter.

Esta carta não faremos, porém. Podem estar tranquilos e confiantes em nossa benignidade. Não a faremos agora. Queremos dar-lhe a oportunidade da regeneração desejada. E confessamos desejar sinceramente não precisarmos fazê-la mais tarde.

J. E. de Mácedo SOARES

"Copyright dos "D. A."

A bestialidade do crime da policia-politica de Recife, afetando profundamente a inteligência e a sensibilidade do povo brasileiro, está provocando redobradas manifestações de protesto contra a intromissão do cangaço na vida publica do país, igualando em insegurança as ruas de grandes cidades civilizadas ás trilhas desertas no sertão inóspito.

Os mestres do direito, de cabeça erguida, acompanhando os seus discipulos, na dor que os acabrunha — na realidade lhes dão a melhor lição de civismo, que a desgraça dos tempos lhes podia sugerir. Politicos, jornalistas, magistrados, homens de letras e da Igreja, lidimos representantes das classes populares, operários, industriais, comerciantes, as mais expressivas figuras de brasileiros curvam-se diante do tumulo da vitima sangrenta, colhida na radiosa mocidade pernambucana, fiel ao seu destino de precursora nas grandes campanhas da liberdade.

Entre tantas e tão justas homenagens, não passou entretanto despercebida a que prestou o Exército ao mártir da ditadura. O sr. general comandante da 7ª Região, interpretando a consternação e a revolta de seus oficiais e soldados, não sómente compareceu aos funerais do estudante, como fês depositar no seu atau'de uma corôa de flôres, com esta simples dedicatória: "Homenagem da 7ª Região Militar ao malogrado Demócrito de Souza Filho".

Sabemos todos a discrição e a seriedade das manifestações publicas dos sentimentos do Exército, que, na emergência da guerra, cada vez mais coeso, se confia á vigilancia e firmeza de seu chefe. A atitude da 7ª Região Militar foi, portanto, meditada pelo sr. general Eurico Dutra, que aprovou a nobre iniciativa, tão tocante para o povo brasileiro.

O fato é que cabem as classes armadas gravissimas responsabilidade na sorte do país neste instante. A guerra pela ordem democratica na Europa e a conscrição total e obrigatoria, que acaba de ser decretada, confundem substancialmente a nação e os quadros profissionais do Exército, que formam sua estrutura militar. Os vinculos da guerra desatando-se nos antigos preconceitos de classe — prenderam-se fortemente nos compromissos de fidelidade aos ideais da civilização cristã, que normalizam o homem brasileiro na sociedade em que vive. Assim o Exército é hoje absolutamente inseparável da nação, porque é ela própria, no ciclo fulgurante de sua mocidade. E não podemos esquecer que as nações vivem realmente no sonho dos moços, nos seus desejos e ilusões.

Cobrindo de flôres o corpo inanimado do estudante pernambucano, o Exército comungou na idéia nacional de libertação, investiu-se na causa do povo, compartilhando o seu sofrimento diante daquela juventude colhida ainda em flor.

Tal comunhão não pode ser, entretanto, um vago ritual, diante da amargura alheia. Nunca se viu na historia do Brasil uma reivindicação de justiça e liberdade semelhante á que hoje assistimos. De um lado a nação a peito descoberto. De outro os restos da camarilha, lutando desesperadamente por conservar um poder usurpado e ilegitimo. A nação dizendo o seu nome, resgatando o seu direito, sangrando por seu ideal democrático dentro dos quadros do Exército. A camarilha mascarando suas intenções ferozes na disputa do poder. A camarilha falsificando-se. A camarilha negando-se a si mesmo, sem enganar a ninguem. Ora, em tudo isso há sangue, sofrimento, paixão. A pragmática e a convenção cessam diante de almas que penam.

Eis aí o que é o Brasil e onde está o dever do Exercito. O Brasil é o seu direito de ser livre reafirmado até a morte. O dever do Exército é libertar o Brasil, é preservá-lo da degradação do cangaço, é assegurá-lo na vocação de viver tranquilamente de seu trabalho.

Brasil e Exército confundem-se nos seus ideais(unem-se no compromisso e no esfôrço de os realizar. Não há, pois, caminho mais direito, mais claro, mais á vista para os que o devem palmilhar cumprindo seus deveres.



DELEGAÇAO CATOLICA NORTE-AMERICANA EM VISITA AO BRASIL — Em visita oficial ao Brasil, esteve no Rio Grande do Sul, em São Paulo e no Rio de Janeiro, uma delegação de prelados norte-americanos, constituida por monsenhor Joseph H. Schlarman, bispo titular de Peoria, EE. UU., presidente da Conferência Católica da Vida Rural daquele país e monsenhores Joseph P. Morrison, presidente da Conferência Liturgica e vigário da Catedral do Santissimo Nome, da arquidiocese de Chigaco e Luigi C. Ligutti, secretario executivo da primeira daquelas entidades. O bispo norte-americano e seus companheiros completaram, assim, uma viagem pela América Latina, já tendo visitado os paises da Costa do Pacifico, a Argentina e o Uruguai, movidos pelo objetivo de difundir as diretrizes e finalidades daquelas instituições. Dessa delegação, que pretende conceder bolsas de estudos a jovens fazendeiros latino-americanos para que possam realizar estudos avançados sobre a existencia rural nos Estados Unidos, a gravura reproduz um flagrante, fixado quando os sacerdotes americanos desembarcaram do avião da Panair do Brasil, á sua chegada ao Rio de Janeiro.

Dr. Joaquim Luz

comunica aos seus clientes que reiniciou a sua clinica.

Consultas: Das 14 horas em diante.
Consultorio — Rua Ulisses Caldas 88 — 1º andar

Ouçam a ZYB-5 Radio Educadora de Natal

Cronica Social

ANIVERSARIOS
ONTEM

Senhoritas

Festejou ontem o seu aniversario natalicio a srta. Maria Celia, filha do sr. Gonzaga Galvão, comerciante e proprietario nesta capital e de sua exma. esposa d. Alcina P. Galvão.

(Continúa na 6ª página)

MICROSCOPIO

(Conclusão da 2ª pag.)

mente, porque (acrescentava eu) muitos valores se mantinham latentes e haveriam de aparecer no momento oportuno, a não ser que fossemos um povo irremediavelmente condenado á dissolução.

Ora, aí temos hoje realizada a facil previsão. Surgiu o homem como por encanto e, como se á missão estivera predestinado, logrou instantaneamente aceitação universal. Foi como se um clarão houvesse iluminado subitamente a consciencia da Nação.

Este homem, que se pudera chamar providencial, se aos ditadores os seus fámulos não costumassem reservar-lhes semelhante titulo , este homem é o major brigadeiro Eduardo Gomes, cuja vida modelar, inspirada sempre no amor da liberdade, tem sido inteiramente dedicada ao serviço da Patria.

Dificultoso seria, realmente, encontrar no momento quem pudesse reunir tantos e tão valiosos predicados. Mas o mais precioso de todos é o seu grande carater, porque, de todas as crises que nos afligem, a mais grave, a que todas domina e condiciona é, sem duvida, a crise moral, que tudo vem avassalando.

OPORTUNIDADES

Os anuncios desta secção são irradiados, gratuita e diariamente, no programa da ZYB-5, de 10 ás 11 horas

O BRASIL PRECISA DA AVIAÇAO

Subscrevam ações das Linhas Aereas Brasileiras (em organização).

Capital: Cr$ 50.000.000,00
Ações de Cr$ 200,00.

Agentes no Estado do Rio Grande do Norte: Pedroza & Irmão Limitada. Tavares de Lira, 96 — 1º.

—

CASAL sem filhos procura empregada que saiba cosinhar. Tratar na Avenida Afonso Pena. 567 — Tiro..

—

A "CASA FARACHE"
calçados e artigos para — homem —

Avisa ao publico e á sua distinta freguesia, que acaba de receber novo, variado e escolhido sortimento de: — Sapatos para homem, senhora e criança. Camisas, cuecas, pijamas. gravatas, meias, enfim, tudo para homem. Calçados para passeio e para esporte. Ketes, tenis, sandalias, etc., etc,

Preços reduzidissimos, conforme a tradição da casa.

Travessa Mexico, 80 — Ribeira.

—

VENDE-SE o engenho "Recreio" situado a dois quilometros da cidade de Pedro Velho (Vila Nova), todo irrigado com força hidraulica para o movimento deste, servindo tambem para outras industrias. Facilita-se o pagamento. A tratar com o proprietario na mesma cidade.

—

VENDE-SE um automove Ford V-8 tipo 1938, capota de pano. em perfeito estado de funcionamento e rodagem nova. Vêr e tratar á Rua General Glicerio, 209 — Ribeira.

—

VENDE-SE uma sala de jantar em perfeito estado, a tratar na Avenida Rio Branco, 321.

NA "Pensão São Francisco", por motivo de mudança para o Rio, vende-se os moveis, inclusive uma linda sala de jantar em estilo Colonial. Ver e tratar á Avenida Hermes da Fonseca. 1074 — Tirol.

—

CURSO S. JOSE'

Sob a orientação dos profs. José Ferreira Filho e Hernani Silveira, o CURSO S. JOSE', a inaugurar-se no próximo dia 15 deste mês, no Edificio do Instituto de Musica do Rio Grande do Norte, preparará candidatos para habilitação ao art. 91, bem como para quaisquer concursos bancarios . ou do DASP.

Aulas noturnas, das 19 ás 21 horas, para ambos os sexos. Preços especiais para militares.

Faça em um ano, apenas, o que teria de fazer em quatro. Tire o Curso Ginasial pelo regime do art. 91. Matricule-se no CURSO S. JOSE', a inaugurar-se no próximo dia 15 deste mês.

Informações na Rua Frei Miguelinho, 29 - 1º andar, ou pelo Tel. 11-45.

—

VENDEM-SE 1 terreno á Av. Rio Branco, 452, 4 casas á Travessa Auta de Souza, esquina com a 13 de Maio, 1 terreno á Rua 13 de Maio, 476. Tratar na Cooperativa Central de Credito, ex-Caixa Rural de Natal.

—

PRECISA-SE de uma moça ou senhora de idade que deseje viajar para o sul do país como ama de duas crianças de 3 e 5 anos. Paga-se bem. A tratar na Rua 13 de Maio, 841, ou no Quartel General com o cap. Cecilio.

—

VENDE-SE um bom armazem. sito á Rua Amaro Barreto, 1250. A tratar na mesma rua numero 1309 — Alecrim.

Grande comicio em Uberlandia

RIO, 9 (Meridional) — O sr. Virgilio de Melo recebeu de Uberlandia o seguinte telegrama, assinado pelo sr. José Assis lider politico do triangulo mineiro: "Realizou-se hoje uma multidão de 80.000 pessôas, grande comicio democrático, propugnando a candidatura de Eduardo Gomes e repudiando o chamado Estado Nacional. Os nomes dos proceres da União Democrática foram vivamente aclamados. Falaram diversos oradores. Reina grande entusiasmo em todo o Triangulo Mineiro ancioso por manifestar suas convicções democráticas nas próximas eleições, dando maioria de voto contra o governo ditatorial."

Ouçam a Z.Y.B.-5
Rádio Educadôra de Natal

DESEMBARQUE AMERICANO EM MINDANAU

LONDRES, 9 (AP) — Referindo-se ao desembarque yankee em Mindanáu, a emissora de Tokio revelou que os americanos invadiram a ilha na ponta de Zanboanga, no extremo sudoeste de Mindanáu, depois de violento bombardeio naval. Esse desembarque foi realizado pela manhã, quando 20 unidades yankees aproximaram-se da praia. Logo depois, 3 cruzadores, 4 couraçados e 20 outras unidades, por intermedio de barcaças, dão inicio ao desembarque das forças de terra.

CONFIRMADO PELA EMISSORA DE TOKIO

LONDRES, 9 (AP) — A emissora de Tokio revelou que tropas americanas desembarcaram em Mindanáu, nas Filipinas.

EDUCAÇAO
CONCURSOS E FALHAS DA SELEÇÃO

O concurso, inegavelmente, é uma das formas democráticas mais interessantes para a entrada no serviço publico e nos cargos do magisterio. Quando feito com um planejamento perfeito e com a necessaria isenção de animos o concurso é um dos processos mais indicados para medir o valor dos candidatos. E' verdade, e muitos já se teem batido por tal ponto, que quanto mais elevado o gráu do concurso mais o fator pessoal entra em cena e assim o julgamento nem sempre é o que deve ser. O atual processo, por exemplo, da seleção de professores para as faculdades superiores do país, deixa muito a desejar, principalmente por se exigir o pronunciamento das congregações em concursos a que muitas vezes não assistiram uma prova siquer. E, o sistema de pronunciamentos dos examinadores é tambem curioso. Ha vezes em que um candidato obtem uma media melhor que a do outro e não adianta coisa alguma. E os julgamentos personolissimos, cheios de paixão e de camaradagem, prejudicam enormemente o processo de seleção. Conhecemos casos, no setor do ensino superior, que nos fazem lembrar um caso de um "team" de foot-ball de Pernambuco que certa feita foi realizar uns jogos em outro Estado do norte e que num dos encontros, em disputa de linda taça oferecida pelas autoridades locais, venceu. No tempo do amadorismo, o trofeu, a taça no caso, era sempre o principal. Terminado o jogo, entraram em campo as autoridades, conduzindo a taça. Houve um discurso, exaltação da disciplina, da cordialidade, da técnica, do preparo fisico dos rapazes de Pernambuco, e, quando o capitão recifense esperava ter chegado a hora da entrega do troféu, ouviu o seguinte: "Tudo muito bem, mas a taça vocês não levam não". E o orador deu meia volta e levou a taça debaixo do braço. Assim teem sido alguns concursos no ensino superior. Um ganha, mas nem sempre leva a taça. E no caso o que interessa mais ao candidato é a "cadeira".

Mas, nosso objetivo hoje não é tratar do processo de seleção de professores para o ensino superior, assunto que ventilaremos em outra oportunidade e que merece algumas ponderações serias. Queremos hoje atender a um apelo que nos foi dirigido para comentar a organização de certos concursos pelo DASP para a entrada no serviço publico. O processo de seleção inclue, como é logico, uma mensuração de conhecimentos dos candidatos. A desproporção entre o numero de inscritos e o numero de aprovados é tremenda. Um caso que já tem merecido até de ilustres generais do nosso Exercito comentarios e interpretações. Mas, ha alguma coisa para se estudar no caso. E' pena que o diretor da Divisão de Seleção do DASP tenha viajado para aumentar a sua especialização em processos de seleção, pois do contrario teriamos pedido uma explicação ao colega que ocupa aquele posto. No apelo que recebemos encontramos uma ponderação muito interessante: nos concursos de escriturario e de datilografo para o serviço publico, mais uma vez verificou-se a desproporção dos numeros de inscritos e o de aprovados. No meio dos candidatos existiam muitos interinos, candidatos que já se acham em pleno exercicio no serviço publico, e, aí está a razão da nossa indagação, muitos elementos que se demonstram, quer como escriturarios, quer como datilografos, servidores magnificos (na reclamação que recebemos chega-se mesmo a dizer: dos melhores da minha repartição), e que não lograram aprovação nos concursos. Como explicar isto? Será que a seleção está procurando medir atributos que não são os exigidos no serviço publico? Será que o processo de seleção aplicado cuida de medir atributos que na pratica são de nenhuma valia? E' o que devem apurar interessadamente os responsaveis, pois deve haver alguma coisa errada no processo... ou talvez apurem tambem que é o serviço publico que está errado e que a seleção está certa. Damos curso assim ao apelo que nos foi formulado e que nos parece muito sensato. — FERNANDO TUDE DE SOUZA.

AGUARDENTE
"OLHO D'AGUA"
(Examinada e Aprovada pelo laboratorio Bromatologico do Rio de Janeiro)
Saboroso Aperitivo para o mais exigente paladar
Peça Sempre — OLHO D'AGUA
Fabricada e Engarrafada por
JOÃO BERCKMANS DANTAS

JOALHARIA ALENCAR
DE JOÃO ALENCAR
A casa de mais variado sortimento em joias, relogios, pulseiras, bijouterias, artigos de ótica e para presentes
Possue oficina propria
Rua Dr. Barata, 295
Rio Grande do Norte — NATAL

O sr. Etelvino apenas continua o sr. Agamenon

RIO, 9 (Meridional) — Numa entrevista que concedeu ao vespertino "O GLOBO", o sr. Mauro Mota, secretario do "Diário de Pernambuco" revelou os atos do governo ditatorial pernambucano que culminaram com o massacre de sábado ultimo. O sr. Mauro Mota pronunciou aplaudido discurso no comicio de ontem no Teatro Municipal, quando expressou o seguinte: "O programa básico que o sr. Agamenon Magalhães levou a Pernambuco foi a destruição da liberdade e a destruição da cultura de todos os seus valôres integrantes." Disse ainda: "O sr. Etelvino Lins apenas continua o seu sinistro mestre, o sr. Agamenon. O que êle fêz concorda com a idéia do antigo Interventor".

Tratando da personalidade de Demócrito de Souza Filho o sr. Mauro Mota contou que, pela ultima vês, vira aquele lider democrático estudantil, sacrificado pela causa da liberdade quando vinha saindo da Casa de Detenção de Recife, onde havia passado varios dias prêso incomunicavel por crime que até hoje é desconhecido, mas foi punido de maneira barbara pela politicia politica pernambucana.

INDICADOR PROFISSIONAL

MEDICOS

DR. ETELVINO CUNHA
(Curso de aperfeiçoamento no Rio de Janeiro e São Paulo)
Assistente do Hospital Miguel Couto
DOENÇAS DE SENHORAS — PARTOS
Ondas ultra-curtas, Bisturi Eletrico, Eletrocoagulação, etc.
CONSULTORIO: Rua Cel. Bonifacio, 222 (Ribeira) Das 15 ás 18 horas — FONE 1032 — RESIDENCIA: Praça André de Albuquerque, 574 — FONE, 1273

Tratamento e operações das doenças dos OUVIDOS, NARIZ E GARGANTA
DR. CLEODON TAVARES
Auxiliar técnico e ex-assistente interino da Cadeira de Oto-rino-laringologia da FACULDADE DE MEDICINA DO RECIFE e assistente do HOSPITAL PEDRO II, (Recife
Consultas das 15 ás 18 horas
Consult.: Dr. Barata, 6882 — 1º
Res.: Voluntarios da Patria, 896

HEMORROIDAS
CURA RADICAL
Sem operação e sem dor — Doenças Ano-Retais e de tratamento dos estreitamentos do réto pelas dilatações diatermicas
PARTOS
DR. L. BANDEIRA DE MELO
ESPECIALISTA
Consultorio: Praça Augusto Severo — 550 — 1º andar — Salas 2 e 3
Expediente: de 2 ás 6 diariamente
Residencia: Rua João Pessôa, 134

DR. ANIBAL MEDINA DE AZEVEDO
Diplomado pelo "Institute Oswaldo Cruz" (Manguinhos)
ALERGIA
Diagnóstico e tratamento das doenças alérgicas (Asma, coriza, eczemas, dermatóses, etc.
ANALISE CLINICAS
Exames de Urina, Sangue, Fézes, Pus, etc.
Av. Rio Branco nº 642 das 13 em diante

DR. OLAVO MONTENEGRO
Curso de aperfeiçoamento em Rio de Janeiro
CLINICA MEDICA E PEDRIATRICA — DOENÇAS DA NUTRIÇÃO E GLANDULAS ENDOCRINAS, OBESIDADE, MAGRESA, DIABETES, REUMATISMO
Regimens alimenticios
Consultas das 15 ás 18 horas
Consultório: Rua Cel. Bonifacio, 222 — Telefone, 1662
Res. Av. Deodoro, 526 — Tel. 1515

DR. MIRABEAU PEREIRA
CLINICA DE CRIANÇAS
Ex-médico estagiário no Inst. Nac. de Puericultura, Rio, — Ex-interno do Asilo de Expostos, Bahia
CONSULTORIO: Rua Amaro Barreto, 1311 — 1º — Sala 3
Das 14 horas emdiante.
RESIDENCIA: Rua Amaro Barreto, 1.224
ALECRIM

DR. MANOEL VITORINO
ESPECIALISTA
DOENÇAS DO SISTEMA URINARIO
(ambos os sexos
Doenças do sistema genital masculino
OPERAÇÕES
Doenças venereas em geral
Consult.: Rua Cel. Bonifacio nº 228 — Natal — Telefone 1029

DR. GONÇALO MENDO VIDAL
CLINICA VETERINARIA
Residencia: Ferreira Chaves nº 127
Edificio Fernando Costa das 12 ás 17 horas, sábado das 8 ás 12 horas
Pensão Natal: das 7 ás 12 e das 17 ás 20 horas

DR. CRESO BEZERRA
CHEFE DO SERVIÇO DE CLINICA MEDICA DA POLICLINICA
Clinica médica de adulto — Clinica especializada do Aparelho Digestivo
COULTORIO:
Av. Rio Branco, 669 — 1º
Horario — 14 ás 16
Residencia — Rua da Conceição, 521 — Fone, 1254

DR. ALVARO VIEIRA
Chefe de Clinica Cirurgica do "Hospital M. Couto"
Cirurgia Geral Doenças de Senhoras — Eletricidade Médica
Eletro-coagulação — Ondas Curtas — Bisturi Elétrico
Consultório: Av. Duque de Caxias — 174 Fone, 1284
Horário: Das 14 horas em diante
Residencia: Av. Getulio Vargas — — 750 Fone: 1428

DR. JOAQUIM LUZ
ESPECIALISTA
Doenças de Senhoras — Partos — Ondas curtas, eletro-coagulação, bisturi elétrico
Consultas — Das 14 horas em diante
Consultório — Rua Ulisses Caldas, 85 1º And. — Residencia Av. Deodoro, 901

GABINETE MEDICO DENTARIO
DRA. ALIETE ROSELLI
CLINICA MEDICA E GINECOLOGICA
Consultas: 9 ás 11 e 13 ás 16
ODETE ROSELLI
CIRURGIA-DENTISTA
Consultas: 9 ás 11 e 13 ás 18
Telefones, 1191
Av. Junqueira Aires, 929

JOANA DA ROCHA LIMA
PARTEIRA
Diplomada pela Faculdade de Medicina do Rio de Janeiro
Ex-assistente do Hospital Pro-Matre e Maternidade Escola
Residencia: Av. Rio Branco, 879 — Natal

LINDAURA DA CAMARA FILGUEIRA
PARTEIRA
Diplomada pela Faculdade Nacional de Medicina da Universidade do Brasil
Ex-interna dos hospitais: Beneficência Espanhola, Médico-Cirurgica e Maternidade das Laranjeiras
RESIDENCIA: Rua Felipe Camarão, 591
NATAL

ADVOGADOS

GARIBALDI TINOCO
E
DJALMA ARANHA MARINHO
ADVOGADOS
Esplanada Silva Jardim "Edificio Elder" Ribeira
Telefone, 1570 — Natal

MANOEL VARELA D'ALBUQUERQUE
ADVOGADO
NATAL
Avenida Duque de Caxias (antigo Sachet, 191)
Andar terreo

BEL. VICENTE DE SOUZA
ADVOGADO
Da Ordem dos Advogados
Causas civeis, criminais e trabalhistas
Rua Fonseca e Silva, 1105
Alecrim — Natal

JOAO MEDEIROS FILHO
ADVOGADO
Escritorio: Av. Duque de Caxias 58, 1º
Residencia: Av. Rodrigues Alves, 646

CLAUDIONOR DE ANDRADE
E
ALVAMAR FURTADO
ADVOGADOS
CAUSAS: Civeis — Comerciais — Criminais — Trabalhistas e Fiscais.
ESCRITORIO: Rua Dr. Barata 241 — 1º andar
(Edificio Nova Aurora)
FONE 1118
NATAL — R. G. DO NORTE

RAIMUNDO N. FERNANDES
Advogado
Res. Av. Prudente de Morais, 379
NATAL

CONSTRUTORES

JOAQUIM VITOR DE HOLANDA
CONSTRUTOR
Prov. nº 25 — F
Registrado no Conselho de Engenharia e Arquitetura — Construções e reconstruções — Estuques e revestimentos de fachadas — Postes e manilhas de concreto para beiros — Bancos para jardins
Depósito e Escritorio:
Rua do Sol, 296 — Natal

Serraria Arcantil Ltda.
RUA MIPIBU', 676 — NATAL
FONE 1.503
Grandes estoques de madeiras de todos os tipos, tamanhos e qualidades
Contráta qualquer tipo de cobertas
Secção especializada para fabricação de
Moveis e Esquadrias

Banco do Rio G. do Norte S. A.

UMA COMUNICAÇÃO DA DELEGACIA REGIONAL DO MINISTERIO DO TRABALHO

Comunica-nos a Delegacia Regional do Ministério do Trabalho:

"O Departamento Nacional de Imigração, representado pela Delegacia Regional do Ministério do Trabalho, informa aos trabalhadores em geral:

1º) Que continua a aceitar o registro expontaneo de trabalhadores para o trabalho nos seringais dos Estados do Pará, do Amazonas e dos Territórios Federais localizados em ambos os Estados;

2º) Que os trabalhadores terão direito. gratuitamente, a hospedagem, alimentação, vestuario, assistência médica e passagens de Natal ao porto de Belém do Pará, onde também terão hospedagem, alimentação e assistencia médica.

3º) Que as viagens, a partir de 1º do corrente são feitas diretamente de Natal á capital do Pará;

4º) Que o trabalhador terá, em média, no trabalhó diário. nos seringais, um rendimento diário não inferior a Cr$ 100,00 (cem cruzeiros), podendo tambem exercer atividade na agricultura e no comércio de castanhas;

5º) Que os interessados devem procurar a Delegacia Regional do Ministério do Trabalho, na Avenida Duque de Caxias, nº 30, segundo andar, edificio onde funciona o Banco do Brasil, ou á Hospedaria de Migração de Trabalhadores, na Avenida Getulio Vargas. esquina da rua das Dunas (ponto final dos bondes da linha de Petrópolis);

6º) Que cessou o aliciamento de trabalhadores no interior do Estado, sendo expontaneo o movimento do registro em Natal;

7º) Que cessou, no Rio Grande do Norte o acôrdo D.N.I.-CAETA (Departamento Nacional de Imigração e Comissão Administrativa do Encaminhamento de Trabalhadores para a Amazônia);

8º) Que cessou a atividade dos aliciadores".

Bonus de Guerra
COMPRA-SE

Frei Miguelinho, 58 — 1º andar

Plantão de Farmacia

12 " " Maia
13 " " Santa Cruz
14 " " Natal
15 " " Queiroz
16 " " Confiança
17 " " Monteiro
18 " " Maia
19 " " Santa Cruz
20 " " Natal
21 " " Guilherme
22 " " Confiança
23 " " Monteiro
24 " " Maia
25 " " Santa Cruz
26 " " Natal
27 " " Guilherme
28 " " Queiroz
29 " " Monteiro
30 " " Maia
31 " " Santa Cruz

(CONCLUSAO

MOVIMENTO DE 31 DE DEZEMBRO DE 1939 A 30 DE DEZEMBRO DE 1944

Balanço do exercicio encerrado em 31-12-1939 ..	Cr$	9.509.709,80
Balanço do exercicio encerrado em 31_12-1940 ..		12.663.712,80
Balanço do exercicio encerrado em 31-12-1941 ..		14.642.922,40
Balanço do exercicio encerrado em 31_12-1942 ..		13.961.348,20
Balanço do exercicio encerrado em 31-12-1943 ..		26.048.908,10
Balanço do exercicio encerrado em 30_12-1944 ..		32.939.968,70

DEMONSTRAÇAO DOS LUCROS BRUTOS DE 1939 A 1944 NO FIM DE CADA EXERCICIO

Lucros & Perdas em 31 de Dezembro de 1939 .	Cr$	382.586,70
Lucros & Perdas em 31 de Dezembro de 1940 .		476.768,30
Lucros & Perdas em 31 de Dezembro de 1941 .		558.022,10
Lucros & Perdas em 31 de Dezembro de 1942 .		688.282,20
Lucros & Perdas em 31 de Dezembro de 1943 .		1.030.000,10
Lucros & Perdas em 30 de Dezembro de 1944 .		1.506.648,70

DISTRIBUIÇAO DE DIVIDENDOS NOS EXERCICIOS DE 1939 A 1944

50.º Distribuído no exercício encerrado em 31_12-1939 ...	Cr$	6,00 por ação
51.º Distribuido no exercício encerrado em 31_12-1940 ...		8,00 por ação
52.º Distribuido no exercício encerrado em 31_12-1941 ...		12,00 por ação
53.º e 54.º Distribuidos no exercício encerrado em 31_12_1942 ...		20,00 por ação
55.º e 56.º — Distribuidos no exercício encerrado em 31-12-1943 ...		27,00 por ação
57.º e 58.º — Distribuidos no exercício encerrado em 30-12-1944 ...		30,00 por ação

RELAÇAO DAS AÇOES TRANSFERIDAS DURANTE O ANO DE 1944

DATA		DE	PARA	N.º de Ações
JAN.	28	Cunha & Maia	Otacilio Olimpio Maia ...	5
		Idem	Pedro Nóbrega da Cunha Lima	5
ABRIL	14	C. Galvão & Cia ...	Solon Galvão	3
	18	Ind. Reunidas F. Matarazzo	Francisco Matarazzo Junior — Conde	280
MAIO	11	Oliveira & Cia .. .	Solon Aranha	2
	26	Osmidio de Oliveira.	Solon Aranha	1
JUNHO	5	Viuva M. Machado .	Amelia Duarte Machado ..	7
	16	Odilon de Amorim Garcia.	Odilon Garcia Filho .. .	3
	20	Tertuliano Fernandes & Cia.	Vicente José Tertuliano Fernandes	48
		Idem	Rafael Fernandes Gurjão — Dr.	23
		Idem	Julio Fernandes Maia	26
		Idem	José de Oliveira Costa .. .	25
		Idem	José Martins Fernandes ...	17
		Fernandes & Cia. Ltda.	Vicente José Tertuliano Fernandes	11
		Idem	Rafael Fernandes Gurjão — Dr.	6
		Idem	Julio Fernandes Maia	8
		Idem	José de Oliveira Costa .. .	7
		Idem	José Martins Fernandes ...	6
	27	Paulo Fernandes & Cia.	Maria Julieta Fernandes Perdigão	44
JULHO	3	S. Pinto & Cia. ...	Solon Aranha	2
	18	Alfredo Fernandes & Cia.	Alfredo Fernandes	75
		Idem	Ezequiel Fernandes de Souza	75
		Idem	Antonio Cristalino Fernandes	75
OUT.	2	Godofredo Freire ..	Solon Aranha	5
	18	Oliveira & Irmão ..	Solon Aranha	2
	20	Amancio Leite	Solon Aranha	4
NOV.	7	Pereira Carneiro & Cia. Ltd.	Companhia Comercio e Navegação	192
			TOTAL	957

RELAÇAO DOS ACIONISTAS EM 30 DE DEZEMBRO DE 1944

NOMES	N.º de ações
— A —	
Abilio Dantas	21
Aderbal de Figuerêdo	5
Afonso Rique	102
Alfredo Fernandes	83
Alves de Brito & Cia.	2
Alves & Pinheiro Ltda.	4
Amelia Duarte Machado	7
Antonio Cristalino Fernandes	75
Antonio Ferreira Néo	4
Antonio José de Mélo e Souza	2
Antonio dos Santos Martins	10
— B —	
Berta Severo de A. Maranhão	5
Bezerra & Cia.	126
Braz Palatnick	1
— C —	
Casilda Alves de Paula	8
Cicero A. Dantas	1
Clemente de Carvalho e Silva	2
Companhia Comercio e Navegação	712
Companhia Souza Cruz	1
Cunha & Cia.	1
Cunha da Mota	6
— D —	
Delvira Gondim	20
Deoclides Vieira de Sá	2
Djalma Aranha Marinho	30
— E —	
Ernani de Lira Moura	10
Ezequiel Fernandes de Souza	75
— F —	
Fabricio Gomes Pedroza	168
Felinto Manso	6
Fernando Pedroza	50
Francisco Celso	2
Francisco Heroncio de Mélo (Herdeiros)	5
Francisco Martins Fernandes...	12
Francisco Matarazzo Junior	280
Francisco de Queiroz Porto	4
Francisco Rodrigues da Luz	2
— G —	
G. Letieri	21
Galvão, Mesquita & Cia.	1
Gastão Edgard de A. Maranhão	5
Governo do Estado	11.214
— H —	
Huascar Purcell	6
— J —	
João Augusto Dawens	1
João Bandeira Marinho	1
João Camara & Irmãos	44
João Claudio de Vasconcelos Machado	195
João Crisóstomo Galvão Filho	15
João Francisco de Oliveira	7
João Juvenal Pedroza Tinôco	1
João Osman da Silva Mattos	50
João Rodrigues Barbosa	2
Joaquim Etelvino da Cunha	37
Joaquim Felicio de Moura	1
José Cavalcanti de Albuquerque	1
José Ferreira da Costa	1
José Lucena	5
José Martins Fernandes	23
José de Oliveira Costa	32
José Palatnick	67
José Pedro do Monte	10
José Rodrigues de Lima	2
José Teotonio Freire	5
José Tiburtino Corrêa Neves	20
José Ulisses de Medeiros	1
Julio Fernandes Maia	34
— K —	
Kalil Otoch & Filhos	1
— L —	
L. Barbosa & Cia. Ltda.	17
Lafayete Lamartine de Faria	92
Lage & Irmão	114
Leonidas de Paula (Herdeiros)	1
Luiz Lopes Varela	3
Luiz Moreli	7
— M —	
M. Martins & Cia	14
Manoel Cavalcanti Moura	8
Manoel Coriolano de Medeiros	1
Manoel Dantas — Dr. (Herdeiros)	1
Manoel Fernandes Negreiros	4
Manoel de Gouveia Varela	2
Manoel Gurgel do Amaral	6
Maria Julieta Fernandes Perdigão	44
Maria Galvão de Medeiros	10
Maria de Miranda Galvão	63
Mario Freire Marinho	6
Martins, Irmão & Cia.	100
Miguel Barra	1
Miguel Faustino do Monte	87
Moura & Irmão	3
— N —	
Nestor dos Santos Lima — Dr.	10
— O —	
Odilon Garcia Filho	3
Otacilio Olimpio Maia	5
Otavio Severo de A. Maranhão	5
Oton Ozorio	25
— P —	
Paula & Irmão	4
Pedro Carneiro	1
Pedro Nobrega da Cunha Lima	5
Pedro Semeão Leal	5
— R —	
Rafael Fernandes Gurjão — Dr.	29
— S —	
S. A. Jeronimo Rosado	22
S. A. Wharton Pedroza	385
S. Gurgel & Cia.	2
Salviano B. Gurgel Viana	6
Severino Alves Bila	1
Severo & Irmão	15
Soares & Cia.	2
Solon Aranha	123
Solon Galvão — Dr.	3
— T —	
Tarcila Galvão B. Cavalcanti	10
Teodoro Pinheiro da Silva	5
Teófilo Camara	20
— U —	
Ubaldo Bezerra de Melo	10
— V —	
Valdemar Dias de Sá	2
Vicente José Tertuliano Fernandes	59
Vicente Martins Fernandes	10
Virgilio Bandeira de Mélo (Herdeiros)	2
TOTAL DE AÇÕES	15.000

INSISTE-SE NA SUBSTITUIÇÃO DO SR. FERNANDO COSTA

RIO, 9 (Meridional) — Noticias de São Paulo insietem na substituiçãi do sr. Fernando Costa, sugerindo a possibilidade do sr. Rollim Teles ser nomeado interventor de São Paulo. O sr. Rollim Teles é lider laborista e já foi secretario da Fazenda no governo de Julio Prestes.

Edição de hoje cr$ 0,40

A "Casa Internacional" de
RAIMUNDO GERMANO DE SOUZA
especialista em materiais usados para carros e caminhões vende, por motivo de transferencia para novas instalações do mesmo ramo
Chapas para fogões, carroserias de carros, tanques de gazolina e ferros fundidos a preços sem competencia
AVENIDA RIO BRANCO, 314 NATAL — R.G.N.

PROTESTO CONTRA O DEIP DE PERNAMBUCO

RIO, 9 (Meridional) — A Associação Brasileira de Imprensa, reclamando a liberdade de imprensa nos Estados, telegrafou ao sr. Agamenon Magalhães, acentuando a descabida atitude do D.E.I.P. de Pernambuco, intervindo na imprensa.

Escritas Comerciais

e industriais, e demais serviços atinentes á sua profissão, aceita-os
RAIMUNDO LUZ
Contador
devidamente registrado
Enderêço: Rua América, 1064 — Alecrim

39

RADIOFONIA

Prossegue, despertando natural interesse entre os nossos leitores, o "Rádio-Concurso", certame que instituimos para a escolha da melhor voz do "cast" potiguar.

Nesta tarde, apuramos a seguinte classificação:

CANTORAS

Glorinha Oliveira	229 votos
Teresinha Maia	82 votos
Maria Izabel	48 votos
Ionides Albuquerque	33 votos

CANTORES

Ubaldo Lima	219 votos
Paulo Bezerra	60 votos
Alzir Gomes	39 votos
Zezé Gomes	39 votos
Hianto Almeida	37 votos
Jacinto Maia	24 votos

RADIO-CONCURSO

Qual a melhor cantôra da Z.Y.B.-5 ?

Voto em .....

Qual o melhor cantor da Z.Y.B.-5 ?

Voto em .....

Votante .....

ZYB-5 Emissôra Potiguar dos Diários e Rádios Associados

PROGRAMA PARA HOJE:

18.00 — Ave Maria
18.04 — Bôa Noite
18.05 — Gravações
18.15 — Panorama Esportivo
18.25 — Jornal Falado
18.30 — "O Vingador"
18.45 — Programa Oficial do Estado
19.00 — Estudio
19.55 — Noticias de todo o País
20.00 — HORA DO BRASIL
21.00 — Estudio
21.25 — Jornal Falado
21.30 — Gravações
21.58 — Até amanhã
22.00 — Caracteristica Final

AMANHA:

10. 00 — Marcha Inicial
10.02 — Bom dia
10.03 — Orq. Victo Brasileira
10.15 — Nelson Gonçalves
10.30 — Orq. de Glenn Miller
10.45 — Cinara Rios
11.0 0— Vozes Mexicanas
11.25 — Jornal Falado
11.30 — Ari Barroso
11.45 — Panorama da Guerra
11.50 — Noticias de todo o País
12.00 — Hora Certa
12.02 — Gazeta Sonóra
12.10 — No mundo do cinema
12.15 — Pepe Carnera
12.25 — Jornal Falado
12.30 — Retransmissão da P.R.E.-9
13.00 — Até mais tarde
17.00 — Cock-tail de Ritmos
18.00 — Ave Maria
18.04 — Bôa Noite
18.05 — Gravação
18.15 — Panorama Esportivo
18.25 — Jornal Falado
18.30 — Aventuras de Tarzan
18.46 — Programa Oficial do Estado
19.00 — Estudio
19.55 — Noticias de todo o País
20.00 — HORA DO BRASIL
21.00 — Estudio
21.25 — Jornal Falado
21.30 — Gravações
21.58 — Até amanhã
22.00 — Caracteristica Final

CORREIOS E TELEGRAFOS

A Chefia de Linhas e Instalações da Diretoria Regional dos Correios e Telegrafos deste Estado, avisa aos srs. proprietarios de Aparelhos Receptores de Rádio-Difusão que o registro Sem Multa dos referidos aparelhos termina no dia 31 do corrente.

O expediente para o referido registro é de 9 ás 17 horas e aos sabados de 9 ás 12 horas.

Manoel Malvino do Rêgo Luna — Chefe de Linhas e Instalações.

Ouçam a ZYB-5

PLANOS SINISTROS EM PERNAMBUCO

RIO, 9 (Meridional) — Um matutino publica um telegrama de Recife informando que há planos sinistros, ali, contra varios elementos das forças democraticas.

Lazaro Celso de Melo

MISSA DE 7º DIA

Yvon Moreira do Egito, Juliêta Melo do Egito e seus filhos menores Silvio Celso, Yvone, Norma, Yvon e Maria Suely Melo do Egito, ainda compungidos com o falecimento de seu inesquecivel sogro, pae e avô LAZARO CELSO DE MELO, ocorrido no dia seis deste, em Santana do Parnaiba, Estado de Mato-Grosso, convidam seus amigos para assistirem a missa que mandam celebrar pelo seu descanço eterno, no dia 14 do corrente, ás 6 horas, na Igreja Bom Jesus e antecipam agradecimentos a quantos atenderem a esse convite de ordem cristã.

Natal, 12 de Março de 1945.

A primeira aula

Conclusão da 2.ª página

ça. A lição do novo auxiliar do presidente Vargas era segundo os metodos fascistas de ação direta. Esgotou-se a aula num segundo. A ordem do dia era apenas exterminar o bravo acadêmico que temperara o aço da vontade indomavel na luta contra o nazismo do ex-interventor e seu bando negro. Pouco importava fosse a lição um tripudio sobre tudo o que o presidente Vargas jurara na entrevista aos jornalistas respeitar, como a essencia das instituições nacionais, recuperadas. Vibração de fé, entusiasmo, coragem, ingenuidade de moços, nada escaparia á miseria dos dois facinoras, que aqui e lá exploram os restos da grande espoliada, que é a democracia pernambucana.

Quem poderá esperar que na conciencia trevosa de um usurpador traiçoeiro, como o atual ministro da Justiça, se aninhem outros sentimentos além dessa vingança permanente contra o que é nobre e generoso, limpido e desinteressado? A um homem normal a atividade politica do soldadinho de ferro da democracia só despertaria admiração. No ministro da Justiça do presidente Vargas, o labor construtivo daquele moço só suscitava o desejo de eliminálo. E, unidos pela comunhão do mal e da cobardia, interventor demissionario e interventor que o substituiu deliberaram abatêlo com o trabuco do assassino, empreitado, adrede, para dissolver o comicio a coice d'armas, e intimidar os oradores populares a tiros de bacamarte.

O protesto dos professores da Faculdade de Direito do Recife constitui uma das páginas solares dos anais de Pernambuco. Ele vale por um documento que fere as notas mais altas da dignidade daquele aerópago de juristas erguido perante o tribunal da conciencia brasileira contra um governo em mangas de camisa e pistola e cartucheira á cinta para assassinar estudantes indefesos e deshonrar tradições historicas da sua terra. Há quarenta e sete anos Canudos era no alto sertão baiano. Hoje Canudos e seus sicarios se instalaram em Recife, com um governo que deveremos chamar de quadrilha, e governantes que será preferivel chamá-los de bandoleiros.

Foram para a Praça da Independencia os estudantes de direito, na certeza de se associarem para um comicio. Garantira o interventor aos mestres da Academia, que o procuraram receiosos pela sorte dos seus alunos, que a ordem seria mantida pela policia. Até mesmo uma nota foi fornecida pela Secretaria de Segurança. Entretanto, a afirmativa oficial da inviolabilidade estudantil viu-se depois que não passava de uma armadilha do coito de criminosos que é o Palacio das Princesas. O que se armara na policia era o alcapão, no qual deveria cair o inditoso Democrito de Souza Filho. Eis porque, com uma autoridade que ninguem lhe poder negar, a qual resulta da isenção pessoal do corpo docente unanime da Faculdade, este denuncia "a responsabilidade direta da policia civil do Estado por esse crime monstruoso, que rebaixa a nossa cultura e a nossa civilização". Subscreveram o protesto professores de todos os credos politicos, inclusive alguns que são intimos amigos do ministro da Justiça.

Que é que pretende o sr. Getulio Vargas para continuar a cobrir com o véu da sua confiança assasinos desse estofo? Onde está com a cabeça o presidente da Republica que insiste em conservar nos quadros de sua administração individuos que vão por ai afoca lastrando de cadaveres as ultimas secções da sua estrada de governo? Que vento de insania sopra para as bandas do Rio Negro, afim de levar uma criatura cordata como o sr. Getulio Vargas, a desafiar a opinião popular da mais altiva das gentes com a capangada enfurecida e com os sicarios obcenos do banditismo sertanejo? Um homem que nunca fez mártires por conta propria, está agora por ai a adotar essa trágica familia por procuração de tiranetas de arrabalde.

Tal o regime de liberdade que o presidente Vargas prometeu aos pernambucanos e que Agamenon de Magalhães e Etelvino Lins estão executando. Já viram a fisionomia do novo ministro da Justiça, ao despachar com o presidente, informado o sr. Agamenon de Magalhães do crime do Recife? Ele sorria, como se os seus pelotões de dissolvedores de comicios populares tivessem ganho uma vitoria nos Apeninos. Enquanto os sinos em Recife dobravam a finados pelo arcabuzamento de uma vida em flor, aqui Agamenon de Magalhães repicava á continuação do terrorismo fascista nas ruas do Recife.

Não me ocorre ter visto na jornada da Aliança Liberal "meeting" igual ao que presenciamos ante-ontem defronte do Teatro Municipal. Ele teria subvertidos ministro da Justiça e sua capangada que escalou o governo de Pernambuco, se o presidente da Republica não tivesse dado por finda, em 1937, a sua missão de democrata e de homem justo no Brasil. Lei, liberdade, ordem civil, de todos esses traços de vida juridica e civilizada está ermo Pernambuco, que passou de grande provincia á feitoria de um individuo corruto, que montou dois jornais para explorar, em proveito da sua economia privada, prefeituras, comercio, industria e institutos para-estatais.

Em Pernambuco, não se sabe que exista uma prefeitura com faculdade de pedir preços para a publicação do seu balanço e dos seus relatorios a outros jornais que não os do atual ministro da Justiça. Na frieza da sua cupidez, ele organizou o assalto geral: de vidas e bens da comunidade de Pernambuco. Ali, quem não entrega a bolsa ás duas "folhas" de couve do ex-interventor, gordo e nedio como um repolho, depõe a vida na boca do bacamarte dos seus malfeitores, por amar excessivamente a condição de homem livre.

No primeiro round, a democracia em Pernambuco está 0 a 1. O ministro da Justiça mandou mostrar áquela gente o que são essas frioleiras de urnas, democracia e instituições populares. O espectro do fascismo se levanta nas ruas do Recife, tendo como encarnações o rebutalho da sua sociedade, que é chamado para governá-la á cossaca, de garrucha na calça e fechamento da imprensa livre por ordem, não do poder federal, mas dos bandidos que ali se sobrepõem á autoridade do sr. Getulio Vargas.

CINEMATOGRAFIA

Atualidades Cinematograficas

"Made in Heaven" é o titulo escolhido para o novo filme de Jean Arthur na RKO. Naturalmente, o marido da "estrela", Frank Ross, será o produtor do filme.

ooo

Ginger Rogers, cuja carreira segue um glorioso curso, depois de ter unicamente conhecido sucessos com a sua interpretação em "A incrivel Suzana", "Mulheres de ninguem" e "A mulher que não sabia amar", é a "estrela" do filme RKO Radio. "Situation out of hand".

ooo

Eddie Cantor, o esplendido comico está de volta á RKO Radio, onde como em "E o espetáculo continua", será interprete e podutor. Ainda não foram escolhidos titulos e o "cast" para o filme de comediante dos olhos imensos...

ooo

Cantinflas, o popularissimo comico mexicano, chegou á Hollywood para conferenciar com John H. Auer, o conhecido produtor-diretor de "Um drama em cada vida", sobre o seu filme de estreia nos Estados Unidos.

ooo

Após terminar a filmagem do novo filme de Danny Kaye, o produtor Samuel Goldwyn apresentará "Those endearing young charms", provavelmente, com Teresa Wright e Dana Andrews nos principais papeis.

ooo

"Two ó clock courage" é o misterioso policial da RKO, com direção de Anthony Mann e que reune Tom Conway, June Duprez, Ann Rutherford, que aliás, faz a sua estréia nos studios de Gower Street.

ooo

O primeiro filme da International foi muito bem recebido pela critica e pelo publico norte-americano. Trata-se de "Casanova Brown", e não é motivo de admiração que tenha recebido tantos elogios, pois o argumento é originalissimo, a direção foi confiada ao admiravel Sam Wood e os principais papeis são interpretados por Gary Cooper, Teresa Wright, Frank Morgan e Anita Louise!

"O DIARIO" é o jornal de maior VENDA AVULSA da Capital

CARTAZ DO DIA

REX — Hoje, ás 19.45 — "Beijos de minha vida", com Loretta Young e Conrad Veidt.

S. PEDRO — Hoje, ás 19,30 — "O beijo da traição".

ROIAL — Hoje, ás 19,30 — "Aventuras de Martin Eden"

Crônica Social

(Conclusão da 3ª pag.)

HOJE

Senhores

Antonio Felismino de Brito, funcionario da Estrada de Ferro Central do Rio Grande do Norte.

— Licio de Castro, sargento radio-telegrafista da Força Aérea Brasileira, servindo atualmente nesta capital.

Senhoras

Leonira Bonifacio de Brito, esposa do sr. Antonio Felismino de Brito, funcionario da Estrada de Ferro Central do Rio Grande do Norte.

NOIVADOS

Estão noivos o sr. Vicente Egberto Cavalcanti, 3º sargento do Exercito, servindo no 16º R. I., e a srta. Terezinha de Vieira Borges, filha do sr. Manoel Borges, funcionario do Gabinete de Identificação e de sua esposa d. Joanita Vieira Borges.

VIAJANTES

Pelo avião "Curupira", da "Cruzeiro do Sul", desembacaram sabado ultimo, os seguintes passageiros, vindos do norte:

Manoel da Cunha Rego Madruga, Jorge dos Santos Costa, José Sales Dantas e Aldo Fernandes Raposo de Melo.

Pelo mesmo avião embarcaram, com destino ao sul do país:

Maria Cardoso Machado, Alceu Alves Soares, Amador Lamas, Wan Dick Teixeira Lopes e Amelia Bezerra Lopes.

— Pelo avião da "Pan American" que sabado ultimo fez escala em Natal, procedente do norte, transitaram:

José Couto Ribeiro Vaz, Maria de Castro Lima, Heitor Vila Lobos, Arminda de Vila Lobos, Maria B. do Rio Branco, Bruno Campos e Julio Cartes.

Francis F. Swackhammer e Reinaldo Radler Aquino — Viajando em avião da Panair do Brasil S. A., encontram-se em Natal, desde ontem, os srs. Francis F. Swackhammer e Reinaldo Radler Aquino, respectivamente técnico e superintendente regional do Serviço de Manutenção da mesma Companhia, no norte do Brasil.

A sua estada nesta capital, prende-se a assuntos ligados á administração da Panair.

FALECIMENTOS

Faleceu no dia 5 deste, em Vera Cruz, no municipio de São José, d. Josefa Cavalcanti de Moura, esposa do sr. Antonio Guedes de Moura, agricultor naquele municipio.

A extinta deixa os seguintes filhos:

Joaquim Guedes de Moura, proprietario nesta capital e Francisco Guedes de Moura, comerciante nesta praça.

39v

NOVA VITORIA DO VASCO DA GAMA, DO R. DE JANEIRO

O Ipiranga, de São Paulo, resistiu magnificamente em São Januário--3 x 2, a contagem--O reaparecimento de Tadeu

RIO, 11 (Meridional) — Em match revanche, realizado esta tarde, no estádio de São Januário, o Vasco da Gama enfrentou o Ipiranga, de São Paulo.

Um publico numeroso acorreu ao campo do Vasco, onde os dois quadros disputaram uma interessante peleja. Novamente venceram os vascainos, confirmando o triunfo de 2x1 obtido em São Paulo. Desta vez, porém, o gremio paulista portou-se com brilho, desfazendo a má impressão deixada pelo Jabaquara, S.P.R. e o Comercial.

No primeiro tempo o resultado foi de 2x2. João Pinto, aos 4 minutos, abriu a contagem. Aos 18 minutos, houve um penalty de Dino que Reinaldo transformou no goal de empate. Aos 32 minutos, Nenê marcou o 2º goal do Ipiranga e faltando 3 minutos para o encerramento da primeira fase, novamente João Pinto marcou para o Vasco, empatando a partida. Nessa, fase, foi substituido no quadro paulista o atacante Renaldo por Lupercio.

Na etapa complementar houve apenas um tento, o da vitoria do Vasco, consignado pelo ponteiro esquerdo Chico. Assim por 3x2, triunfaram os cruzmaltinos.

Na equipe do Ipiranga atuou o goleiro Tadeu, que vinha defendendo as côres do Independiente, de Buenos Aires.

O juiz da partida foi o sr. Jorge Milguel, da Federação Paulista, e os dois quadros tiveram a seguinte constituição:

VASCO DA GAMA — Barqueta, Augusto e Rafaneli; Berascochéa, Dino e Argemiro; Cordeiro (depois Santo Cristo), Moacir (depois Lelé), João Pinto (depois Isaias), Elgen e Chico.

IPIRANGA — Tadeu, Lulu e Sapoleo; Garro, Oliveira (depois Sampaulino) e Alcebiades (depois Oliveira); Aldo, Renaldo (depois Lupercio), Ichevalieta (depois Claudio), Nenê e Duzentos.

A renda foi de Cr$ ..... 42.914,90.

Abatido o Galicia pelo América, de Recife

SALVADOR, 11 (Meridional) — Iniciando sua temporada nesta capital, o América, de Recife, enfrentou, na tarde de hoje, o poderoso esquadrão do Galicia.

O jogo foi presenciado por um publico bastante numeroso e terminou com a vitoria do onze pernambucano por 2x1. Marcaram os tentos do América, Julinho e Valdeque. O unico tento do Galicia foi consignado por Cacuá.

Um grande torneio aberto de volley promovido pelo Hipico

O Club Hipico de Natal vai promover como parte das comemorações de seu primeiro aniversario um grande torneio aberto de volley-ball. Esta iniciativa do Club de Lagôa Nova, de iniciativa de seu predente, sr. Silvio Pedroza, está fadada ao mais completo êxito, e merece os aplausos de todos os desportistas, bastando acentuar que já estão inscritos 7 clubes dos mais prestigiosos da nossa capital. Nas proximas edições daremos novos detalhes sobre o sensacional torneio.

IMPUREZAS DO SANGUE
ELIXIR DE NOGUEIRA
(SILVEIRA)

"A CASA COSTA"
qeima diariamente miudesas e perfumarias
Rua Amaro Barreto, 1312

Invicto o Flamengo no Espirito Santo

DERROTADOS O "VITORIA" E O "DUQUE DE CAXIAS"

RIO, 11 (Meridional) — Jogando, hoje, em Vitoria, o Flamengo voltou a vencer, desta vez ao Duque de Caxias, pela contagem de 5x1.

No encontro da estreia, o quadro carioca derrotara a equipe do Vitoria por 5x0.

Trituradores e Moinhos
para carôço de algodão, café, milho,
"LILA"
colorau etc.
A ultima palavra em perfeição
Garantia absoluta
Distribuidor
CARLOS LAMAS
Rua Dr. Barata, 233
Caixa 87 - Fone 1159

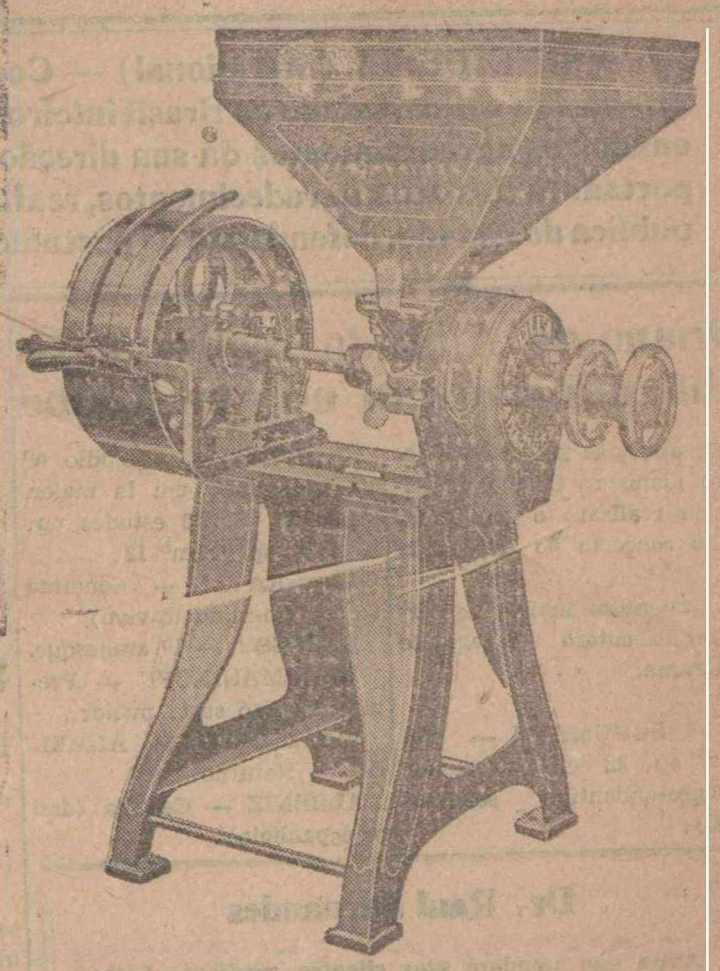

Venceu o Bangu'

RIO, 11 (Meridional) — O Bangu venceu esta tarde o encontro disputado com o Madureira, no campo deste.

A renda foi de Cr$ ..... 1.105,40.

O padre mestre...

(Conclusão da 2ª página)

mestre. As cobras começaram a morder, a matar, a desgraçar, na grande provincia de frei Caneca. A sabedoria do padre indú conseguira obter o que havia de mais nocivo, de mais sinistro para a sua escola de jararaças e cascaveis. E fez de toda esta fauna indigna inocentes "filhas de Maria". Anchieta e Nobrega foram buscar nas selvas os homens bichos para humanizá-los. O padre-mestre de Recife ia aos carrascais ás matas, as caatingas, procurar ani mais tremendos para castigar a especie humana. E castigaram com os seus botes e as suas peçonhas ao bom povo de Pernambuco. Mataram Democrito de Souza Filho. Quiseram matar Gilberto Freyre as serpentes do padre-mestre.

Carioca, homem alegre de uma cidade luminosa, quando passares ali pelo Monroe, toma cuidado ,todas as serpentes do padre indú estão lá dentro, com as suas peçonhas e as suas traições.

Vitorioso o Jabaquara

S. PAULO, 11 (Meridional) — Em Santos, o Jabaquara venceu o Portuguesa de Desportos pela contagem de 2x1.

Em disputa da taça Cidade de S. Paulo

O Palmeiras abateu, ontem, o São Paulo pela contagem minima

S. PAULO, 11 (Meridional) — No Pacaembu' teve inicio, hoje, a disputa da Taça "Cidade de São Paulo", trofeu instituida pela Prefeitura desta capital para o vencedor do torneio entre os primeiros clubes colocados no campeonato de 44.

O encontro desta tarde teve como adversários os quadros do São Paulo e do Palmeiras e foi presenciado por uma grande assistencia. O jogo, embora caracterisado pelo equilibrio de ações, foi pobre de técnica, pois ambos os conjuntos pecaram pela falta de entendimento.

A vitoria coube ao Palmeiras pela contagem de 1x0, tendo marcado aos 42 minutos de luta da segunda fase, por intermedio de Gonzalez.

Oberdan, que brilhou no campeonato sul-americano extra de futebol, realizado no Chile, fez o seu reaparecimento no Palmeiras, tendo sido uma das grandes figuras em campo. Tambem alguns dos jogadores perdoados das penas impostas pela C.B.D., na reunião de sexta-feira da entidade máxima, fizeram o seu reaparecimento.

A renda atingiu á elevada somma de Cr$ 198.842,00.

Ouçam a Z.Y.B.-5 Rádio Educadôra de Natal

O São Paulo jogará no Rio

RIO, 11 (Meridional) — Anuncia-se para o próximo dia 21 novo choque entre o Fluminense e o São Paulo, desta vez nesta capital.

O tricolor carioca dirigiu ás entidades oficiais o pedido de licença para esse interessante cotéjo de repercussão internacional.

Linhas Aereas Brasileiras S. A.
EM ORGANIZAÇÃO
Capital — 50.000.000,00
TRANSPORTE EM AVIÕES DE PASSAGEIROS E CARGAS
DEVIDAMENTE AUTORIZADA PELO GOVERNO FEDERAL
AGENTES PARA TODO O ESTADO:
Pedroza & Irmão Ltd.
Avenida Tavares de Lira, 96 — 1º And.
TELEONE: 1195

FERNANDES & CIA.
Endereço Telegráfico FERNADIA
Fone: 1643
Cx. Postal, 58.
Av. Tav. de Lira, 92 DEPOSITO
Trav. Venezuela, 21 NATAL
PEÇAS E ACESSORIOS PARA TODOS OS TIPOS DE CARRO — PNEUS — BATERIAS — OLEOS E GRAXAS, ETC.
Tudo pelos menores preços da praça

Galvão, Mesquita Ltda.
FERRAGENS EM GERAL, TINTAS, OLEOS, ARTIGOS SANITARIOS, MATERIAL PARA SANEAMENTO, FERRO PARA CONSTRUÇÃO E EM CHAPA GALVANISADO E PRETO, ETC.
End. Teleg. "GALMES" — Tel. 1.155 — Rua Dr. Barata nº 217 e Cel. José Bonifacio ns. 220 e 212
NATAL — RIO GRANDE DO NORTE

Agradecendo a solidariedade que lhe chega de todo o Brasil

RECIFE, 12 (Meridional) — Continua fechado o "Diário de Pernambuco", recebendo diariamente centenas de telegramas de solidariedade do Brasil inteiro. Impossibilitado, no momento, de manifestar aos signatarios dos telegramas mencionados os agradecimentos da sua direção, o corpo de redatores do "Diário de Pernambuco" pediu a "Meridional" que fosse portadora dos seus agradecimentos, reafirmando que o seu propósito é o de continuar a agir de conformidade com a opinião publica do Estado, defendendo os postulados democráticos que constituem a tradição do povo pernambucano.

Oriano de Almeidã realiza, amanhã, um concerto no Aero Clube

Amanhã, ás 20 horas, o jovem pianista Oriano de Almeida realizará o seu anunciado concerto no Aéro Clube.

O talentoso artista conterraneo executará o seguinte programa:

I — SCHUMANN — Sonata op. 22 em sol menor (allegro-andantino - scherzo-final).

CHOPIN — Preludio nº 17, Polonaise em la maior, Valsa nº 13. 2 estudos op. 10 nº 8, op. 10 nº 12.

II — RAVEL — Sonatina (tranquilo-minueto-vivo)

DEBUSSY — 1º arabesque.

RACHMANINOFF — Preludio em dó sust. menor.

WALDEMAR DE ALMEIDA — Noturno.

ALBENIZ — Castilla (dansa espanhola).

Dr. Raul Fernandes

Avisa que atenderá seus clientes, mediante hora previamente marcada no consultório a Praça João Maria 50. Fone 1267

Somente durante o corrente mês

O DIÁRIO

NATAL — Segunda-feira, 12 de Março de 1945

Em transito por Natal o maestro Vila-Lobos

Regressa de sua excursão aos Estados Unidos

Procedente de Miami, passageiros do Avião da "Pan American", transitou ontem por esta Capital o maestro Heitor Vila Lobos que se fazia acompanhar de sua esposa d. Arminda de Vila Lobos.

Vila Lobos encontava-se nos Estados Unidos, ha alguns meses, aonde fôa como convidado especial do governo americano.

O embaixador da musica brasileira, na terra de Tio Sam, teve oportunidade de representar-nos condignamente, tendo regido as mais famosas orquestras de New York, Filadelfia e Chicago.

Agradece o diretor da Faculdade de Direito do Recife

O dr. João Medeiros Filho, presidente do Instituto dos Advogados deste Estado, recebeu o seguinte telegrama:

"Recife, 9 — Agradeço, em nome da Congregação da Faculdade de Direito do Recife, o seu telegrama de integral solidariedade á denuncia levada á Nação, por decisão unanime de seus professores, a propósito do bárbaro assassinio do brilhante bacharelando Democrito de Souza Filho, que tombou na defeza dos principios da liberdade. Saudações cordiais — Dr. Genaro Lins de Barros Guimarães, diretor interino da Faculdade de Direito do Recife".

Dr. Manoel Vitorino

comunica aos seus amigos, e clientes, que reabriu seu consultorio-médico

Rua Cel. Bonifacio, 223

Condenado o responsavel

Absolvidos os demais denunciados pelo assalto á Joalharia V.—Os defensores

O juiz Carlos Augusto, da 4ª Vara desta capital, acaba de condenar a 6 anos e seis meses de reclusão e multa de Cr$ 2.000,00 o réu Jose Nogueira da Silva, vulgo "José Pequeno", principal acusado, que confessou a autoria do crime. Este montou em cerca de cincoenta mil cruzeiros de joias, parte das quais foi apreendida e entregue ao proprietário da Relojoaria V, o estabelecimento assaltado. José Pequeno acha-se recolhido á Casa de Detenção desta capital, onde cumprirá a pena.

Os indiciados Manoel Alves Bezerra, Manoel Marques Bezerra e Francisco Alves da Silva foram absolvidos. Tiveram como defensores ds drs. João Medeiros Filho, Romulo Wanderley, Claudionor de Andrade e Jessé Café. A acusação esteve a cargo do dr. Francisco Nogueira Fernandes, 2º Promotor da Capital.

Não é candidato...

(Conclusão da 1ª pagina)

dade pela educação, para o traablho da implantação da tiça social". Depois de referir-se as lições desta guerra declarou: "A nação brasileira tem suportado sobranceiramente, nos ultimos anos, serias provações". Depois de referir-se aos nossos soldados que lutam na Italia pergunta: "Que lhes diremos amanhã ao regressarem? Desperdiçavamos tempo e energia, em combater uns aos outros, quando eles enfrentavam um inimigo cruel? Pregavamos luta interna de desrespeito ás autoridades, numa revolta sem objeto e sem programa, ao mesmo tempo que eles se empenhavam em liquidar um adversario feroz". O sr. Getulio Vargas, a seguir, disse: "Não é possivel que os brasileiros deixem arrastar-se por cisões e querelas, no momento exato em que a defesa da patria, nos campos de batalha, e as lutas diplomaticas, reclamam a completa conjugação dos esforços e das vontades". Declarou mais: "O fim da guerra aproxima-se e o unico perigo que nos pode ameaçar é a desordem interna, — perigo que está em nossas mãos conjurar. Para tanto precisamos um pouco de compreensão, serenidade e com senso. Como chefe do governo, não fugirei a esses imperativos patrioticos e o meu passado de homem publico desautorisa conduta diferente. Não tenho interesses pessoais em causa. Não tenho inimigos, senão aqueles que o são dos interesses da minha patria. Não cultivo odios. Não exercerei vinganças nem praticarei violências. Marchemos, pois, com elevação, nos propósitos para o prélio pacifico das urnas, onde o povo escolherá soberanamente os seus dirigentes e os seus representantes. Neste momento perante os brasileiros e perante as forças armadas que representam a segurança e a integridade da nação, assumo o compromisso solene de não poupar esforços para garantir a livre manifestação da vontade popular. Nada reclamo para mim. Não sou candidato. Permanecerei no posto de responsabilidade em que me encontro, porque tenho deveres a cumprir e os cumprirei sem vacilar, quaisquer que sejam as circunstancias. Minha vida responde por esta decisão. Quem ocupa um posto como este, nunca poderá desonrá-lo com ato de fraquesa. Não o abandonarei nem pela violencia nem pela traição. Todo meu desejo é de entregar num ambiente de calma e segurança a suprema direção do país a quem for legitimamente escolhido para substituir-me. O povo brasileiro, tão compreensivo, nobre e generoso, sabe e pode confiar em mim, porque sempre servi-o desinteressadamente, nunca o decepcionei e jamais faltei com os compromissos de honra". Terminou agradecendo o banquete aos jornalistas presentes e fazendo votos para o aperfeiçoamento cultural e técnico do jornalismo em nossa patria.

Missa pelos feitos das armas brasileiras na Europa

O padre Bianor Aranha, atual vigário de S. Tomé, neste Estado, enviou-nos o seguinte telegrama:

"Todos os dias, na minha paroquia, erguem-se preces a Deus pelas vitorias dos nossos soldados que lutam nos campos de batalha da Europa. Domingo, celebrei missa solene com "Te Deum" pelas recentes vitorias das armas brasileiras".

Sindicato dos Condutores de Veículos Rodoviários no Estado do R. G. do Norte

NOTA

Os abaixo assinados, membros da Diretoria e do Conselho Fiscal do Sindicato dos Condutores de Veiculos Rodoviários, no Estado do Rio Grande do Norte, orgão legalmente constituido, fazem publico, a quem interessar possa, que o seu representante á reunião que motivou a emissão do manifesto publicado pelo Orgão Oficial do Estado, de 10 do corrente, assinado por diversos presidentes de entidades classistas sediadas nesta Capital, deixou de firmar o aludido documento visando total abstinencia a assuntos relacionados com o momento atual e levando em consideração os Estatutos que regem a referida entidade, os quais dispõem; "Artº 4º — letra a) observancia rigorosa da Lei e dos principios de moral e de compreensão dos deveres civicos -:- letra b) abstração de qualquer propaganda, não somente de doutrinas incompativeis com as instituições e os interêsses nacionais, mas tambem de candidaturas a cargos eletivos estranhos ao Sindicato.

Teve ainda de ser considerado pelo nosso representante a letra f do artº 11, dos mencionados Estatutos, que diz: — "não tomar deliberações que interessem á categoria, sem prévio pronunciamento do Sindicato". Temeu o nosso representante que a desatenção dos dispositivos supra citados viesse torna-lo incurso nas penas do artº 553 e alinéas, do Decreto-lei nº 5.452, de 1-5-43.

Entretanto, os signatarios, na qualidade de diretores do referido orgão, continuam a, incondicionalmente, "respeitar, em tudo a, lei e a acatar as autoridades constituidas".

Diretoria :

Antonio Secundo Sobrinho — Pte. Int.

José Freire — Sec. Int.

Luiz Oscar — Tes. Int.

Conselho Fiscal — Adauto Soares Marinho, Mario Teixeira Nunes e Silvino Serafim de Medeiros.

Edição de hoje
Cr$ 0,40

Seja fiel ao jornal que lhe é fiel.
"O DIARIO"

DR. VILLAÇA

MEDICO DE CRIANÇAS

Reiniciou sua clinica

Cons.: Rua Ulisses Caldas 88 — 1º

Residencia: Av. Hermes da Fonsêca 1015

——:— Tirol —:——

Nao recuperou a Nação..

(Conclusão da 1.ª pagina)

lesgislação repressiva do direito de opinar e criticar, contra ele subsiste a ameaça do Tribunal de Segurança, orgão de descoberta opressão publica, e contra a imprensa, posta em precaria liberdade, se ergue ainda o mecanismo escravizado" do Departamento de Imprensa e Propaganda do ogverno. A's vesperas de um pleito que deverá visar a democratização do pais, nenhum cidadão tem juridicamente garantido qualquer direito a atividade politica.

O Conselho não pode deixar de profligar, em nome da consciencia juridica dos advogados da Capital da Republica, a sobrevivencia e o fortalecimento do regime politico anti-democratico instituido em 10 de novembro de 1937, sem o consentimento da Naçao. Esta ele confiante em que traduz o pensamento dos que o elegeram, apontando ao pais como obra originada da ilegitimidade do arbitrio o chamado ato adicional, consubstanciado na recente e "soidisante" lei constitucional n. 9, com que o goveno de fato que detem o poder do Brasil procura subverter o conceito juridico da democracia, incorporado á cultura de nosso tempo, no censuravel proposito de consolidar e perpetuar instituições politicas totalitarias avessas á indole e ás tradições do nosso povo.

O Conselho deixa ainda manifesto que não é admissivel impor-se ao sufragio do povo brasileiro, privado das garantias que só um refime juridico legitimo pode assegurar-lhe, a contingencia de omtar pela aceitação ou recusa do estatuto politico concebido pelo governo, sem audiencia da Nação e contra os mais energicos reclamos da opinião publica.

As eleições, de cujo resultado irá dispender a retificação definitiva desse regime, não se tornarão livres tão somente pela virtude das promessas dos detentores do poder. Até ás vesperas delas, a arbitraria demissibilidade dos funcionarios publicos civis e militares, a subalternização dos juizes, a ameaça das leis e dos tribunais de opressão, a ilegibilidade dos agentes do poder ditatorial, constituirão seguros fatores de desmoralização e intimidação do eleitorado e de falseamento da vontade da Nação.

O Conselho da Odem dos Advogados, na seção da Capital da Republica, cumpre, pois, o seu mais alto dever de defender a ordem juridica do pais, reclamando para a Nação o direito de escolher livremente o regime politico, sem a bitola dos estatutos outorgados, de fonte ilegitima, e pleiteando a liberdade de votar, sem temor, assegurada pelas leis e pela Justiça independente e não pelas promessas dos poderosos ou pelo patrocinio dos influentes. E, no objetivo de fixar conceitos e responsabilidades, proclama que, sem uma estrutura constitucional fundada em base de legitimidade e que resguarde os direitos do cidadão não se poderá falar de bôa fé em democratização do país".

Assinaram este manifesto os seguintes membros do Conselho: Augusto Pinto Lima, Dario Borges da Costa, Heriberto de Miranda Jordão, João Mangabeira, Heraclito Sobral Pinto, Audauto Lucio Cardoso, Tude Neiva de Lima Rocha, Carlos Guimarães de Almeida, Eurico de Albuquerque Raja Gabaglia, Basilio da Gama, Francisco de Assis Serrano Neves, Aurelio Serra da Silva, Gastão Vitoria, Artur Machado de Castro e Evandro Lins e Silva.

Ouçam a Z.Y.B.-5 Rádio Educadôra de Natal

Curso Saly

..O professor José Saturnino avisa que o "Curso Saly" está funcionando atualmente, na Praça João Tiburcio, em uma da sdependencias do Colégio Estadual, de 19 ás 2 2horas.

Continúa solidamente apoiada a candidatura Ed. Gomes

Declarações de eminentes lideres das oposições coligadas á reportagem de "O Jornal"--"Meus amigos do R. G. do Norte e eu temos posição definida,"--acentua o sr. José Augusto

Uma alavanca popular

RIO, 14 (Meridional) — A reportagem de "O JORNAL" percorreu á noite as residencias dos lideres politicos que apoiam o Brigadeiro Eduardo Gomes. Encontrou as oposições coligadas entusiasmadas e todos os lideres mostravam-se satisfeitos com o resultado da prova de vitalidade sofrida pela candidatura de Eduardo Gomes, como disse o sr. Prado Kelly Na residencia do sr. José Américo, soubemos que ha movimentadissima confiança. O sr. Prado Kelly acentuou que está na situação de afirmar que os fluminenses hoje consideram uma honra a candidatura Eduardo Gomes e que acaba de receber uma carta do sr. Raul Fernandes renovando a adesão á candidatura do brigadeiro. O sr .Artur Bernardes disse: "A nação está cansada de ser ludibriada e o que vemos é a repetição de que aconteceu em 1937, visando o afastamento das duas candidaturas mais tardiamente, pois a candidatura de Eduardo Gomes é uma alavanca popular". O sr. Virgilio de Melo Franco disse que já temos candidatura e afirmou que o sr. Benedito Valadares quando assinou o manifesto de S. Paulo, dizendo-se credenciado pelo povo mineiro, foi sem credencias para tal coisa. O sr. José Americo acentuou: "Meu compromisso é de honra e foi assumido espontaneamente pela candidatura do Brigadeiro Eduardo Gomes". O sr. Jose Augusto, lider potiguar, declarou: "Meus amigos do Rio Grande do Norte e eu temos posição definida ao lado do Brigadeiro Eduardo Gomes". O sr. Domingos Velasco, ex-governador de Goiaz, frizou: "Continuo firme com o Brigadeiro Eduardo Gomes, sem motivos de voltar para traz diante dos compromissos assumidos". O sr. Figueiredo Rodrigues, ex-deputado pelo Ceara, acrescentou: "O lançamento da candidatura do general Eurico Gaspar Dutra visa dividir o Exército". O sr. José Ataliba Leonel, membro do Partido Republicano Paulista adiantou: "Continuo fiel ao Brigadeiro Eduardo Gomes". O sr Rafael Cincorá frizou" "Só temos uma palavra". O sr. Aldo Sampaio, lider pernambucano, acrescentou: "A candidatura do Brigadeiro Eduardo Gomes está lançada e será sustentada com a maior firmesa por todos os democratas sinceros".

Falará breve ao povo brasileiro

RIO, 14 (Meridional) — Um matutino anuncia que o Brigadeiro Eduardo Gomes falará ao povo brasileiro, dentro de mais alguns dias, sobre a sua posição em face da candidatura á presidencia da Republica.

Recebendo apoio de todo o Estado

PORTO ALEGRE, 14 (Meridional) — O sr. Raul Pila, está recebendo manifestações e aplausos de solidariedade de todo o Estado. Como se sabe o procer gaucho apoia a candidatura do sr. Eduardo Gomes.

Um telegrama do sr. José Augusto

Do sr. José Augusto recebemos o seguinte telegrama

"A candidatura do general Dutra, apezar do respeito que merece o seu nome, em nada modificou a situação de Eduardo Gomes, já agora contando com imensa maioria em quasi todos os Estados. Abraços.

(as.) José Augusto.

O DIÁRIO

Orgão dos "DIARIOS ASSOCIADOS"
Fundado a 15 de Setembro de 1939

ANO VI — NATAL, Quarta-feira, 14 de Março de 1945 — Nº 572

Dividir o povo--tatica fascista

Forças trabalhistas lançam energico manif. democratico

RIO, 14 (Meridional) — Os matutinos, hoje, divulgam um manifesto assinado por trabalhadores, representando todas as categorias profissionais, desde os maritimos e os tecelões até os médicos, tratando da fundação aqui, do Partido Democrático Operario. Conhecidos lideres constituiram um comité desmascarando com esse manifesto a farsa fascista da legislação social da ditadura e as provocações policiais fascistas.

Conclue o manifesto: "Considerando uma necessidade a unificação imperiosa, conclamamos todos os trabalhadores, sem distinção de titulos nem categorias, para se unirem num só bloco, forte e sadio, sem ressentimentos e sem odios, pela efetivação do programa que apresentamos abaixo:

1º) — Reunião da Assembléa Nacional Constituinte, pelo voto direto e secreto, sem distinção de sexo.

2º) — Amnistia ampla, excetuando-se os quinta-colunas.

3º) — Extinção imediata do D.I.P. e do Tribunal de Segurança.

4º) — Intensificação da guerra, contra o eixo.

5º) — Liberdade da palavra escrita e da palavra em agremiação.

6º) — Direito de voto pelos membros das forças armadas, sem limitação de categorias ou posto, onde quer que se encontrem.

7º) — Direito de voto a bordo dos navios mercantes nacionais, cujos tripulantes, quando em viagem ou em postos de escala; extensivo aos ferroviarios, aeroviarios e rodoviarios.

8º) — Reconhecimento do direito de greve, de acordo com a declaração da Conferencia de Chapultepec.

9º) — Reconhecimento imediata da Russia.

10º) — Autonomia do Distrito Federal.

11º) — Liberdade de unidade sindical, extinguindo-se as intervenções compressivas.

12º) — Direito de sindicalização dos trabalhadores em organizações autarquicas para-estatais e oficiais.

Nestas condições, apresentamos á classe trabalhadora do país as reinvidicações que no momento devemos exigir, afastando qualquer outra de

Continúa na 8ª pagina



Caricatura sobre a liberdade de imprensa saida numa das edições do "Diario da Noite", do Rio

REPUGNA AO BRASIL QUALQUER DISTINÇÃO RACIAL

RIO, 14 (Meridional) — O Ministro Macêdo Soares, encarregado do expediente do Itamarati, enviou a seguinte nota á Cruz Vermelha Internacional: "Fomos informados de que autoridades alemães estão separando os brasileiros de ascendencia semita dos demais prisioneiros, recolhendo-os aos campos de concentração dos judeus. Repugnando ao governo brasileiro qualquer distinção racial, muito agradeceremos á Cruz Vermelha Internacional a sua intervenção junto áquelas autoridades, em favor dos prisioneiros brasileiros".

Esclarecimento necessario

SOLIDARIO COM A CANDIDATURA EDUARDO GOMES O SR. RAFAEL FERNANDES

O sr. Dioclecio Duarte, em telegrama, endereçado ao sr. interventor Federal, e ontem publicado em destaque pela "A REPUBLICA", declarou que o dr. Rafael Fernandes havia comunicado aos amigos ter sido convidado para o cargo de Interventor Federal neste Estado. Levada a informação ao conhecimento deste nosso ilustre conterraneo, apressou-se ele a desmenti-la, nos termos do seguinte cabograma, dirigido ao sr. Aldo Fernandes:

RIO, 9 — Nunca declarei ter sido convidado para Interventor e nem nenhum amigo meu transmitiu a quem quer que fosse essa invencionice sem fundamento do telegrama do dr. Dioclecio Duarte. Esteja atento para desmentir qualquer noticia tendenciosa, incompativel com a nossa tão conhecida norma de agir em relaço a cousa publica. Confirmo, entretanto, que recebi convite de proeminente elemento do govrno para ingressar nas suas fileiras, do qual discordei, declarando lealmente a minha solidariedade á candidatura Eduardo Gomes, apoiada aí pelo velho partido liderado por Jose Augusto. Abraços. (a) Rafael Fernandes.

Manifesto das esquerdas de S. Paulo

CURITIBA, 19 (Meridional) — Foi espalhado aqui um manifesto, proclamando as reivindicações da frente unica das esquerdas de S. Paulo e aconselhando uma posição de expectativa provisoria, ate a definição final dos candidatos e dos seus respectivos programas. As reivindicações apontadas coincidiram com pontos de vista do povo, sendo o referido manifesto aceito com simpatia.

Gal. Gaspar Dutra--candidato oficial

Lançada, ontem, a cand. do min. da guerra á sucessão presidencial

S. PAULO, 14 (Meridional) — Foi lançada, oficialmente. neste Estado, a candidatura do general Eurico Gaspar Dutra, **á presidencia** da Republica.

APOIADA APENAS POR 3 MEMBROS DIRETORES DO P.R.P.

S. PAULO, 14 (Meridional) — Encerrou-se a missão politica do sr. Benedito Valadares neste Estado, com o lançamento da candidatura do general **Eurico Gaspar** Dutra, durante a reunião no Palacio dos "Campos Eliseos", com a presença dos prefeitos do interior. A' reunião compareceram apenas 3 membros da comissão diretora do P. R.P.. Os demais membros da referida comissão, composta de 10 membros, reafirmaram sua decisão de apoiar o **Brigadeiro Eduardo Gomes.**

PESSOAS PRESENTES

RIO. 14 (Meridional) — O "O Jornal" revela que estiveram presentes á reunião do Palacio "Campos Eliseos", em São Paulo, onde foi lançado um manifesto da candidatura do general Eurico Dutra pelo sr. Ciro Junior, os srs. Mario Tavares, Cesar Costa, Antonio Ferreira, Artur Witacker Melo de Morais, Roberto Simonsen. Edgar Batista Pereira, Brazilio Machado Neto, Sebastião Nogueira de Lima, Jorge Americano de Carvalho Sobrinho, João Silveira Prado, Cezar Lacerda, Abner Moura, João Carlos de Souza, Pedro de Oliveira Sobrinho, Gabriel Monteiro da Silva, Francisca Rodrigues Maura, Tereza Camargo, coronel Lima de Figueiredo, comendador Pereira Inacio, Martins Torres, Nicolau Dias, Prestes Maia, Djalma Forjaz, Godofredo da Silva, Tereza Prado, comendador Mario Guastini Pelagio Lobo, Morvan Dias Figueiredo, Benedito Costa Neto, Ivo Arruda e outros.

Fugitivos em panico na frente ocidental

LONDRES, 14 (AP) — A radio de Bruxelas anunciou que o povo das cidades de Baden e de Wurttenberg estão em panico e que longas colunas de fugitivos, procedentes de Stuttgart, Kralsruhe e Pforzheim, passam em desordem. Essas cidades estão situadas ao lado oposto do setor da Alsacia. Acrescenta a mesma emissora que os guardas de elite tentam, por todos os meios, impedir esses refugiados, mas as colunas civis continuam em fuga desordenada, espalhando-se por toda a região ameaçada.

FALIDOS OS DESEJOS DITATORIAIS

Declarações do sr. João Sampaio, lider do P.R.P., a propósito da candidatura situacionista

RIO, 13 (Meridional) — Em declarações a "O Jornal", o sr. João Sampaio, prestigioso lider do P.R.P., assim se manifestou sobre candidatura do general ministro da Guerra a presidencia da Republica: "O levantamento da candidatura Gaspar Dutra, disse, não foi, de forma alguma, surpresa para mim. Contei sempre com a malicia e os expedientes do sr. Getulio Vargas. Em tais condições não poderia deivar de supor que o ditador, julgando falidas as suas pretensões, vendo ruir a sua obstinação em permanecer no Catete, recorreu a mais um dos seus conhecidos golpes de astucia e de perfidia. E' o que acaba de fazer, utilizando-se do nome do seu ministro da Guerra, afim de lançá-lo como candidato do situcionismo. Desta vez, entretanto, o golpe é mais rude e mais perigoso. Com ele procura-se criar um dissidio nas classes armadas, cujas consequencias funestas, nesta hora grave de inquietação internacional, não poderiam passar despercebida á perspicacia e á inteligencia do sr. Getulio Vargas. A candidatura do general Dutra, concluiu, não pode ser apresentada com o propósito de conciliação e de harmonia, porque ela traz consigo o germe da discordia e dos desencontros."

Nasceu como uma imposição

RIO, 14 (Meridional) — O sr. Valdemar Ferreira, falando ao "O JORNAL", disse que a missão do sr. Benedito Valaadres, do ponto de vista politico, fracassou redondamente, acentuando que a candidatura do general Eurico Dutra nasceu como uma imposição governamental.

41

O DIARIO

ORGÃO DOS "DIARIOS ASSOCIADOS"
Fundado a 15 de setembro de 1938

Diretor: João Calmon
Diretor-gerente: Edilson Varela

Redação, administração e oficinas: Rua Frei Miguelinho, 129 — Natal — Rio Grande do Norte — Endereço Telegráfico: "ODIARIO" — Telefone: 1205

ASSINATURAS:

Ano: Cr.$ 90,00. Semestre: Cr.$ 45,00. Numero do dia: Cr.$ 0,40. Numero atrazado: Cr.$ 0,20

Representantes no Rio: Serviços de Imprensa Limitada — Edificio Odeon (sala 802).
Em São Paulo: — Serviços de Imprensa Limitada — Rua 7 de abril, 341.

A correspondencia de ordem comercial deverá ser endereçada ao diretor-gerente de "O DIARIO"

Cor unum, via una

Assis CHATEAUBRIAND

CAPIVARI, 10 — Pelo telefone — Ou caminhamos todos juntos, nesta hora afim de resolver o problema da democratização do país, ou aqueles que desenvolvem ação individual, dispesiva, cumpre apontá-los á opinião como manipuladores de jogos de treta que a hora não comporta. A quem ilude que a formação de outro candidato militar, além do brigadeiro Eduardo Gomes, e sem que seja a nova candidatura fruto de entendimento com aquele e as forças que o lançaram, possa constituir uma manobra, com objetivo de enfeitar dois candidatos tirados das classes armadas?

A estocada com que o governador Valadares tentou varar o coração dos paulistas, para dividi-los ao meio, pode vir a ser um destes golpes a que costumam apregar-se os procuradores das causas perdidas. Sabe-se da existencia de uma frente politica com um candidato manipulado, e de tal modo recebido no seio do povo brasileiro que dessa fórmula se pode dizer que representa uma solução nacional.

E daí? perguntará o homem da rua. Dai o que segue é que, para haver proposito honesto, numa frente unica brasileira, na eleição presidencial, o primeiro passo a dar será o entendimento direto com o proprio brigadeiro Eduardo Gomes, que, em seu iluminado patriotismo, jamais se colocou em posição de homem providencial. E, entretanto que homem providencial não foi ele, em 1935, quando combatia uma insurreição estrangeira que aqui estalara !Ao que se sabe, ninguem relutou mais do que o brigadeiro Eduardo Gomes em aceitar o posto de sacrificio em que hoje se encontra de "boi da ponta", como dizem os gauchos. Concordou na apresentação do proprio nome para que as forças democráticas dessem inicio, com uma bandeira de comando, á batalha da restituição do pais ao governo de si mesmo, pondo-se fim á impostura de povo de minoridade, sob a qual ainda estamos vivendo.

Foi e é a candidatura Eduardo Gomes um movimento popular. Examinai a estrutura dessa fórmula, e vereis que o arcabouço que a sustenta é o que pode haver de sólido e desinteressado ao mesmo tempo. Equivale o major-brigadeiro do Ar a um simbolo das forças morais do país, erguidas contra os residuos de opressão totalitaria que restam por ai. Não pediu para ser candidato .Antes, escusou-se por muito tempo. Tornava-se indispensavel arremessar contra os fios de arame farpado da cidadela de 10 de novembro um nome cuja responsabilidade, cujo peso o povo logo sentisse. Um nome que quebrasse a cortina de medo e o veu de susto que ainda envolvem a ordem civil. Não nutriá o brigadeiro Eduardo Gomes ambição de ocupar o posto, que ele sabia, que nos tambem sabemos, há de custar-lhe acerbos espinhos. Recusou-o com a sua consciencia de soldado e com o desapego e espirito de renuncia que ninguem lhe contesta. E foi só quando certo de servir a um ideal superior de honra civica, de reintegração das peças do aparelho do governo popular, que aquiesceu em tomar a posição desassombrada, a qual tantas vozes insistentes o convidavam. Missionario das aspirações da ordem republicana, á beira dos 50 anos, encerra com chave de ouro todo um apostolado, para ajudar a abrir um raio de sol nestes sete anos de governo pessoal. Seu selo apostólico é um perene monumento das práticas do regime liberal-democrático, pelas quais combate, desde a juventude, com a constancia e a devoção que nem os seus adversarios se atrevem a discutir.

Formulemos ao sr. Valladares esta interrogação: por que, em sua tarefa de coordenador passa ele por cima de uma cruz de abnegação e de renuncias destas, para se con

(Continúa na 6ª página)

SIMBOLO PARA OS INTELECTUAIS BRASILEIROS

RIO, 14 (Meridional) — O sr. João Mangabeira endereçou uma mensagem ao sr. Gilberto Freyre, a proposito da entrevista que o mesmo concedeu aos "Associados". A mensagem em questão declara: "Na campanha pela restauração da liberdade do nosso país, sua grande figura de escritor e socioligo dilata-se e fulgura, apresentando-se a todos os intelectuais brasileiros com um simbolo de resistencia, coragem e civismo".

O direito de resposta

Costa REGO

Com relação ao crime de injurias impressas, o conceito não difere quanto á responsabilidade. Difere muito pouco até na própria natureza do delito, quando para a calunia requer a prova e para a injuria admite apenas o animo de injuriar. O responsável pelo escrito calunioso ou injurioso é sempre o editor, a menos que o autor se apresente, a avocar a responsabilidade, não isentando isso da culpa, entretanto, o editor, conforme queira a parte queixosa.

Em face, pois, da lei penal, é impossivel o anonimato nas publicações por via da imprensa. A exigência da assinatura de todo e qualquer artigo pelo nome de seu autor seria uma superfetação tumultuaria na organização dos jornais, não porque não haja autores capazes de assinar e até ciosos de o fazerem, mas pela circunstancia de que um jornal é um todo, onde existe uma cabeça. Se pertence a uma sociedade, reproduz os sentimentos e as ideias do diretor escolhido em assembléia geral; se pertence a um unico individuo, exprime os pensamentos e a ação desse individuo. Os redatores podem ser solidários com o seu diretor ou editor, mas a solidariedade, exceto se o autor assina, não é juridicamente valida perante a lei penal, que se julga satisfeita quando estabelece uma só responsabilidade.

De certo modo, parece imoral que haja pessoas capazes de escrever para que outras a responsabilidade do escrito. Um jornal não é porem como um livro a que o autor empresta a continuidade de seu esforço exclusivo, da primeira á ultima página, e na confecção do qual age por intervalos de tempo de trabalho. A fôlha diária não pode materialmente ser escrita pelo diretor, do começo ao fim. Para a lei penal pouco importa saber o modo como se opera a confecção do órgão de imprensa. O essencial é que haja um resposável (excluindo isto a hipótese do anonimato) e exista uma regra de processo penal sumária, evitando a impunidade.

Uma boa lei de imprensa é portanto uma simples lei processual, onde se determinem os limites do direito de criticar e se definam os abusos no exercicio desse direito.

Passarei ao direito de resposta, aliás de pouca invocação, pois só em raras circunstancias o jornal se nega a inserir a réplica ás suas criticas ou conceitos.

O chamado direito de resposta é bastante controvertido e de aplicação algo arbitrária. Um membro do Parlamento francês, J. Cruppi, dizia em 1901: "Seria impossivel a insistencia de qualquer publicação periódica se o publico conhecesse o direito de resposta e dêle quisesse sempre usar".

Alguns entendem que o direito de resposta é absoluto. A pessoa citada em um jornal deve ter a faculdade, a que a emprêsa não fuja em caso nenhum, de responder no mesmo lugar, em composição feita com os mesmos caracteres em espaço igual ao dobro do espaço onde saiu a referencia.

O direito de resposta é na verdade sagrado. O individuo sobre quem se faz no jornal uma referencia que ele julgue danosa ao seu nome, ou mesmo simplesmente illusoria a respeito de atos que praticou e de opiniões que emitiu, deve merecer de fato o espaço correspondente para a resposta ou explicação que pretenda inserir. O conceito falso calunioso ou simplesmente erroneo, — supõe-se, teve a circulação do orgão de imprensa onde saiu. Parece indicado é colocar a retificação sob os olhos do mesmo numero de pessoas que leram a referencia anterior, no mesmo lugar da pagina. Ha nisso uma especie de direito de compensaçao, e algumas legislaçoes o consagram.

Nenhum direito entretanto se estabelece fora do processo. Assim, o direito de sucessão, para ser reconhecido, ria muitas exigências, exclusive dado em formula testamentária; o de propriedade pelo usucapião, delimitado pelo direito fixo, requer, não obstante, a prova em praxes processuais, ou seja o animus possidendi; em todos os outros direitos, expressos embora nas mais claras hi-

(Continua na 5ª pág.)

Sobre a Anistia

Dentre os grandes problemas que enchem a atualidade brasileira, exigindo solução compativel com a situação interna do país, a da anistia avulta como das principais. Ainda ontem, o sr. João Alberto, novo chefe de policia do Rio, a ela aludia, com franqueza e alias, que o assunto está a exigir dos nossos homens publicos, declarando-se até favoravel ao seu estabelecimento amplo e total.

ooo

Vamos reentrar mesmo, sem mais nenhuma duvida, na orbita democrática, de que estivemos afastados, nesse eclipse que durou sete anos, das liberdades publicas, no Brasil.

A hora é, assim, propicia, a que se retire de tantos patricios o manto de chumbo das condenações puramente politicas, condenações decretadas justamente quando o poder pessoal e arbitrario, porque sem fundamento na escolha e no consenso popular, vivia, aqui, os seus maiores momentos de expansão.

ooo

A luta politica que se vai travar, contem, no seu bojo, ardencia, vibração, trabalho, ou, como dizia, há pouco, o sr. Eduardo Gomes, será uma jornada de sacrificio e de dôr.

Tudo indica, entretanto, que o sentido da unidade nacional, hoje mais do que nunca latente e poderoso em cada consciencia brasileira, sobrepairará ás competições, sairá mesmo délas mais forte e mais solido.

A anistia constituirá, a esta altura, uma providencia util e oportuna, pelo que significa como resgate para o serviço da patria e retorno ao trabalho coletivo, de homens brasileiros que as prisões e os exilios guardam á margem da vida e dos destinos nacionais.

Fóra do mercado

Austregesilo de ATHAYDE

As oposições nacionais firmam-se no ponto de vista de que não há motivo patriotico que as leve mudar de candidato. O major-brigadeiro Eduardo Gomes não foi escolhido por um grupo. Sagrou-o o consenso do povo brasileiro de uma forma tão espontanea, nobre e desinteressada, que não poderia haver jeito para submetê-lo aos conciliabulos e entendimentos de alcova em que se decidem as combinações espurias.

O Brasil já tem o seu dirigente para a grande tarefa de reconstrução da democracia. Que os seus inimigos, opressores e parasitas coordenem bandos, para contestar nas urnas, sob a égide do nazismo, aquela gloriosa sagração.

xxr

Sei que ainda há ingenuos que desconfiam de que na ultima hora o ditador possa aparecer com uma das suas magicas desmoralizadas e, num audacioso golpe de cabotiragem, tente pela forma de "tertius" assegurar a perpetuidade da exploração da nossa patria.

Responderemos, desde logo, de maneira peremptoria e simples, que não haverá acordo possivel entre a consciencia nacional de que o major-brigadeiro é a mais alta expressão no momento, e os arranjos do ditatorialismo experimentando os embustes da sua indigencia espiritual.

O nome do candidato democratico não é objeto de mercadoria nem pode ser comprado pela ditadura a troco de qualquer outro que trouxesse entre os seus compromissos, o de salvá-la da justiça.

xxr

O oficialismo ainda arrisca botar a cabeça de fora nas persianas do seu alcouce, para estranhar que as hostes da oposição se compunham de tantos elementos heterogeneos. E fala de incoerencia como se fosse licito fazer alusão á corda na casa do enforcadissimo.

Na propria diversidade dos partidos que se congregam em torno do major-brigadeiro Eduardo Gomes o que se deve ver primeiramente é o signo da repulsa unanime do Brasil aos seus desamados algozes; e depois, o prestigio do candidato, a sua incontestavel autoridade, o enorme poder de coesão da sua figura, em torno da qual para honra do nosso tempo, juntaram-se para confiar-lhe, antes de mais nada, a obra de saneamento do país, a restauração das suas virtudes civicas, os patriotas de todos os matizes politicos.

Aí está porque a idéia de substituir Eduardo Gomes por outrem, sob o falso alegado da conciliação nacional, é repudiada com asco.

O candidato do Brasil está fora do mercado em que a ditadura agonizante pretende adquirir um derradeiro credito, afim de evitar a ação dos tribunais.

MICROSCOPIO

Raul PILA

(Copyright dos Diarios Associados)

PORTO ALEGRE, 10 — Varias causas concorreram para o golpe de Estado de 1937. E á imprensa cabe tambem uma parcela da responsabilidade.

O Parlamento brasileiro, na Republica, nunca se caracterizou pela magestade. A sua influencia minguava constantemente. A nossa ultima Camara, apesar de haver saido de eleições limpas, não destoava grandemente das precedentes, pois fora eleita depois de um longo periodo ditatorial, mas vinha cumprindo razoavelmente o seu papel, dentro das escassas possibilidades do regime.

Como se comportava a seu respeito a imprensa do país? Era habito seu generalizado motejar, ridicularizar, desmoralizar o parlamento, na pessoa dos seus membros. Certo, tinha ele as suas mazelas, que todos se apraziam em desnudar, mas exercia também, apesar de tudo, um importante papel, uma missão tutelar, que ninguem parecia perceber, nem sequer suspeitar. Expunham-se os vicios á plena luz solar e escondiam-se, esqueciam-se os beneficios. Resultado: o sr. Getulio Vargas encontrou preparado o ambiente para a supressão das instituições representativas e muita gente recebeu com alivio, senão com aplausos, o que imaginava ser apenas a extirpação de um cancro.

Coisa semelhante parece-me a mim estar percebendo agora. Ainda não nasceu a representação nacional, encontra-se ainda em obscura e incerta gestação, e já alguns orgãos da imprensa parecem apostados em desmoralizá-la, a pretexto de estarem surgindo certos politicos do passado ou estarem-se travando competições eleitorais.

Não sei o que move estes

(Continúa na 3ª página)

Noticias Oficiais

O sr. Interventor Federal assinou ontem um decreto pondo diversos Agentes Municipais de Estatistica á disposição do Instituto Brasileiro de Geografia e Estatistica.

O Sr. Secretario Geral do Estado assinou portarias concedendo 6 meses de licença, para tratar de interese particular, sem vencimento, a Elita Fernandes da Silva, professora de 3ª classe, lotada na Escola Isolada "Prof. Joaquim Torres", da Vila de Serro de S. Bento, municipio de N. Cruz, e 60 dias, para tratamento de saude, a Alzira Paz da Cunha, professora de 1ª classe, lotada no grupo Escolar Barão de Ceará-Mirim, da cidade de Ceará Mirim.

O PAU E A CASCA

J. E. de Macedo SOARES

"Copyright dos "D. A."

Alguns dos jornalistas mais inteligentes que participaram da tertulia presidencial em Petropolis, na tarde de ontem, trouxeram agradavel impressão do animo benigno, da flexibilidade de espirito nas réplicas, como da moderação e tato no enunciado dos conceitos que o sr. Getulio Vargas exibiu, sob o fogo crepitante de perguntas e comentários de mais de duzentos interlocutores.

Por mais de sete anos o presidente regalou-se passando no crivo e recebendo por tamina os pretendentes a audiência no palacio, limitando o seu convivio á festa intelectual dos Bouças, Argemiro Machado, Alfredos Santos, Antonios Ferraz e outros luminares das letras e das ciências que, aliás, tiraram muito mais proveito de tais intimidades, do que o nosso Ditador. Viu-se ontem, em Petrópolis, que, não obstante sete anos desse regime jejuno, o sr. Getulio Vargas apresentou-se em plena forma, seduzindo os seus mais prevenidos opositores. Contudo, não escapou aos observadores argutos, no entretenimento presidencial, a enorme diferença que vai do homem simples, na conversa direta, para o homem de governo, no que diz a escreve para o publico. Na conversa direta e inabitavelmente o sr. Getulio Vargas. Falando ou escrevendo para o publico, aparece a confusão, já ninguem sabe se é o pau ou a casca.

Ontem mesmo, constatou-se tao singular incongruencia das duas visas do mesmo homem. Na sua conversa direta não ha uma resposta, observação ou conceito de que não se veja claramente o fundo honesto e serio. Na exposição escrita e no mesmo instante distribuida dactilografada aos jornalistas — sentiu-se logo o dr. Marcondes Filho, isto é, o sofisma, o equivocó a contradição com os fatos mais conhecidos.

Pomos de parte a veleidade de fazer historia contemporanea no lusco-fusco das paixoes, dos interésses, das ilusões, dos êrros de tantas pessoas que ainda sangram nos seus sacrificios e sofrimento, os prejudicados acotovelando-se com os beneficiarios do setenario de um regime inconstituido, no silêncio e na treva.

Encerrada a narrativa histórica, porém, o sr. Getulio Vargas prossegue dizendo com extraordinária simplicidade "As manifestações de solidariedade do povo brasileiro evidenciaram o acerto e oportunidade do golpe de 10 de novembro de 1937". Ora, tais manifestações nunca se deram pela razão fulgurante do nunca mais ter ressoado na vasta superficie do pais nenhuma palavra livre e sincera. As manifestações de aplauso do regime inconstituido eram da propaganda, da camarilha e da policia. A propria safra de efigies presidenciais, distribuidas para serem compulsoriamente exibidas em todos os locais publicos, foi obra exclusiva da policia, que nem ao menos esqueceu de assinalar os retratos, com os carimbos da repartição.

Declara, em seguida, o sr. Getulio Vargas que " a Constituição de 1937 nunca foi apresentada como padrão de uma estrutura politica perfeita", quando a verdade é o contrario. Todo o aparelho da propaganda do regime refletindo e ampliando todos os documentos oficiais, os escritos, os discursos. as conferencias, nunca fizeram outra coisa senão divinizar um sistema que não era menos do que um rasgo de gênio, enchendo de inveja grandes povos civilizados que ganiam no desejo de nos imitar. A "A nova Politica" está cheia de afirmações corajosas, nas quais a "Polaca" aparecia como a maior, senão a unica obra autóctone nas instituições politicas do país, oriunda do mais profundo das nossas tradições, adaptada ao nosso meio fisico e social, uma verdadeira flor da indole e dos sentimentos do Brasil, quando, na realidade, não passava de um apressado e imprudente trabalho de copistas, sem um só inciso que no fosse transladado das constituições de 1891 e de ... 1934 ou nas partes doutrinarias mal traduzidas das constituições estrangeiras, notadamente, as da Polonia e da Turquia ou, então da Carta Fascista do Trabalho (1927), da legislação nazista, da salazarista, de Portugal, e até da falangista do Caudilho.

Continua o sr. Getulio Vargas assegurando que o seu regime, não era fascista porque nele não se criou o "partido unico" nem o estado assumiu o monopolio da direção ideologica absorvendo os individuos social, economico e espiritualmente. Entretanto, de tais lacunas, na verdade, não podemos culpar a inconstituida de 1937 — porque se ela não deu esses frutos foi por não ter dado fruto nenhum, completamente absorvida e dominada pela ditadura pura e simples, que foi a unica consequencia do golpe de 10 de novembro.

Não. O sr. presidente da Republica, que se evadiu do circulo da camarilha para falar aos jornalistas, nele não se deveria encerrar para falar á Nação. O seu historico dos fatos de 1937 é inexato. Sua defesa da carta fascista, pretendendo agora apresenta-la como uma solução brasileira para preservar a ordem democrática no pais, é absurda e inaceitavel.

Asim, não obstante a mostra da casca, na conversa do Rio Negro, o que subsistiu foi o pal da "diktat", da teimosa legislação nazista, da afrontosa denegação do simples restabelecimento do regime republicano, democrático e representativo, que é a grande aspiração nacional.

O sr. Getulio Vargas ficou na situação paradoxal e epigarmatica do ditador, pleiteando nas urnas livres. Agora o seu unico problema é sair bem, para deixar uma bôa recordação ao pais — porque maior desgraça já agora não lhe poderia acontecer do que sobreviver pela fraude num governo impossivel.

Leiam "O DIARIO"

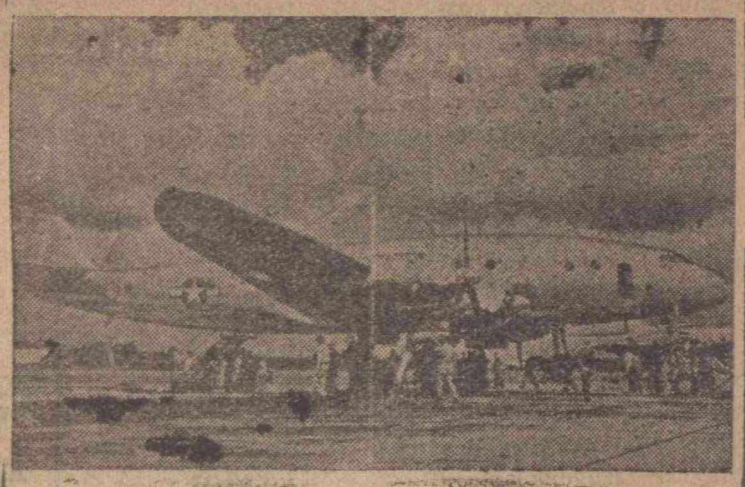

NA LINHA INTERNACIONAL, ESCALANDO NO BRASIL, O MAIOR AVIÃO DE PASSAGEIROS DO MUNDO — Acaba de chegar ao Aeroporto Pan-Americano, em Miami, o primeiro dos dois aviões "Constellation", entregues ao Air Transport Comand dos Estados Unidos, para serem empregados na Divisão Africa-Oriente da Pan American World Airways. Embora não tivesse seguido o caminho mais curto, a grande e rápida aeronave cobriu a travessia de Burbank, na California, a Miami, na Flórida, em 8 horas e 43 minutos desenvolvendo uma velocidade superior a 480 quilometros por hora. Seu peso é de 45 toneladas, tendo cada um dos seus quatro motores a força de 2.200 H.P. e pode voar a mais de dez mil metros de altura, graças á pressão interna de que é dotada a sua cabine, transportando ainda, em operações normais, 64 passageiros. Há poucas semanas, coube a um "constellation" bater o importante "record" da travessia aérea dos Estados Unidos, cruzando em apenas 6 horas e meia da California a Washington, isto é, do Pacifico ao Atlantico. Os dois possantes e gigantescos aparelhos, os maiores aviões de transporte comercial existentes no mundo, entrarão, em breves dias, numa linha regular da Pan American, ligando a América do Norte ao Extremo Oriente e escala em nosso país, conforme o roteiro Estados Unidos-Brasil-Africa-India-China. Na gravura o "Constellation" no Aeroporto Pan-Americano, em Miami.

Porcos de Raça Duroc-Jersey

Vendem-se casais de 4 a 12 mêses de idade
Informação com o snr. José Pereira Tim.
Tavares de Lira, 32 — Fone, 1649

PIANOS ESSENFELDER

O orgulho da industria nacional

Oferece as melhores condições

O mais antigo distribuidor nesta praça da afamada marca

CARLOS LAMAS

Rua Dr. Barata, 233

Caixa Postal, 87 — Fone, 1109

Linhas Aereas Brasileiras S. A.

EM ORGANIZAÇÃO
Capital — 50.000.000,00
TRANSPORTE EM AVIÕES DE PASSAGEIROS E CARGAS
DEVIDAMENTE AUTORIZADA PELO GOVERNO FEDERAL
AGENTES PARA TODO O ESTADO:
Pedroza & Irmão Ltd.
Avenida Tavares de Lira, 96 — 1º And.
TELEONE: 1195

MICROSCOPIO

(Conclusão da 2ª página)

jornalistas. Talvez sejam varias as causas. Nuns será o apego á ditadura expirante, em outros uma forma qualquer de extremismo anti-democrático, em outros, ainda, simples preocupação de explorar um tema facil e de boa aceitação. O certo é haver começado a obra de desmoralização do regime que ainda não nasceu. Como velho jornalista, talvez me não falte autoridade para chamar a atenção dos confrades para o grave perigo.

Dr. Manoel Vitorino

comunica aos seus amigos, e clientes, que reabriu seu consultorio-médico
Rua Cel. Bonifacio, 223

"O DIARIO"
é o jornal de maior VENDA AVULSA da Capital

Cronica Social

ANIVERSARIOS

HOJE

Senhores

Dr. Adauto Camara, nosso conterraneo e diretor do Colegio Metropolitano, no Rio de Janeiro.

— Lauro da Escossia, Inspetor de Ensino em Mossoró e correspondente da "A Republica" naquela cidade.

Jovens

Jurandir Rodrigues de Souza, filho do sr. João Rodrigues de Souza, comerciante nesta praça.

Senhoritas

Elza Pereira de Lima, filha do sr. José Freire de Lima, funcionario do Departamento dos Correios e Telegrafos.

— Maria Monteiro, filha do sr. Crispim Monteiro, proprietario nesta capital e de sua esposa d. Maria Monteiro.

Crianças

Ester, filha do sr. Tobias Printsak, comerciante nesta praça.

— José, filho do sr. Urbano Brandão, funcionario do Banco do Brasil.

— Romira, filha do sr. Romulo Leite, chefe de maquinas do DEIP.

NOIVADOS

Estão noivos, o sr. Elmo Pignataro, funcionario dos Correios e Telegrafos e a srta. Laura Duarte, filha do sr. Lauro Duarte, já falecido e de sua esposa d. Iracema Rocha Duarte.

NASCIMENTOS

Nasceu no dia 11 do corrente, em João Pessoa o menino Carlos Alberto, filho do sr. Valdemir Moura, funcionario da Escola Industrial daquela capital e de sua esposa d. Zilda da Costa Moura.

BATIZADOS

Batizou-se a 4 do corrente, na matriz do Alecrim, a menina Maria Analide, filha do sr. Evaldo Menezes dos Santos, funcionario do DEIP e de sua esposa d. Maria de Deus dos Santos. Serviram de padrinhos o sr. Manoel Alves Bezerra e a srta. Maria da Gloria Coelho.

VIAJANTES

Pelo avião "Malpo", da "Cruzeiro do Sul", embarcaram com destino ao sul do pais, os seguintes passageiros:

Otavio Tavares, Nair Tavares, Jandir Torres dos Santos Lima, Antonio Fernandes Dantas, Maria Antonieta Pereira Varela, Roberto Pereira Varela, Mario Brandão, Moacir Maia, Eunice Coelho Galvão, Severino Carneiro e Salomão Kemer.

EDITAL

Banco do Brasil S.A.

CONCURSO PARA ESCRITURARIO CONTRATADO

O BANCO DO BRASIL S|A comunica que foi aprovado nas provas eliminatórias do concurso para Escriturário Contratado, realizado no dia 17 de dezembro passado, unicamente, o candidato inscrito sob nº 39, sr. ELMO PIGNATARO.

Comunica, ainda ,que a chamada para as demais provas será feita em tempo oportuno.

Natal (RGN), 12 de Março de 1945.

Pelo BANCO DO BRASIL S. A. — Natal — **Osmar Monteiro — Antonio Pinto Coelho.**

42

CONFERENCIA RESERVADA

S. PAULO, 13 (Meridional) — O sr. Benedito Valadares conferenciou. ontem, demoradamente, com o sr. Fernando Costa, durando a conferencia cerca de uma hora e meia. O prefeito de Belo Horizonte participou da conferencia. Evitando a reportagem, o governador de Minas, acompanhado do interventor, retirou-se do Palacio dos "Campos Eliseos", atravessando uma comunicação subterranea. A reportagem anotou a presença do sr. Marrey Junior, Cezar Vergueiro. Plinio Carvalho, Cirilo Junior, Carvalho Sobrinho, Abner Moura e Gabriel Moura da Silva. Durante a conferencia, conforme apuramos, tratou-se de uma reunião que realizar-se-á hoje á tarde, no Palacio dos "Campos Eliseos", afim de tratar-se do problema da sucessão presidencial.

Plantão de Farmacia

14	"	" Natal
15	"	" Queiroz
16	"	" Confiança
17	"	" Monteiro
18	"	" Maia
19	"	" Santa Cruz
20	"	" Natal
21	"	" Guilherme
22	"	" Confiança
23	"	" Monteiro
24	"	" Maia
25	"	" Santa Cruz
26	"	" Natal
27	"	" Guilherme
28	"	" Queiroz
29	"	" Monteiro
30	"	" Maia
31	"	" Santa Cruz

MAIS UM PARTIDARIO DO MINISTRO

S. PAULO, 13 (Meridional) — Apuramos que o sr. Mario Tavares, atual presidente do Banco do Estado, é partidario da candidatura do Ministro da Guerra que terá o seu nome lançado, hoje, por ocasião da reunião no Palacio dos "Campos Eliseos".

CRONICA DO RIO

A renovação popular

Genolino AMADO

Em fase ainda bem recente, o povo brasileiro dava a muitos dos seus observadores uma impressão decepcionante. Mostrava-se apático, indiferente ao proprio destino. Passado o frêmito daqueles dias históricos em que veio á rua para exigir a nossa participação direta na luta contra os fascismos, retornara ao antigo marasmo, padecendo soturnamente as grandes amarguras da sua vida, sem outro protesto da conciencia indignada que não fosse o triste resmungo das filas ou o sarcasmo irresponsavel das anedotas politicas.

Na hora mais ardente e inspiradora do mundo, quando tantas esperanças novas sorriam á humanidade em meio de soluçantes desesperos, pareciamos frios, entorpecidos. sem o exaltado senso das idéias criadoras que iam levando milhões de combatentes ás linhas de batalha. No periodo mais angustioso da existencia internacional, quando a civilização moderna corria perigos formidaveis, predominavam por aqui os temas frivolos e os assuntos meramente recreativos. Nem mesmo as aflições materiais, com a escassez e o encarecimento espantoso de tudo, conseguiam modificar esse panorama de futilidade quase demente em que nos apresentavamos. Enquanto acadêmicos debatiam problemas ortográficos, as multidões sub-nutridas se manifestavam autêntico entusiasmo nos campos de futeból. Era como se nada mais quisessem ou nada mais reclamassem além do pobre direito de esquecer por alguns momentos, nos desvarios da torcida, a sua fraqueza e a sua miseria.

Os lucros astronômicos de industriais e comerciantes favorecidos pela inercia ou pela cumplicidade governamental em face dos exploradores; o repentino e misterioso enriquecimento de tanta gente que bem pouco tinha de seu antes de alcançar as graças oficiais; a farra administrativa de inverter o dinheiro de contribuintes humildes na construção de palacios, em vez de residencias proletarias, e de abrir avenidas para consagrações bajulatorias, sem atender ao drama das familias despejadas; enfim, todo esse horror a que assistimos diariamente, em sua realidade ostensiva, ainda se tornava mais supliciante pela atitude submissa e até distraida ás vezes com que era aparentemente considerada pelas maiores vitimas.

Julgando o fenômeno apenas pela sua superficie, sem lhe sondar as graves origens e o sentido oculto, muitos se enganaram. Principalmente o governo, apanhado de surpresa quando o lançamenato da campanha democrática pôs á mostra outro novo bem diferente do lerdo rebanho que se acostumara o ver com intima satisfação. Desse espanto, logo transformado em alarme, é que resultou, provavelmente, o exaspero das provocações sanguinolentas. Imaginou-se talvez que o arranco da multidão seria contidão ao primeiro açoite, voltando ao rediz o tresmalhado armesto.

Esse erro, entretanto, já foi comprovado pela extraordinaria afluencia civica tão acertada que todo e qualquer esforço para abafá-la surtiria efeito contraproducente, contribuindo para lhe avivar a flama combativa. Os acontecimentos estão aí demonstrando essa verdade animadora.

Mas, porque o povo, hoje tão afirmativo na expressão da sua vontade, ontem parecia tão murcho e resignado, num sofrimento que abaixava a cabeça, em vez de erguê-la em altiva reação? De certo, muitos fatores se articulavam para a composição desse quadro melancólico. Acredito, contudo, que o mais atuante era a crise de confiança, produzida pela mentira proclamada sem contestação, pela incoerencia de uma politica que falava em nome do que realmente combatia, pelo contraste entre os motivos da peleja em que nos empenhavamos fora da patria e os fundamentos de um regime contrario áquelas razões. A aparente frivolidade do povo não era mais do que uma forma de não-colaboracionismo, um protesto que aguardava o momento de exprimir-se de modo mais ativo quando encontrasse uma causa verdadeiramente sua. Encontrou-a, afinal. E eis porque está surpreendendo o que já o consideravam disposto a aceitar o que seria inaceitavel para qualquer outro povo livre nesta hora do mundo.

MINISTERIO DA GUERRA

7.ª REGIAO MILITAR

24.ª Circunscrição de Recrutamento

EDITAL DE CONVOCAÇAO

Em nome do Exmo. Sr. Gen. Cmt. da 7a. R. M. e Chefe da 24a. C. R., faz publico que estão sendo chamados ao serviço ativo do exercito os reservistas de 1a. — 2a. e 3a. categorias, abaixo descriminados, que deverão comparecer a séde desta C. R., até o dia 15 de Março de 1945, sob pena de se verem incursos nas disposições penais vigentes que regulam os crimes de deserção em tempo de guerr.

1— WALDEMAR RICARDO DE OLIVEIRA, filho de Severina Rita de Oliveira, de 3a. categoria, da classe de 1919.
2— WALDEMAR PEREIRA DA SILVA, filho de José Pereira da Silva, de 3a. categoria, da classe de 1920.
3— JOSE' JACINTO SANTOS, filho de Jacinto Alves dos Santos, de 3a. categoria, da classe de 1918.
4— SEVERINO FAUSTINO GOMES, filho de Antonio Faustino de Castro, de 3a. categoria, da classe de 1920.
5— FRANCISCO DE ASSIS COSTA, filho de Angelita Celsa da Costa, de 3a. categoria, da classe de 1918.
6— JORAM PEREIRA DE VASCONCELOS, filho de Cicero Pereira de Vasconcelos, de 1a. categoria, da classe de 1919.
7— ANTONIO ANTERIO FERNANDES, filho de José Afonso Fernandes, de 2a. categoria, da classe de 1925.
8— RAIMUNDO CARDOSO DE LEMOS, filho de José Cardoso de Lemos, de 3a. categoria, da classe de 1918.
9— PAULO HUNGARO, filho de Tobia Hungaro, de 3a. categoria, da classe de 1919.
10—HORACIO COSTA VERAS, filho de Sebastião Felix da Costa, de 2a. categoria, da classe de 1922.
11—ESDRAS LEONAN ALVES DE FARIAS FILHO, filho de Esdras Leonan Alves Farias, de 3a. categoria, da classe de 1920.
12—SAMUEL LIMA DE OLIVEIRA, filho de Francisco Borges de Oliveira, de 1a. categoria, da classe de 1919.
13—NELSON RODRIGUES DA FONSECA, filho de Heitor Rodrigues da Fonseca, de 1a. categoria, da classe de 1921.
14—OSVALDO ALVES MONTEIRO, filho de Francisco Alves Monteiro, de 1a. categoria, da classe de 1919.
15—JOSE' COUTO SOBRINHO, filho de Antonio Pereira do Couto, de 1a. categoria, da classe de 1919.
16—ANDELSON MUNIZ, filho de José Muniz de Mélo, de 1a. categoria, da classe de 1919.
17—LEONEL DE FREITAS, filho de Olinto José de Freitas, de 2a. categoria, da classe de 1918.
18—LUIZ HIGINO DOS SANTOS, filho de Higino dos Santos, de 3a. categoria, da classe de 1920.

Aluisio de Andrade Moura
Major Chefe da 24a. C. R.

2a. SECÇÃO

Todas as pessôas que desde 1940 deram entrada nesta Repartição em requerimentos que até a presente data não tenham tido resolução, deverão comparecer a esta 2a. Secção, onde serão informados a respeito, afim-de serem atendidos quanto ás suas pretenções.

Afim de dar cumprimento a uma ordem do Exmo. Snr. General Comte. da 7.ª R. M., deverão comparecer, munidos de suas carteiras de identidade, á 1.ª Secção desta Chefia, dentro do prazo de oito dias, todos os oficiais da reserva não convocados, residentes nesta Capital. Quantos aos residentes no interior do Estado, poderão remeter por intermédio do Snr. Prefeito, dentro do prazo de 15 dias, suas carteiras de Identidade.

ESTA' COM EDUARDO GOMES O SR. TEOTONIO DE BARROS

S. PAULO, 13 (Meridional) — Reafirmando o seu ponto de vista sobre o atual momento politico, o sr. Teotonio Monteiro de Barros Filho, antigo secretario da Educação, declarou-nos que continua solidario com a candidatura de Eduardo Gomes e isso êle teve ocasião de manifestar ao sr. Benedito Valadares, quando o encontrou recentemente.

Leiam
"A CIGARRA"

Ouçam
a
ZYB-5

NAO FOI OFERECIDO PELOS JORNALISTAS

RIO, 13 (Meridional) — O sr. Raimundo Magalhães Junior, referindo-se ao almoço do sr. Getulio Vargas, disse: "O almoço, antes de mais nada, não foi oferecido pelos jornalistas. O homem do jornal, que teve seu pensamento encarcerado durante muitos anos pelo Estado Novo não podia e nem devia homenagear o carcereiro da conciencia nacional. Nomes da maior expressão intelectual e moral do jornalismo brasileiro não foram lidos nas adesões".

Seja fiel ao jornal
que lhe é fiel.
"O DIARIO"

Leiam
"O GURÍ"

INDICADOR PROFISSIONAL

MEDICOS

DR. ETELVINO CUNHA
(Curso de aperfeiçoamento no Rio de Janeiro e São Paulo)
Assistente do Hospital Miguel Couto
DOENÇAS DE SENHORAS — PARTOS
Ondas ultra-curtas, Bisturi Eletrico, Eletrocoagulação, etc.
CONSULTORIO: Rua Cel. Bonifacio, 222 (Ribeira) Das 15 ás 18 horas — FONE 1032 — RESIDENCIA: Praça André de Albuquerque, 574 — FONE, 1278

Tratamento e operações das doenças dos OUVIDOS, NARIZ E GARGANTA
DR. CLEODON TAVARES
Auxiliar técnico e ex-assistente interino da Cadeira de Oto-rino-laringologia da FACULDADE DE MEDICINA DO RECIFE e assitente do HOSPITAL PEDRO II, (Recife
Consultas das 15 ás 18 horas
Consult.: Dr. Barata, 8882 — 1º
Res.: Voluntarios da Patria, 836

HEMORROIDAS
CURA RADICAL
Sem operação e sem dor — Doenças Ano-Retais e de tratamento dos estreitamentos de réto pelas dilatações diatermicas
PARTOS
DR. L. BANDEIRA DE MELO
ESPECIALISTA
Consultorio: Praça Augusto Severo — 550 — 1º andar — Salas 2 e 8
Expediente: de 2 ás 6 diariamente
Residencia: Rua João Pessôa, 154

DR. ANIBAL MEDINA DE AZEVEDO
Diplomado pelo "Instituto Oswaldo Cruz" (Manguinhos)
ALERGIA
Diagnóstico e tratamento das doenças alérgicas (Asma, colites, enxaquecas, dermatóses, etc.
ANALISE CLINICAS
Exames de Urina, Sangue, Fézes, Pus, etc.
Av. Rio Branco nº 642 das 15 em diante

DR. OLAVO MONTENEGRO
Curso de aperfeiçoamento no Rio de Janeiro
CLINICA MEDICA E PEDRIATRICA — DOENÇAS DA NUTRIÇÃO E GLANDULAS ENDOCRINAS, OBESIDADE, MAGRESA, DIABETES, REUMATISMO
Regimens alimenticios
Consultas das 15 ás 18 horas
Consultório: Rua Cel. Bonifacio, 828 — Telefone, 1882
Res. Av. Deodoro, 686 — Tel. 1218

DR. MIRABEAU PEREIRA
CLINICA DE CRIANÇAS
Ex-médico estagiário no Inst. Nac. de Puericultura, Rio, — Ex-interno do Azilo de Expostos, Bahia
CONSULTORIO: Rua Amaro Barreto, 1311 — 1º — Sala 3
Das 14 horas emdiante.
RESIDENCIA: Rua Amaro Barreto, 1.224 ALECRIM

DR. MANOEL VITORINO
ESPECIALISTA
DOENÇAS DO SISTEMA URINARIO (ambos os sexos)
Doenças do sistema genital masculino
OPERAÇÕES
Doenças venereas em geral
Consult.: Rua Cel. Bonifacio nº 228 — Natal — Telefone 1029

DR. GONÇALO-MENDO VIDAL
CLINICA VETERINARIA
Residencia: Ferreira Chaves nº 127
Edificio Fernando Costa das 12 ás 17 horas, sábado das 8 ás 12 horas
Pensão Natal: das 7 ás 12 e das 17 ás 20 horas

DR. CRESO BEZERRA
CHEFE DO SERVIÇO DE CLINICA MEDICA DA POLICLINICA
Clinica médica de adulto — Clinica especializada do Aparelho Digestivo
COULTORIO:
Av. Rio Branco, 669 — 1º
Horario — 14 ás 16
Residencia — Rua da Conceição, 831 — Fone, 1254

DR. ALVARO VIEIRA
Chefe de Clinica Cirurgica do "Hospital M. Couto"
Cirurgia Geral Doenças de Senhoras — Eletricidade Médica
Eletro-coagulação — Ondas Curtas — Bisturi Elétrico
Consultório: Av. Duque de Caxias — 174 Fone, 1284
Horário: Das 14 horas em diante
Residencia: Av. Getulio Vargas — — 758 Fone: 1423

DR. JOAQUIM LUZ
ESPECIALISTA
Doenças de Senhoras — Partos — Ondas curtas, eletro-coagulação, bisturi elétrico
Consultas — Das 14 horas em deante
Consultório — Rua Ulisses Caldas, 88 1º And. — Residencia Av. Deodoro, 901

GABINETE MEDICO DENTARIO
DRA. ALIETE ROSELLI
CLINICA MEDICA E GINECOLOGICA
Consultas: 9 ás 11 e 13 ás 16
ODETE ROSELLI
CIRURGIA-DENTISTA
Consultas: 9 ás 11 e 13 ás 16
Telefones, 1101
Av. Junqueira Aires, 888

JOANA DA ROCHA LIMA
PARTEIRA
Diplomada pela Faculdade de Medicina do Rio de Janeiro
Ex-assistente do Hospital Pro-Matre e Maternidade Escola
Residencia: Av. Rio Branco, 879 — Natal

LINDAURA DA CAMARA FILGUEIRA
PARTEIRA
Diplomada pela Faculdade Nacional de Medicina da Universidade do Brasil
Ex-interna dos hospitais: Beneficência Espanhola, Médico-Cirurgico e Maternidade das Laranjeiras
RESIDENCIA: Rua Felipe Camarão, 591
NATAL

ADVOGADOS

GARIBALDI TINOCO
E
DJALMA ARANHA MARINHO
ADVOGADOS
Esplanada Silva Jardim "Edificio Elder"
Ribeira
Telefone, 1570 — Natal

MANOEL VARELA D'ALBUQUERQUE
ADVOGADO
NATAL
Avenida Duque de Caxias (antiga Sachet, 101)
Andar terreo

BEL. VICENTE DE SOUZA
ADVOGADO
Da Ordem dos Advogados
Causas civeis, criminais e trabalhistas
Rua Fonseca e Silva, 1105
Alecrim — Natal

JOAO MEDEIROS FILHO
ADVOGADO
Escritorio: Av. Duque de Caxias 58, 1º
Residencia: Av. Rodrigues Alves, 646

CLAUDIONOR DE ANDRADE
E
ALVAMAR FURTADO
ADVOGADOS
CAUSAS: Civeis — Comerciais — Criminais — Trabalhistas e Fiscais.
ESCRITORIO: Rua Dr. Barata 241 — 1º andar
(Edificio Nova Aurora)
FONE 1118
NATAL — R. G. DO NORTE

RAIMUNDO N. FERNANDES
Advogado
Res. Av. Prudente de Morais, 379
NATAL

CONSTRUTORES

JOAQUIM VITOR DE HOLANDA
CONSTRUTOR
Prov. nº 25 — 9
Registrado no Conselho de Engenharia e Arquitetura — Construções e reconstruções — Estuques e revestimentos de fachadas — Postes e manilhas de concreto para beiras — Bancos para jardins
Depósito e Escritorio:
Rua do Sal. 288 — Natal

Curioso florilegio das proibições dipianas

Anatomo-patologia da censura

As oposições só teem um candidato: o brigadeiro Eduardo Gomes, declara o jornalista Carlos Lacerda no discurso que pronunciou no Lido, sabado ultimo

RIO, 12 (Meridional) — No almoço dos escritores, realizado sábado, o jornalista Carlos Lacerda procedeu á leitura de uma "antologia" das mais recentes proibições do DIP transmitidas aos jornais de todo o Brasil. Disse ele:

— Nenhuma declaração política do coronel Fulgencio Batista.

— Nenhuma divulgação de quaisquer documentos colectivos.

— Nada sobre o Congresso de Arquitetos, Congresso de Escritores, Congresso de Juristas, Congresso de Estudantes, Congresso Juridico Inter-Americano, etc.

— O Presidente da Associação Comercial de São Paulo, Brasilio Machado Neto, ouvido sobre as eleições, disse: "Nada tenho a dizer. Sou apolitico". Proibido.

— Os funcionarios extra-numerarios enviaram memorial ao governo, pedindo aumento de vencimentos. Proibido.

— Os arquitetos, em seu Congresso, dizem que a falta de habitações apropriadas vem minando o potencial humano do Brasil. Proibido.

— Comissão de sindicatos de Campinas vai entregar ao sr. Getulio Vargas memoriais pleiteando o restabelecimento da aposentadoria ordinaria e a concessão do auxilio-enfermidade. Proibido.

— Nada sobre a atuação do sr. Coriolano de Goes em São Paulo.

— Nada sobre o general Manoel Rabelo, a Sociedade Amigos da America etc.

— Nada sob a majoração das tarifas da Central do Brasil.

— Nada sobre a gripe na Europa.

— Os discursos do major Dutra, diretor do DIP, só poderão ser divulgados depois da consulta ao DIP.

— O DIP determina: A revolução na Bolivia não existe.

— Nenhum comentario ao acordo ortografico entre o Brasil e Portugal.

— Suicidou-se jogando-se do 5º andar por desentendimentos com a noiva, Cassio T. funicionario da Sul America, solteiro, 28 anos, de Belo Horizonte. Proibido.

— Os estudantes gauchos se congratulam com o Ministro da Guerra. Proibido.

— Biografia do general boliviano Penaranda. Proibido.

— Os seringueiros pedem aumento de salarios. Proibdo.

— Criadores paulistas dizem que falta sal para o gado, que já anda lambendo o pescoço suado dos cavalos. Proibido.

— Energicas medidas de repressão ao contrabando de pneus, na fronteira gaucha, determinadas pelo inspetor da Alfandega. Proibido.

— Esperado aqui o embaixador do Canadá, sr. Joan Desy. Proibido.

—O sr. Getulio Vargas negou ao America F.C. um emprestimo de 6 milhões de cruzeiros. Proibido.

— Bancarios de Pelotas convidam o Coordenador para verificar a aflitiva situação dos cosumidores da cidade. Proibido.

— Nada, absolutamente, nada, sobre o fechamento da Universidade e outros fatos em São Paulo.

— A pedido do chefe de Policia, nada sobre o incidente ocorrido em um cassino quando um diretor foi alvejado a tiros, por um empregado que fora pedir aumento de salarios.

— Nada sobre o acidente com os operarios da Fabrica Bangu.

— Nada sobre a compra, pela Prefeitura do Distrito Federal, do edificio do Banco Alemão Transatlantico.

— Sobre a familia Vargas, só o que for distribuido pelo Dip.

— Não divulgar telegramas em que haja ataques ao governo espanhol.

— O nome do sr. Joppert não deve figurar no noticiario sobre desvio de oleo combustivel.

— Não pode ser transcrito, no todo ou em parte, a critica ao romance "O futuro me pertence", publicado no "Radical". As criticas a esse livro ficam sujeitas a censura previa.

— Proibido qualquer comentario sobre a conferencia de Moscou.

— Delegados baianos ao Congresso de Economia declaram que a Bahia atravessa grave crise de transportes. Proibido.

— O pediatra paulista Carlos Prado declara que existem cerca de 100 mil crianças abandonadas em S. Paulo. Proibido.

—Para esclarecer o povo sobre o significado do envio da F.E.B., a Liga de Defesa Nacional iniciará a semana do corpo expedicionario, solicitando a cooperação dos sindicatos. Proibido.

—Realiza-se em São Paulo o Congresso dos Jornalistas do Interior. Proibido.

—Representantes dos trabalhadores na comissão de preços de D. Pedrita pedem demissão dizendo que ,como seus companheiros de Caxias, "querem formar livremente e com a quase totalidade da população de desherdados, que protestam cheios de razão contra a alta injustificavel dos preços do sgeneros. Proibdo.

— José Lins do Rego, de volta de Buenos Aires, acentua que " o fascismo não conseguiu corromper os homens de letras na Argentina". Proibdo.

— Cerca de 90 mil trabalhadores, que se dirigiam ás lavouras paulistas ,estão retidos no norte de Minas, por absoluta falta de asssitencia. Proibdo.

— Não agradou á população gaucha de Alfredo Chaves a mudança do nome para Tapir, que ela acha susceptivel de pilherias. Proibido.

— — A Federação das Industrias de Minas resolveu mandar ao presidente Vargas um memorial pedindo o aumento geral dos salarios de todos os operarios. Proibido.

— Aracaju' ameaçada de ficar sem energia eletrica, declaar o interventor Maynard Gomes. Proibido.

— "Nenhuma mulher nazista pode ser honesta" — diz a prima de Ana Nery, primeira enfermeira voluntaria, inscrita em Belo Horizonte na FEB. Proibido.

— Nada sobre aumento de salarios de operarios, nem mesmo declarações favoraveis de industriais, como o sr. Baptista da Silva.

—— Nada sobre o suborno, verificado na Coordenação, em São Paulo.

— Nenhum comentario sobre a visita do prefeito Dodsworth a Minas.

— —Nada sobre o pentalogo de aspirações trabalhistas, apresentado ao sr. Getulio Vargas pelos operarios gauchos.

— Nada sobre o livro "Menino Gigante", biografia do presidente.

— Não reproduzir uma entrevista do

— Nada sobre aumento de salarios de Curitiba.

— Nada sobre a Sinfonia de Leningrado, de Shostakovitch.

— Vetado o discurso de Roberto Lira, no Congresso Juridico distribuido pela Agencia Nacional.

— Nada sobre os exames falsos do Instituto de Educação.

— Não pode ser reproduzida nem comentada, a carta de José América, divulgada pelo "Correio da Manhã", criticando o livro de Paul Frischacur sobre o presidente Vargas.

— Qualquer critica do livro do sr. Frischaur depende a aprovação previa do Dip.

— A viagem do sr. Jesuino de Albuquer aos Estados Unidos não poderá ser comentada nem noticiada senão pela Agencia Nacional.

— Nada sobre manifestações a memo ria de Ruy Barbosa.

— —Nda sobre o caso do sr. Israel Souto, diretor de uma divisão do Dip.

— As parteiras e enfermeiras de S. Paulo estavam se articulando para uma greve pacifica; alegavam excesso de trabalho e pouco salario .Proibido.

— Nenhuma noticia dos Estados ou para os Estados com o "visto" do Dip. O Telegrafo Nacional e a Western estão proibido de receber noticiarios sem o "visto" do Dip.

— Nada contra o conde Francisco Matarazzo.

— Os advogados mineiros inauguraram o retrato de Tiradentes no Forum de Belo Horizonte. Proibido.

— Quaisquer topicos, reportagens, noticias, comentarios, referencias, aos problemas de abastecimento, bem como o controle de preços, questões de transportes, ligadas ao abastecimento, fatos relacionados com as filas, transcrições de jornais desta capital ou dos Estados Sobre os mesmos assuntos, só podem ter divulgação, após aprovação do controle de imprensa.

— Belo Horizonte, 15 — Foi festivamente comemorado, nesta cidade, o dia da proclamação da Republica. Proibido.

— Todo a materia referente ao rei Carol, da Rumania, está sujeita a aprovação do DIP.

— Nem uma palavra sequer sobre a conferencia de Osvaldo de Andrade sobre o tema "Fazedores da America".

— Florianopolis, 5 — Noticas de Joinville que é grande o numero de operarios que tem saido das fabricas dessa cidade, premidos pela necessidade de procurar em outros pontos melhor padrão de vida. Proibido.

— Nenhuma divulgação sobre o caso da exclusividade da irradiação do Campeonato Sul-Americano de Futebol.

— Nenhuma noticia sobre as atitudes do Itamarati sem previa consulta ao major Amilcar.

— Sobre chantagem no Palace Hotel, nada. Nem mesmo a nota da Corregedoria de Policia.

— Nada sobre a molestia do Armando de Sales Oliveira.

— Não podem ser publicados dois telegramas da Agencia Nacional sobre confraternização de brasileiros e argentinos, na fronteira.

— Nada sobre leite, nada sobre peixe, nada sobre carne.

— —Nenhuma transcrição de jornais e revistas, quer estrangeiros, quer de outros Estados do Brasil, sem autorização do DIP.

— Nada sobre os contrabandistas de pneus, no sul.

— Nada sobre a fuga do cantore F. de F., com 300 mil cruzeiros, pertencentes ao secretario da legação do Iran.

— Nada sobre greve dos fixeiros, em São Paulo.

— Penapolis, 10 — A seca prolongada, neste municipio, está proovcando incendio nas lavouras. Proibido.

— Disse o presidente da comissão do salario minimo do Rio Grande do Sul: "Estamos em face de um dilema: ou a baixa dos preços ou a alta dos salarios." Proibdo.

— O escritor Luiz Martins manifestou-se contrario á introdução do "livro de bolso", com excessivos favores, considerando-o, uma ameaça á cultura brasileira. Proibido.

— No encontro do Coordenador com os jornalistas, nenhuma palavra do Coordenador pode ser transcrita.

— Nada sobre uma retiifcação do jornalista Jane Gray Braga, publicada no O JORNAL, com o titulo: "Ela não compareceu ao banquete do major Dutra".

— Paschoal Carlos Magno, falando a um vespertino, disse: "Opinar, escrever, e falar livremente é ainda a maior vaidade do povo inglês". Proibido.

— Nenhuma noticia sobre salarios dos jornalistas profissionais.

— Nenhuma noticia sobre a situação da Colombia.

— Nenhuma noticia sobre a advertencia de Roosevelt aos paises cul-americanos, especialmente o Brasil, da possibilidade de uma invasão nazista, por Natal.

— A materia, "fogo nos matas cariócas", fornecida pelo Ministerio da Agricultura, não pode sair.

— Nada sobre processos de deserção contra operarios de industriais, compreendidas em decreto-lei especial, inclusive o processo no Tribunal de Segurança contra 500 operarios da Companhia Siderurgica, por faltarem ao trabalho.

— Nada sobre salarios dos médicos.

— Nada sobre o estado de saude do jornalista colombiano, da missão que aqui se encontra, por que a familia do mesmo pode ficar alarmada em Bogotá.

— Nada sobre o casamento do sr. Ansenor Mayrink Veyga co ma sra. Flor de Oro Trujillo.

— Nada sobre o telegrama ao Interventor do Rio Grande do Sul, a proposito de cassino se casas detavolagem.

— Nada sobre a nova localização do meretricio.

— Viagem do sr. Getulio Vargas a S. Paulo, só o noticiario da Agencia Nacional.

— Proibida a entrevista do interventor do Amazonas.

— Toda a materia reefrente a um edital sobre granjas modelos, no Nucleo Duque Caxias, está vetada.

— Nada contra o intereventor Barata.

— Proibido o discurso de João Daudt de Oliveira contra o tabelamento.

— Só pode ser noticiado o nascimento da filha do casal Amaral Peixoto, quando o casal fizer a participação oficial á Nação.

— Vetadas as profecias de quiromantes sobre a guerra e as eleições.

— Vetada a noticia da apreensão, em Porto Alegre, do romance "Fronteira Agreste", de Ivan Pedro De Martins.

— A pedido do governador Valladares, nada sobre a renuncia da diretoria da Associação Comercial de Minas.

— A pedido do interventor de Mato-Grosso, nada sobre a atuação de cangaceiros.

— Mensagem do soldado-estudante Geraldo Vidigal, que serve na FEB, aos seus colegas do Centro XI de Agosto, em S. Paulo.

"Na vanguarda das forças brasileiras, que lutam pela Democracia, envio minha mensagem de confiança no grande baluarte da retoguarda democrática. Colegas: os brasileiros, que se sacrificam na campanha da Italia, lutarão cheios de fé na certeza de que seu esforço não será vão. O sangue dos que tombaram será a centelha da chama que há de purificar o Brasil. Que o nosso lema, nossa palavra de ordem e nosso brado, sejam sempre — Democracia, (a) Geraldo de Camargo Vidigal, soldado n. 4.396, da FEB". — Divulgação terminantemente proibida pelo Dp.

Encerrado esta parte do seu discurso, o jornalista Carlos Lacerda continuou, de improviso, aludindo á importancia daquela reunião como demonstração de solidariedade democratica da inteligencia brasileira ao esforço colctivo no sentido de libertação do Brasil de tirania fascista. Sempre numa linguagem vibrante e frequentemente interrompida pelos aplausos dos presentes, o orador salientou que o momento não comportava dissenções, todas os brasileiros se deviam unir no esforço comum pela redemocratização da patria, em torno de um nome, o unico nome capaz de articular as forças não comprometidas, o do brigadeiro Eduardo Gomes, candidato que as oposições sufragarão nas urnas. As ultimas palavras do jornalista Carlos Lacerda foram recebidas com entusiastica salva de palmas.

Galvão, Mesquita Ltda.

FERRAGENS EM GERAL, TINTAS, OLEOS, ARTIGOS SANITARIOS, MATERIAL PARA SANEAMENTO, FERRO PARA CONSTRUÇÃO E EM CHAPA GALVANISADO E PRETO, ETC.

End. Teg. "GALMES" — Tel. 1.188 — Rua Dr. Barata nº 317 e Cel. José Bonifacio nº. 320 e 312

NATAL — RIO GRANDE DO NORTE

JOALHARIA ALENCAR
DE JOÃO ALENCAR
A casa de mais variado sortimento em joias, relogios, puiseiras, bijouterias, artigos de ótica e para presentes
Possue oficina propria
Rua Dr. Barata, 295
Rio Grande do Norte — NATAL

AGUARDENTE
"OLHO D'AGUA"
(Examinada e Aprovada pelo laboratorio Bromatologico do Rio de Janeiro)
Saboroso Aperitivo para o mais exigente paladar
Peça Sempre — OLHO D'AGUA
Fabricada e Engarrafada por
JOÃO BERCKMANS DANTAS

Leiam O DIARIO

O DIREITO...

Conclusão da 2.ª página

póteses da lei, não se executa sem processar.

Nêsse vago, impreciso direito de resposta, as fórmulas dinamicas da execuçao parece contudo não existirem. A resposta, não sendo apurado o caso filosoficamente por um bom juiz, é de inserção obrigatória. O juiz quase não julga: aplica mecanicamente a pena. A observação de J. Cruppi, tão antiga, ainda hoje goza de universalidade, pois as leis de imprensa em todos os paises nunca abriram nêste ponto perspectivas ao exercicio do jonalismo. Os jornais vivem realmente porque o publico não conhece o direito de resposta ou só excepcionalmente a êle recorre.

O espirito geral de uma boa lei de imprensa deve ser tornar efetiva e sumária a responsabilidade. A publicação da sentença condenatória é resposta muito mais util ao ofendido que a inserção de sua réplica. Esta poderia ficar para os casos de menor importancia, quando as partes conviessem em não iniciar o processo de responcabilidade criminal. Teriamos dêsse modo, nos fatos simples, soluções simples e, nos fatos mais graves soluções eficazes.

43

RADIOFONIA

Qual a melhor voz do "cast" potiguar? Esta é a pergunta do Radio-Concurso instituido por êste vespertino, que está alcançando o mais absoluto interesse por parte dos ouvintes da nossa R.E.N.

Encerrando-se no proximo dia 31, o certame já apresenta o seguinte resultado parcial:

CANTORAS

Glorinha Oliveira	457
Teresinha Maia	192
Maria Izabel	119
Ionides Albuquerque	46

CANTORES

Ubaldo Lima	352
Zezé Gomes	217
Jacinto Maia	119
Paulo Bezerra	93
Alzir Gomes	53
Hianto Almeida	50

RADIO-CONCURSO

Qual a melhor cantôra da Z.Y.B.-5 ?

Voto em .....

Qual o melhor cantor da Z.Y.B.-5 ?

Voto em .....

Votante .....

ZYB-5 Emissôra Potiguar dos Diários e Radios Associados

PROGRAMA PARA HOJE:

18.00 — Ave Maria
18.04 — Bôa Noite
18.05 — Gravações
18.15 — Panorama Esportivo
18.25 — Jornal Falado
18.30 — "O Vingador"
18.45 — Programa Oficial do Estado
19.00 — Teresinha Maia
19.15 — Pinasita José Pimentel
19.30 — Alzir Gomes
19.45 — Violonista Gil Barbosa
19.55 — Noticias de todo o País
20.00 — HORA DO BRASIL
21.00 — Hianto Almeida
21.15 — Bandolinista Antonio Rosalino
21.25 — Jornal Falado
21.30 — Gravações
21.58 — Até amanhã
22.00 — Caracteristica Final

PARA AMANHÃ

10.00 — Marcha Inicial
10.02 — Bom dia
10.03 — Orq. de Marek Webber
10.15 — Edmundo Silva
10.30 — Duke Ellington e s| orq.
10.45 — Trigemeos Vocalistas
11.00 — Solistas Populares
11.25 — Jornal Falado
11.30 — Ana Maria Gonsalez
11.45 — Panorama da Guerra
11.50 — Noticias de todo o País
11.55 — Carmelia Alves
12.00 — Hora Certa
12.02 — Gazeta Sonora
12.10 — No mundo do cinema
12.15 — Adelina Garcia
12.25 — Jornal Falado
12.30 — Retransmissão da P.R.E.-9
13.00 — Até mais tarde
17.00 — Cock-tail de Ritmos
17.30 — Programa do Lar
17.45 — Augusto Calheiros
18.00 — Ave Maria
18.02 — Gravação
18.15 — Panorama Esportivo
18.25 — Jornal Falado
18.30 — Aventuras de Tarzan
18.45 — Programa Oficial do Estado
19.00 — Estudio

MORREU FRANCISCO BRAGA

RIO, 14 (Meridional) — Faleceu nas ultimas horas da noite de ontem, em sua residencia, o maestro Francisco Braga, figura de destaque em nossos meios musicistas e que foi o autor do hino á Bandeira. Desaparece o sr. Francisco Braga com a idade de 77 anos. E' filho de uma familia modestissima, sendo matriculado no Instituto Nacional de Musica, onde iniciara a carreira repleta de triunfos. O seu curso foi brilhante e ao ser proclamada a Republica inscreveu-se num concurso para a escolha do Hino Nacional. Embora não tivesse logrado o primeiro lugar, obteve boa classificação, o que lhe valeu uma subvenção do governo para estudar na Europa. Cursou o Conservatorio de Musica de Paris, onde participou de um concurso, logrando alcançar o primeiro lugar entre 22 concorrentes. Massenet foi um dos seus mestres. Era professor de musica, catedratico de composição do Instituto Nacional de Musica, diretor da Orquestra do Teatro Municipal e membro da Associação de Artistas do Brasil e do Centro Musical do Rio de Janeiro. O maestro era autor de varias obras de relêvo, destacando-se "Jupira" e "Anita Garibaldi", além de poemas sinfonicos.

BRASIL CLUBE

NOTA OFICIAL

A Diretoria do "Brasil Clube" avisa aos seus associados que no dia 18 do corrente, dará uma matinée, dedicada ao quadro social e exmas. familias.

NOTA: — Tocará na referida matinée, uma afinada orquestra.

Augusto Salvador Trindade — 1º Secretario.

Cor unum, via una

(Conclusão da 2ª página)

sagrar á tarefa de vir abalar em São Paulo os politicos comprometidos com a candidatura do brigadeiro Eduardo Gomes? Não nos é licito enxergar maior sinceridade no animo do pacificador que, em vez de se dirigir a Mahomet, conversa com os monticulos e os outeiros, onde ele evangeliza. Estamos velhos e curtidos demais nas manobras do bruxo inesgotavel que é o sr. Getulio Vargas, para deixar de vislumbrar, na viagem inopinada do chefe do executivo montanhes, um expediente visando a possivel dilatação do seu poder em vez da busca da adesão dos homens publicos de São Paulo e um plano de união nacional, dentro dos quadros da futura legalidade. Não poderemos compreender melhor os propósitos manobristas deste turista apressado ao planalto de Piratininga do que aqui situando-o, sem entendimento previo com um candidato da enorme superficie politica do brigadeiro Eduardo Gomes. Ao abrir conversação com os politicos do P.R.P., da Ação Nacional e da dissidencia do P.R.P., sabia o sr. Valladares que quase todos já haviam aderido ao antigo comandante da nossa ponta de lança aerea no norueste. Não sendo notorios tais compromissos, sa na alguem podendo desobrigar estes eleitores do brigadeiro Eduardo Gomes, almanha, dentro da convenção dos seus partidarios, é o proprio candidato, que eles adotaram e ao qual hipotecaram a colheita que vão fazer de sufragio em seus comicios privados.

E' fato sabido que o atual ministro da Justiça pediu ao chefe de policia do Rio de Janeiro tres meses de madorna dos quais ele procuraria aproveitar-se, afim de deitar por terra os candidatos empinados contra o sr. Getulio Vargas. Ha, portanto, programa de eliminatorias. No sera em funçao desse programa que aqui se acha o governador de Minas, tentando abrir um Butantan militar, no pais? Certamente, o Exercito, a Marinha e a Aeronautica se acham de sobreaviso quanto ao jogo que visa dividi-los, lançando dois candidatos militares, um paraquedista, que e o brigadeiro Eduardo, e outro soldado das fileiras do Exército. Ambos se combatendo, no lio presidencial, se terão transformado em instrumentos do plano do ex-interventor de Pernambuco, o qual consiste em ter cindidas as classes armadas, para despedaçar-lhes cedo ou tarde a unidade. Pretende o sr. Agamenon Magalhães perpetuar, como expressão da liberdade em nossa terra, alguns dos destroços da tapera totalitaria que se desmorona. Os chefes do Exército e da Aviação precisam refletir para não serem colhidos na cilada, a qual consiste em lançar estas duas forças na arena politica, cada qual com candidatos proprios no plano eleitoral da sucessão. Recorre-se á fragmentação das classes armadas como unico recurso, destinado a romper o equilibrio da luta que sustenta a nação, contra o tipo de governo pessoal em que mergulhamos a partir de 37.

Mas será possivel que uma nação e uma força militar, sagradas para a missão da inviolavel unidade dos espiritos ante o inimigo externo e o interno, se deixem tontear por manobra tão calva em sua estranha finalidade? Quem não está vendo que se no gesto do sr. Valladares existisse á ação criadora, nobre, patriótica em favor do candidato unico de união nacional, começaria ele por se compor com o mais desinteressado e mais abnegado dos homens, que é o brigadeiro Eduardo Gomes? Quem pode conceber o chefe revolucionario de 30, que abriu mão de todas as posições, para ficar na fileira, hoje obstinado contra a união dos brasileiros, numa so chapa para consumação da guerra e liquidação consequente dos problemas do após-guerra? Pois não é a candidatura Eduardo Gomes já agora uma força tão ponderavel e substancial no Brasil que não é possivel elaborar uma fórmula unitaria, ignorando os elementos que ela representa ou o capital civico que ela encarna?

"Cor unum, via una". Infelizmente do lado do sr. Getulio Vargas os corações estão desunidos. Eis o obstaculo para que se palmilhe um grande itinerario. Por isso, o sr. Valladares procura em São Paulo veredas, atalhos, trilhos de indio, quando a estrada real se lhe rasga aos olhos como a rota segura para a liberdade. A coroação de um candidato nacional á revelia do brigadeiro Eduardo Gomes, não é um ato de patriotismo mas uma revanche, uma represalia contra o piloto que se arrojou aos céus para vencer a tormenta totalitaria, prolongada por sete anos em nossa patria.

Se o sr. Valladares desejava a frente unica não precisava vir a São Paulo. Deveria buscá-la no Rio, falando ao civismo, e a nobreza de carater do candidato popular. No Rio acharia por certo a conciliação. Aqui o que o trouxe foi a cisão, com a exploração de alguns conhecidos cataventos politicos.

CINEMATOGRAFIA

Atualidades Cinematograficas

Alan Marshal, Dorothy Mc Guire e John Cromwell, os nomes de "The enchanted cottage", da RKO foram emprestados á esta companhia por David O. Selznick, por quem estão contratados. Miss Marshall e Miss Mac Guire são os "astros" do filme, enquanto Cromwell terá á seu cargo a direção.

ooo

Ketti Frings, a autora do argumento de "A porta de ouro" foi contratada pela RKO Radio para com Leo Mc Carey preparar o argumento para o filme de Bing Crosby, "Bar of Music".

ooo

"Deadline at Dawn", um originalissimo "best-seller", de autoria de William Irish, será produzido pela RKO, e Clifford Odets e Harold Clurman já estão preparando o "screen-play". Clurman, por sua vez, dirigirá tambem o filme.

ooo

"Elisabeth, a sublime" foi o titulo escolhido para o belo drama "Elizabeth Kenny", com Rosalind Russell e a magistral direção de Jean Renoir, que apresentou recentemente "Esta terra é minha".

ooo

Randolph Scot, Ellen Drew e Ruth Warrick foram os interpretes escolhidos para "estrelar" "China Sky", uma poderosa historia sobre a China, e um dos grandes sucessos de Pearl Buck, a genial autora de "A Terra dos Deuses". Esta produção é da RKO e será dirigida por Ray Enright.

—

CARTAZ DO DIA

REX — Hoje, em soirée e matinée — "Herdeira desaparecida", com William Gargan e Margaret Lindsay.

S. PEDRO — Hoje, ás 19,30 — "Um drama em cada vida".

ROIAL — Hoje, ás 19,30 — "Trovoada na campina" e o seriado "Aguia de Prata".

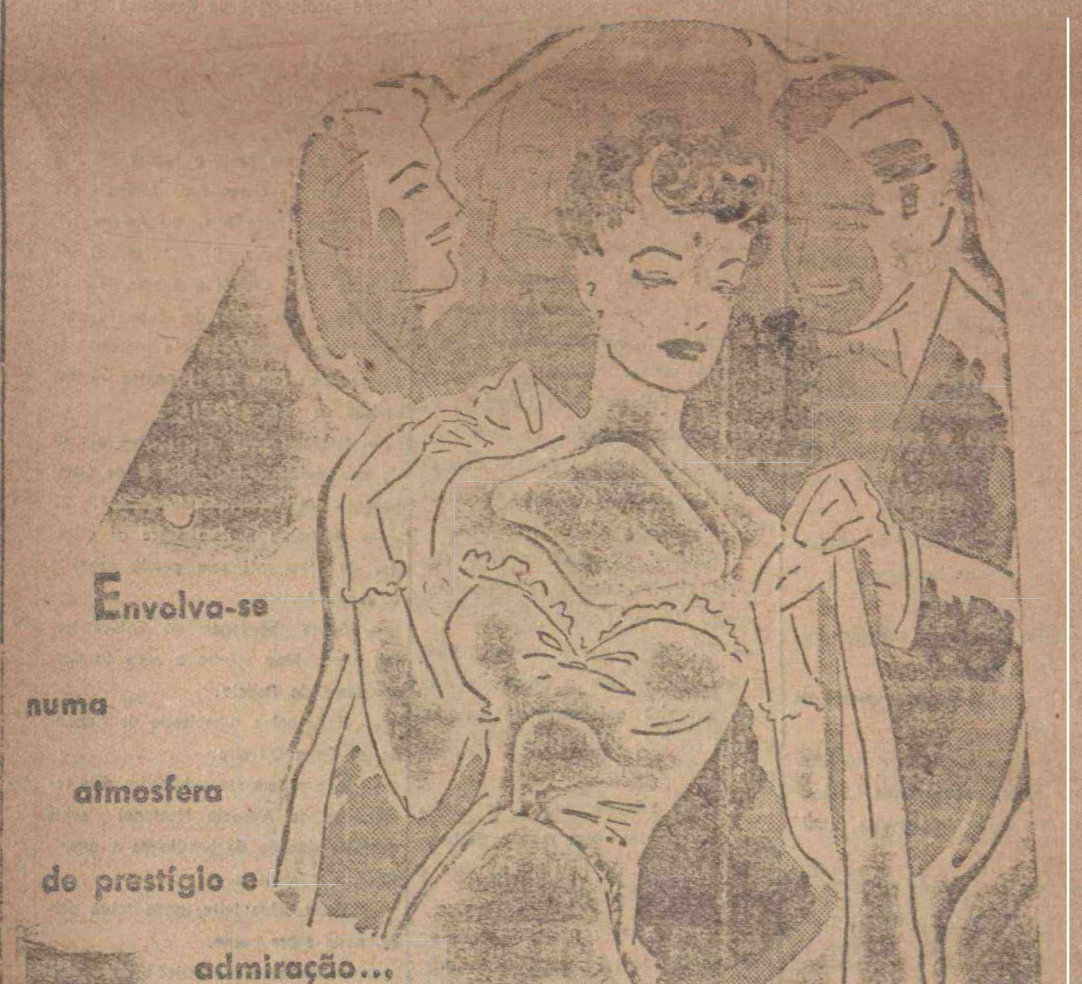

43V

Fará o Maguari, do Ceará, uma temporada em Natal

No Pacaembu', esta noite, São Paulo e Corintians

S. PAULO, 14 (Meridional) — O publico desta capital mostra-se bem interessado pelo encontro de hoje á noite, no Pacaembu', entre os conjuntos do São Paulo e do Corintians, o segundo pela Taça "Cidade de São Paulo".

Tudo faz prever a realização de uma grande partida, que desfaça a má impressão deixada pelo choque de domingo passado entre o São Paulo e o Palmeiras.

A taça "Cidade de São Paulo" está sendo disputada pela quarta vez, e nas disputas anteriores, o Corintians obteve duas vitorias, e o São Paulo, uma. Este fato vem cercar ainda de maior interesse o prelio desta noite entre os dois grandes rivais.

O gremio tricolor apresentar-se-á em campo com todos os seus elementos e no Corintians apenas estará ausente o zagueiro Domingos, que já se ofereceu, no entanto, para jogar domingo contra o Palmeiras.

"A CASA COSTA"
qeima diariamente miudesas e perfumarias
Rua Amaro Barreto, 1312

Uma grande noticia para o nosso mundo esportivo--O campeão cearense jogará nos dias 31 de março e 1º. de abril, provavelmente contra o ABC e o selecionado norte-riograndense--Reunião hoja na F. N. D, para o exame de diversos assuntos

A noticia da vinda do Maguari, de Fortaleza, a esta capital, sob os auspicios da Federação Norte-Riograndense de Desportos, está sendo hoje o assunto de todos os circulos esportivos da capital.

E' essa realmente uma noticia de grande interesse para o nosso mundo esportivo. Trazer um clube cearense até Natal por mais de uma vez constituiu intento irrealizavel de alguns dos nossos clubes. Já pela dificuldade de transporte, já principalmente pelo vulto de despesas que isso acarretaria. Todavia, a mentora potiguar dos desportos, no seu louvavel propósito de incrementar o "association", em nossa terra, não mediu esforços, primeiramente para fazer jogar em Natal o poderoso esquadrão do Esporte Clube de Recife e agora o Maguari Sport Club. Para esse fim, entrou em entendimento com o presidente do grande clube cearense, sr. Eggerto Rodrigues, que em cabograma dirigido á Federação, ontem á noite, apresentou as condições para a vinda do Maguari, e que são as seguintes: cinco mil cruzeiros por cada jogo disputado, estadia em hotel de primeira e passagens por conta da Federação.

O tte. Fernando Correia Leitão, que vem trabalhando com entusiasmo, criterio e bôa vontade pelo esporte natalense, concordou com a proposta e convocou para hoje ás 19,30 horas, na séde da filial da Cruz Vermelha uma reunião dos presidentes ou representantes dos clubes para combinar providências sobre a temporada do campeão cearense.

O Maguari representa, sem favor, a expressão máxima do futebol da terra alencarina e, recentemente conseguiu brilhante vitoria, pela contagem de 4x1, sobre o até então invicto conjunto do América F. D., do Rio de Janeiro, além de contar muitos outros triunfos diante de quadros respeitaveis que têm visitado Fortaleza.

E' com o maior interesse, portanto, que os natalenses aguardam a visita do clube cearense, sendo certo que não faltará á iniciativa dos dirigentes da Federação todo o apoio que ela merece do nosso publico, do nosso comércio e de nossas autoridades.

E' mais uma oportunidade — e uma excelente e rara oportunidade devemos dizer — que se oferece ao nosso futebol de atingir a uma posição mais destacada e, ao nosso publico, sobretudo, de apreciar um dos melhores conjuntos de profissionais do norte, pois como se sabe os cearenses possuem um padrão de jogo surpreendente e "cracks" que tem despertado a cobiça de grandes clubes do sul.

O Maguari, nesta capital, disputará duas partidas, a 31 de março e a 1º de abril, provavelmente contra o ABC e o selecionado norte-riograndense.

IMPUREZAS DO SANGUE
ELIXIR DE NOGUEIRA
(SILVEIRA)

Regressa ao Rio a delegação do América

RIO, 14 (Meridional) — Chegou, ontem, a esta capital, a delegação do América que acaba de realizar longa excursão ao norte do pais. Todos os jogadores estão em bôas condições fisicas, inclusive Lima, que esteve hospitalizado em Recife. A delegação do America veiu acrescida de Ubaldo e Louro e do centro-médio Airton.

Associação Feminina de Atletismo

Reune-se amanhã, ás 19 horas, á praça André de Albuquerque, 612, a Associação Feminina de Atletismo.

A presidente, madame capitão Rolindino Manso, está encarecendo a presença de todas as associadas visto que serão debatidos importantes assuntos e de urgente solução.

Regressaram os ultimos elementos da delegação brasileira

RIO, 13 (Meridional) — Com os ultimos elementos da delegação que ontem regressaram do Chile, pelo avião da Panair, entre os quais o sr. Castelo Branco, chegou tambem o jornalista José Araujo, enviado especial dos **Diários Associados e da Agência Meridional.**

BARALHOS:
139 e Campista
Recebeu: Antonio Fasanaro
Rua Frei Miguelinho, 58

America Futebol Clube

O presidente do América Futebol Clube está convocando todos os associados do clube para uma reunião de assembleia geral extraordinaria, a realizar-se no proximo domingo, ás 10 horas, em sua séde social, á avenida Campos Sales, no bairro do Tirol, afim-de serem tratados assuntos relativos a construção do estadio e de outros de magno interesse da administração.

Tratando-se de unica convocação, a assembleia, na forma dos estatutos, deliberará com qualquer numero.

Treinarão, hoje, as equipes de basket da Marinha e Aero Clube

O diretor de Esportes do Aéro Clube convida, por nosso intermédio, os socios componentes do time de basquetebol, para um treino, hoje, á noite, contra o quinteto de oficiais da Marinha.

O match treino será iniciado ás 19 horas e 30 minutos e o local escolhido é a quadra iluminada do Aero Clube, no Tirol.

Os jogadores convocados são os seguintes: Humberto Nesi, Romulo Miranda, Angelo Luciano, Oscar Francisco, Antonio Lamas, Alberto de Oliveira, Geraldo Serrano, Altanir, Aranha, Valter, Aurino e Bahiano.

Dr. Joaquim Luz
comunica aos seus clientes que reiniciou a sua clinica.
Consultas: Das 14 horas em diante
Consultorio — Rua Ulisses Caldas 88 — 1º andar

OPORTUNIDADES

Os anuncios desta secção são irradiados, gratuita e diariamente, no programa da ZYB-5, de 10 ás 11 horas

O BRASIL PRECISA DA AVIAÇÃO

Subscrevam ações das Linhas Aéreas Brasileiras (em organização).

Capital: Cr$ 50.000.000,00 Ações de Cr$ 200,00.

Agentes no Estado do Rio Grande do Norte: Pedroza & Irmão Limitada. Tavares de Lira, 96 — 1º.

—

A "CASA FARACHE"
calçados e artigos para — homem —

Avisa ao publico e á sua distinta freguesia, que acaba de receber novo, variado e escolhido sortimento de: — Sapatos para homem, senhora e criança. Camisas, cuecas, pijamas, gravatas, meias, enfim, tudo para homem. Calçados para passeio e para esporte. Ketes, tenis, sandalias, etc., etc,

Preços reduzidissimos, conforme a tradição da casa.

Travessa Mexico, 80 — Ribeira.

—

VENDE-SE o engenho "Recreio" situado a dois quilometros da cidade de Pedro Velho (Vila Nova), todo irrigado com força hidraulica para o movimento deste, servindo tambem para outras industrias. Facilita-se o pagamento. A tratar com o proprietario na mesma cidade.

—

VENDEM-SE a casa e mercearia á rua Satiro Dias nº 1.361, um moinho com motor para caldo de cana, otimo ponto comercial fazendo bons apurados. A tratar na mesma.

VENDE-SE uma sala de jantar em perfeito estado, a tratar na Avenida Rio Branco, 321.

—

CURSO S. JOSE'

Sob a orientação dos profs. José Ferreira Filho e Hernani Silveira, o CURSO S. JOSE', a inaugurar-se no próximo dia 15 deste mês, no Edificio do Instituto de Musica do Rio Grande do Norte, preparará candidatos para habilitação ao art. 91, bem como para quaisquer concursos bancários ou do DASP.

Aulas noturnas, das 19 ás 21 horas, para ambos os sexos. Preços especiais para militares.

Faça em um ano, apenas, o que teria de fazer em quatro. Tire o Curso Ginasial pelo regime do art. 91. Matricule-se no CURSO S. JOSE', a inaugurar-se no próximo dia 15 deste mês.

Informações na Rua Frei Miguelinho, 29 — 1º andar, ou pelo Tel. 11-45.

—

VENDEM-SE 1 terreno á Av. Rio Branco, 452, 4 casas á Travessa Auta de Souza, esquina com a 13 de Maio, 1 terreno á Rua 13 de Maio, 476. Tratar na Cooperativa Central de Credito, ex-Caixa Rural de Natal.

—

PRECISA-SE de uma moça ou senhora de idade que deseje viajar para o sul do país como ama de duas crianças de 3 e 5 anos. Paga-se bem. A tratar na Rua 13 de Maio, 841, ou no Quartel General com o cap. Cecilio.

Serraria Arcanjo Ltda.
RUA MIPIBU, 676 — NATAL
FONE 1.503
Grandes estoques de madeiras de todos os tipos, tamanhos e qualidades
Contrata qualquer tipo de cobertas
Secção especializada para fabricação de
Moveis e Esquadrias

FERNANDES & CIA.
Endereço Telegráfico
FERNADIA
Fone: 1648
Cx. Postal, 98
Av. Tav. de Lira, 32
DEPOSITO
Trav. Venezuela, 21
NATAL
PEÇAS E ACESSORIOS PARA TODOS OS TIPOS DE CARRO
PNEUS — BATERIAS — OLEOS E GRAXAS, ETC.
Tudo pelos menores preços da praça

Transferido o torneio inicio carioca

A 25 será iniciado o Torneio Relampago

RIO, 14 (Meridional) — O Torneio Initium foi transferido sine-die,.

No proximo domingo terá inicio o Torneio Relampago, no qual participarão os clubes Flamengo, Fluminense, Vasco, América, Botafogo e São Cristovão.

Bonus de Guerra
COMPRA-SE
Frei Miguelinho, 58 — 1º andar

O primeiro norte-riograndense evacuado do front italiano

Eu não sou brigão, confessa o popular nadador do Centro Nautico--O sargento Cacho e seu "trench foot"--O que se faz para minorar a miseria italiana

(Reportagem de Eider FURTADO para O DIARIO)

Natal, como ponto avançado do Brasil, cujo nome está ligado ás grandes e sensacionais vitorias aliadas no Norte da Africa, tem recebido, em transito para o Hospital Central do Exército, no Rio, nestes ultimos dias, constantes turmas de feridos das forças expedicionárias brasileiras, evacuadas do front italiano. Entre esses novos patricios recem-chegados, correu o "peixe", — para falar em linguarem de pracinha —, de que se encontrava um norte-rigrandense, ou seja, o primeiro potiguar procedente da Itália. E' lógico que ele viesse a constituir a principal estrutura, ou mesmo, a unica estrutura para a minha reportagem de hoje. Assim, sendo, empreguei todos os meios disponiveis, para descobrir antecipadamente o nome do nosso bravo, procurando-o em seguida. Para tanto, até mesmo o major dr. Vieira da Rocha, diretor do Hospital Militar, concorreu, não pondo á minha frente a menor dificuldade. Meu intento, todos já sabem, era ouvir o sargento Cacho.

Assim, joguei-me para o Hospital Militar e, o primeiro que encontrei com aspecto de expedicionario, interroguei logo: "Onde a enfermaria do sargento Cacho?" A resposta foi rápida e precisa: "O sargento Cacho sou eu". Não era mesmo que eu estava diante do homem a quem procurava? Então, imediatamente, num baralhar de palavras, confessei-lhe o meu desejo, e não foi sem simpatia que ele me recebeu.

Conhecia-o, ainda em Natal, mas não de nome. Quando nos meus passeios lá pelo Centro Nautico Potengi, vi-o inumeras vezes, formando uma dupla inseparavel com o Manoel Cabeludo, como chamavamos. Cacho levava uma vida eterna banhando-se nas aguas do Potengi, .Ninguem podia julgar que, um dia, aquele jovem que fazia "pégas" com os companheiros, conheceria a Italia e se bateria contra os alemães.

Depois, então, de relembrar todas essas coisas, encaminhei-me com o jovem expedicionário para uma das dependencias do Hospital.

José Augusto Cacho, de 23 anos de idade, é natural de Macaiba, tendo vindo para Natal, com apenas 8 anos. Entrou para o Exército como voluntário. Servia no 16º Regimento de Infantaria, chegando ao posto de 2º sargento, sendo incluido na FEB, junto ao 11º R.I. E' casado com d. Raimunda Josélia de Góis Cacho, sendo pai de dois garotos.

Após obter as informações preliminares, deixei-o a vontade para dizer o que lhe viesse a memória.

NAO SOU BRIGAO

Homem, — disse-me ele, — eu não sou brigão, não hou he rói. Entretanto, sempre pensei, em minha vida, que — o brasileiro é homem para lutar em qualquer parte do mundo. O que pensei, porém, ficou muito aquem da realidade. Meus companheiros sabem lutar como ninguem. Eu, porém, continuo afirmando, não sou brigão. Como vê o amigo, sou mais uma vitima do "pé de trincheira", ou seja, do "Trench Foot". Senti os primeiros sintomas dessa doença, quando ainda me encontrava no depósito da Força Expedicionária Brasileira. Desconhecia por completo. O que é necessário, é que todos saibam: o "pé de trincheira" se póde apanhar em qualquer região de clima muito frio, como o da Itália. Mas, graças a Deus, atualmente, estou quasi restabelecido, por completo.

Entretanto, tenha a certeza: nem o frio, que é infernal, nem o inimigo alemão, conseguem abater o moral de nossos soldados, que o mantêm cada vez mais elevado. Essa história de procurar saber se a guerra está perto ou longe de acabar, é coisa que não dá interesse. Isso, como vê, é uma demonstração clara do espirito de meus companheiros. Eles estão certos de que chegarão até o exterminio completo do nazi. Quer outro testemunho do que afirmo? Vi muitos de nossos homens atacados de "Trench Foot", mas que não pretendiam abandonar a luta para baixar á enfermaria. Era necessário que os oficiais os obrigassem a tal.

O "TEDESCO E' VALENTE"

Isso dito, passei a interrogar sobre o tedesco. O sargento Cacho respondeu prontamente: "Indiscutivelmente, o alemão é valente, mas muito bem armado. Nunca, entretanto, se me ofereceu uma oportunidade para o corpo a corpo. Estou certo de que, com os nossos, eles não levarão nunca a melhor. Isso aconteceu, particularmente, porque, quando fui para o front, a nossa atividade era de patrulhamento, devido as condições atmosfericas que não nos deixavam ir adiante.

TUDO SE FAZ PARA MINORAR A MISERIA

A conversa caminhava assim da melhor maneira, quando atirei uma pergunta acerca dos nossos grandes aliados norte-americanos. O sargento Cacho riu com satisfação e disse: "Os norte-americanos são extremamente camaradas. Por todos os meios, eles nos prestam o maior conforto possivel. Mas, fique sabendo, esse espirito ele reparte com todos. A miseria italiana tem sido, por todos os meios, minorada pelos yankees. Posso afirmar que os nossos aliados tem um espirito de entusiasmar".

Arrisquei então, uma nova pergunta: "Sua primeira impressão da guerra, qual foi?" Cacho franziu as sobrancelhas, pensou um pouco e jogou pra cima de mim" Meu amigo, para lhe ser sincero, quando vi a bala "cantar", francamente, senti um medo terrivel. Sim, porque a guerra não é nada agradavel, é lógico. Entretanto, a pouco e pouco fui me dominando, e hoje, estou disposto para tudo. Bala nem siquer me poderá interromper o sono".

Com essas declarações, eu estava satisfeito diante daquele jovem, que trocou a sua vida de esportes no rio Potengi saltando da rampa do Nautico, para se empregar com ardor, nos campos de batalha de além mar, em defesa da honra do Brasil.

O DIÁRIO
NATAL — Quarta-feira, 14 de Março de 1945

Jornalistas natalenses visitam expedicionarios brasileiros no Hospital Militar

Hoje pela manhã, um grupo de jornalistas pertencentes á Associação Norte-Riograndense de Imprensa esteve no Hospital Militar de Natal, em visita a varios soldados do Corpo Expedicionario.

Os visitantes levaram presentes para os bravos patricios, que regressaram há poucos dias do front europeu, onde estavam honrando o nome do Brasil.

Fazendo entrega dos presentes. que foram angariados pela Comissão de Esforço de Guerra da A.N.R.I., falou o dr. Silvio de Souza, agradecendo o sargento Evandro Amelino de Lima.

Ao ser servido guarana aos soldados, os poetas Jaime dos G. Wanderley e Silvio de Souza recitaram poemas de sua autoria, sendo muito aplaudidos.

O major dr. Vieira da Rocha, diretor do Hospital, os oficiais médicos e as enfermeiras cumularam os visitantes de gentilezas.

Foram tiradas inumeras fotografias fixando aspectos da visita.

MARCENEIROS

Precisa-se de dois, competentes. Tratar na Movelaria Martins — Rua Frei Miguelinho 130

Dr. Raul Fernandes

Avisa que atenderá seus clientes, mediante hora previamente marcada no consultório a Praça João Maria 50. Fone 1267

Somente durante o corrente mês

Com um recado falso apropriou-se de 52 sacos de algodão

Ana Lopes. residente á Rua Monte Carlos nº 20, na Praia dos Coqueiros (ao N. da Praia do Meio) é lavandeira, ha muito tempo, prestando os seus serviços, entre outros, ao sr. Francisco Assis Daniel, proprietario da Fabrica de Confeitos S. João, desta cidade.

No inicio da semana passada. ela recebera 52 sacos de algodão, vasios, para lavar, como sempre acontece. Ia entregá-los no sábado, mas, quinta-feira apareceu em sua casa um menino dizendo que aquele industrial mandara buscá-los. Uma filha de Ana Lopes, de nome Celerina atendeu ao portador, dando-lhe os 52 sacos. em 2 pacotes.

E no sábado, ao chegar á Fabrica, para fazer contas, a lavandeira quasi caiu com uma sincope ao ouvir do patrão que não era verdadeiro o recado, nem conhecia o portador.

A pobre mulher levou o fato ao conhecimento da Policia, porém, até ontem á tarde. á hora em que sua filha Celenira esteve n'O DIARIO. comunicando o desagradavel acontecimento. não havia aparecido nenhum roteiro do pequeno larapio.

Bolsa Perdida

Será bem gratificada a pessôa, que encontrou e restituir uma bolsinha de prata, para niquel, trabalhada em tecido fino e bemfeito, perdida domingo á tarde, na Praça Pedro Velho ou suas imediações. A bolsa continha um recibo de aluguel da casa á Rua Felipe Camarão 617, em que mora Milciades Bandeira de Melo, proprietario do objeto perdido.

ATENÇÃO

ARTIGOS de PAPELARIA em GERAL e um MUNDO de NOVIDADES em LIVROS

Não faça suas compras sem primeiro visitar a sua

"Loja de Livros"

51 Trav. Aureliano, 51

Fone 1-6-2-8

INTERVENTOR FERNANDES DANTAS

Viajou ao Rio o chefe do gov. estadual

Viajou hoje, pela manhã, para o Rio de Janeiro, o general Antonio Fernandes Dantas, Interventor Federal neste Estado.

S. excia. ás 18 horas, transmitiu o governo ao seu substituto legal, des. João Dionisio Filgueira, Secretario Geral do Estado. O ato foi assistido por varios auxiliares da administração, tendo o dr. Modesto Donatini, diretor do D.S.P. proferido rapido discurso, com votos de bôa viagem.

O General Fernandes Dantas, que regressará dentro de poucos dias, foi passageiro do avião "Xaipó", da Cruzeiro do Sul, e a sua viagem se prende certamente a assuntos politicos do momento nacional.

DR. VILLAÇA

MEDICO DE CRIANÇAS

Reiniciou sua clinica

Cons.: Rua Ulisses Caldas 88 — 1º

Residencia: Av. Hermes da Fonsêca 1015

—:— Tirol —:—

Clube Hipico de Natal

NOTA OFICIAL

Para o baile comemorativo do 1: aniversario do Club, a realizar-se sábado, dia 17 do corrente, foram tomadas as seguintes providencias:

O traje será o de rigor, sendo permitido o branco.

O baile terá inicio ás 21,30 horas.

Haverá convite exclusivamente para as autoridades, sendo mantido para os não-associados que desejarem comparecer o sistema de senhas convite, de acordo com a apreciação da diretoria.

A reserva de mesas será feita ao preço de Cr$ 30,00, com o diretor social do Club, á Rua Dr. Barata 194.

Haverá onibus especial para os socios e convidados, partindo do Grande Ponto, ás 21,30 horas e para o regresso, a partir de Meia Noite.

A Diretoria

Dividir o povo -- tatica...

(Continua da 1ª pagina)

natureza economica, e não nos deixando enganar pelos decretos beneficiadores que, com certeza, hão de vir e com os quais pretende-se o apoio do trabalhador para a manutenção do regime que todos odiamos. Devemos tambem rejeitar toda e qualquer manobra que, em nome dos trabalhadores, vise incompatibilizá-los com as outras camadas populares, pois, dividir o povo, para dominá-lo, sempre foi velha tatica fascista. Com essa bandeira, organizaremos um partido genuinamente democratico, que conduzira em seu bojo todas as aspiraçoes trabalhistas e populares".

Protesto dos trabalhadores maritimos

RIO, 14 (Meridional) — Os trabalhadores maritimos, através do Comitê dos Trabalhadores, divulgaram a seguinte nota: "Os maritimos, signatarios do manifesto aos empregados das empresas autarquicas e para-estatais, bem como aos Sindicatos federados e a oficiosa Federação dos Maritimos. devolvem as expressões insinuadas pelo sr. Jelmirez Belo Conceição, presidente da Federação, em um discurso politico pronunciado na ilha do Viana, no dia 13 do corrente, na presença do Ministro do Trabalho. Ao sr. Jelmirez Belo Conceição só compete falar exclusivamente em nome dos sindicatos federados, que na realidade representam uma minoria absoluta da marinha mercante e assim mesmo quanto aos assuntos de ordem economica. Em virtude da legislação sindical vigente, o sr. Jelmirez Conceição, ou qualquer outro presidente dos sindicatos, não pode manifestar-se politicamente em nome das coletividades que representam". Informa a imprnsa que o sr. Jelmirez Belo Conceição é membro do Conselho Nacional do Traablho, e pessoa de confiança do ministro do Traablho.

Ultima Hora

PROCLAMAÇÃO AO POVO DE BERLIM

ESTOCOLMO 14 (AP) — O Bureau Telegráfico Suéco, controlado pelos alemães, anunciou que ha pouco o tenente-general Riterr Hauenschild, comandante das defesas de Berlim, dirigiu uma proclamação ás tropas e a toda a população, dizendo que a capital nazista será defendida até o ultimo cartucho "acima e abaixo da terra". Nessa proclamação, o general Hauenschild afirma: "Todos os meios e estratagemas serão permitidos, e os defensores de Berlim lutarão com todas armas e todos os recursos ao seu alcance".

44v

Nulos todos os atos do Governo, inclusive a lei no. 9

O DIÁRIO

Orgão dos "DIARIOS ASSOCIADO
Fundado a 15 de Setembro de 1939

ANO VI — NATAL, Quinta-feira, 15 de Março de 1945 — Nº 573

PREVISÕES DE CHURCHILL SOBRE O FIM DA GUERRA

LONDRES, 15 (A P.) — O sr. Churchill acaba de afirmar que é muito possivel que a guerra na Europa venha a terminar "antes do fim do verão ou, talvez mesmo, antes", prometendo realizar as eleições gerais na Grã-Bretanha logo após a derrota da Alemanha.

Hitler perdeu a sua melhor base na America

PRIMEIRAS DECLARAÇÕES DE LUIZ CARLOS PRESTES

RIO, 15 (Meridional) — O sr. Luiz Carlos Prestes, recebendo os seus amigos, que o visitaram após a suspensão da incomunicabilidade, declarou: "Havendo sofrido uma derrota, com as consequencias para os guiadores da vanguarda anti-fascista brasileira, obtivemos, agora, uma vitoria de grande alcance para o povo e para a patria; obrigamos o integralismo a desmascarar-se totalmente. Ao invés de movimento salvador, como pretendia insinuar-se, no principio, teve de mostrar-se no seu verdadeiro papel de mascarador do povo e agente da espionagem e da provocação contra a liberdade popular e a soberania do Brasil. Tudo isso é confirmado pela carta de Plinio Salgado. Não é o que deixa bem claro o general Gois Monteiro, em suas entrevistas? Graças a esse desmascaramento do integralismo, Hitler perdeu sua melhor base no nosso hemisferio".

Essas declarações de Luiz Carlos Prestes são publicadas pelo jornalista Pedro Mota Lima, seu amigo, que passou 10 horas em sua companhia.

O sr. Pedro Mota Lima informa que o lider popular não guarda odios nem ressentimentos.

O sr. Luiz Carlos Prestes está revelando, segundo o referido jornalista, excelente memoria, boa fisionomia e nervos de "aço". O chefe comunista exigiu dos seus amigos o retrato de sua filhinha de 10 anos, dizendo que ela já está grande. O romancista baiano Jorge Amado, autor da "Vida de Prestes, o cavaleiro da esperança", visitou o sr. Luiz Carlos Prestes e este agradeceu-lhe o ter escrito o livro, dizendo: "Seu livro proporcionou a ultima grande alegria da minha mãe". Diz o sr. Pedro Mota Lima que Luiz Carlos Prestes está senhor dos problemas de suas convicções. Autorizou-lhe a publicar documentos escritos pelo seu proprio punho, em 1944, sobre a situação brasileira e acredita poder indicar a posição dos nazistas no momento historico que atravessa a nação. O sr. Pedro Mota Lima, todavia, não fez a publicação dos documentos, hoje. O sr. Carlos Prestes, asseguido pelos jornalistas brasileiros e estrangeiros, tem-se negado a recebe-los, informando que espera poder falar á imprensa, brevemente. O major Airstides Correia Leal tambem visitou Luiz Carlos Prestes e disse que não conversou sobre politica, mesmo porque não está autorizado a lhe fazer declarações. Acrescentou o lider popular que está firmemente convicto da vitoria da democracia e espera muito do patriotismo dos brasileiros.

Forças sovieticas atingem Gdynia

Reservas alemães sobre os combates na frente do Oder

NOVA RETIRADA NAZISTA

LONDRES, 15 (AP) — A emissora nazista revelou que Rokossowsky chegou a Gdynia, a oeste, enquanto na Prussia Oriental os nazistas foram obrigados á nova retirada deante da arrancada russa em direção ao Baltico.

LUTA-SE AINDA EM BRESLAU

LONDRES, 15 (AP) — Um porta-voz militar berlinense, citado pela Transocean, anunciou que os russos "ainda não atingiram a area central de Gdynia, embora tenham feito profunda brecha no setor ocidental do saliente alemão". "Os alemães continuam a manter reservas sobre os combates na frente do Oder, deante de Berlim, afirmando apenas que a Luftwaffe destruiu uma ponte vital em Lebuscortiz. Os russos intensifcaram sua pressão para destruir as fortificações nazistas que ainda estão ao pé da retaguarda das linhas de frente. Por sua vez, a radio de Berlim anunciou que as tropas de assalto de Koniev estão lutando ao norte e ao sul de Breslau, empenhadas em sangrentos combates de ruas, dentro da podercsa fortaleza inimiga nas margens do Oder

Em conferencia, o gal. Dutra e o sr José Américo

NADA TRANSPIROU DO ENCONTRO

RIO, 15 (Meridional) — Em demorada conferencia, estiveram reunidos, hoje, o ministro Eurico Gaspar Dutra e o sr. José Americo de Almeida. Nada se transmitiu do encontro.

DEVERIA TER PARTICIPADO O BRIGADEIRO EDUARDO GOMES

RIO, 15 (Meridional) — Segundo noticiou-se, o sr. Eduardo Gomes deveria participar da conferencia que o sr. José Americo teve com o ministro da Guerra. Deixou, porém, de comparecer áquela entrevista, em virtude de haver sido lançada oficialmente, em São Paulo, a candidatura do general Eurico Gaspar Dutra.

Escolha de carater ideologico

DECLARAÇÕES DO PROF. FERREIRA DE SOUZA SOBRE A CAND. DO BRIGADEIRO

RIO, 15 (Meridional) — Falando á reportagem de "O Jornal", na residencia do sr. José Americo de Almeida, o prof. José Ferreira de Souza, lider potiguar, assim se expressou: "Como filiado a um dos partidos politicos dissolvidos pelo golpe de 10 de novembro, mas que nunca perdeu seu espirito, suas ideias e sua disciplina, sob a chefia do sr. José Augusto de Medeiros recebo a noticia da candidatura do general Gaspar Dutra com a mais absoluta calma e com certa satisfação, pois os prelios honestos nunca [illegible] dado a minha solidariedade á candidatura do brigadeiro Eduardo Gomes, fizemo-lo todos, não como uma escolha pessoal, mas como uma escolha de carater ideologico, pois o nome do brigadeiro Eduardo Gomes é penhor de moralidade absoluta e de repulsa sincera a tudo quento possa importar, indiretamente embora em solidariedade com o regime de 1937."

Proibido ainda de circular, pelo governo, o "Diario de Pernambuco"

Tal fato constitue uma vergonha nacional

RECIFE, 15 (Meridional) — Continua impedido de circular, livremente, em consequencia da decisão do interventor Etelvino Lins, o "Diario de Pernambuco", tradicional matutino do nordeste do Brasil e o mais antigo jornal da America Latina. Ontem, o sr. Anibal Fernandes, diretor do "Diario de Pernambuco", conferenciou com o secretario de Segurança, cel. Viriato Medeiros, a quem comunicou que hoje entraria em juizo o mandato de segurança, visando a garantia da livre circulaço do jornal, independentemente, das restrições impostas pelo sr. Etelvino Lins. O sr. Viriato Medeiros manifestou o seu desejo de que o "Diário de Pernambuco" voltasse a circular sem qualquer restrições, todavia o sr. Etelvino Lins entendia que, estando o pais em estado de guerra, acensura deveria manter-se com toda plenitude. O secretario da Segurança disse que era para si grande dor ver o "Diario de Pernambuco" fechado. O sr. Anibal Fernandes, não concordando com a imposição da Interventoria Federal, mesmo porque o sr. Getulio Vargas, numa entrevista em Petropolis, concedeu ampla liberdade de imprensa, encerrou a sua conferencia com o secretario da Segurança. Ouvido mais tarde pela Meridional, o sr. Anibal Fernandes declarou: "Não posso negar que encontrei a melhor boa vontade por parte do cel. Viriato Medeiros, mas dificilmente posso me convencer de que o governo não é de indole fascista. Bradaremos em todo o Brasil e protestaremos perante a consciencia livre dos povos das Americas contra o fechamento do "Diário de Pernambuco", o que constitue uma vergonha nacional". Concluiu o sr. Anibal Fernandes, dizendo: "O cercearmento da liberdade de imprensa, em Pernambuco, é uma medida draconiana, tomada, justamente, no momento em que o Brasil se prepara para a volta ao regime democratico."

O Inst. dos Advogados aprovou, por unanimidade, o parecer das comissões de Direito Público e Leg. Eleitoral

RIO, 14 (Meridional) — O Instituto dos Advogados Brasileiros aprovou por unanimidade, as conclusões do estudo levado a efeito pelas Comissões de Direito Publico e Legislação Eleitoral sobre o momento constitucional brasileiro, em face do "Ato Adicional".

Assinadas pelos srs. Justo de Morais, Odilon Braga, na qualidade de relator, Targino Ribeiro, Carlos Castilho Cabral e Olimpio de Carvalho, são as seguintes as conclusões do longo estudo que o Instituto da Ordem dos Advogados Brasileiros das Comissões de Direito Publico e Lelislativo Eleitoral, fez sobre o momento constitucional brasileiro, em face do chamado "Ato Adicional";

"I — O poder de outorga constitucional é privativo dos titulares dinasticos de soberania. O decreto de 10 de novembro de 1937, emanado de orgão destituido de poder de outorga constitucional, dependia do plebiscito previsto

(Continua na 8ª página)

Depõe o sr. Pedro Aleixo sobre o Estado Novo

Em que se recorda um solene voto do pres. Vargas, em 1937

RIO, 14 (Meridional) — O sr. Pedro Aleixo, ultimo presidente da Camara de Deputados, em ampla entrevista aos vespertinos, divulgada hoje, faz um depoimento minucioso da Carta de 10 de Novembro, e disse ter sido a mesma fruto de uma conspiração governamental. Revelando as origens do Estado Novo, lembrou os acontecimentos das datas conhecidas e recordou as entrevistas que teve com o general Newton Cavalcanti e o sr. Macêdo Soares, e as cartas que trocou com o sr. Benedito Valadares, até 1937. Frizou: "Desde julho de 1937, que o ambiente nacional vinha sendo preparado para o golpe de estado em Setembro do mesmo. Já pronta a nova carta, entretanto, o sr. Getulio Vargas fazia perante a nação no dia da Independencia, solene voto e afirmava ser a ultima vez que falava aos brasileiros como presidente da Republica. Salientou, ainda, que a grande homenagem prestada aos mortos da Revolução de 1935, em Setembro de 1937, foi mais imponente que as anteriores. Era integralista e os integralistas compareceram arregimentados, empunhando bandeiras tendo o sr. Getulio Vargas dito, então, que a romaria tinha um significado rico de advertencia. Tambem recordou o discurso do sr. Otavio Mangabeira, pronunciado na Camara dos Deputados, a 8 de Novembro de 1937, advertindo o povo e os seus representantes. Disse, então, o sr. Otavio Mangabeira: "A crise do Brasil não é de regime, é de autoridade

PREFERE CALAR, COMO SOLDADO

RIO, 15 (Meridional) — O coronel Alcides Etchegoyen, procurado por um vespertino, frizou que, neste momento estão com a palavra os politicos e, como soldado, prefere calar.

Fala o sr. Virgilio de Melo Franco sobre o sr. Valadares

6 diretores do P.R.P. estão com o brigadeiro, diz o sr. A. de Barros

"NAO CONHECE O SENTIDO DAS PALAVRAS NEM O VALOR DOS NUMEROS"

RIO, 15 (Meridional) — Falando á imprensa a respeito dos resultados da viagem do sr. Benedito Valadares a S. Paulo, o sr. Virgilio de Melo declarou que nenhuma brecha foi aberta na muralha de coesão e absoluta identidade dos objetivos que unem as correntes oposicionistas. Referindo-se ás afirmativas do sr. Benedito Valadares, que diz contar com 85% do eleitorado mineiro, o sr. Virgilio de Melo Franco declarou que os erros do governador mineiro são erros de semantica, pois "não conhece o sentido das palavras nem o valor dos numeros".

Precedente aberto pelo oficialismo

S. PAULO, 15 (Meridional) — Falando-nos, o sr. Ademar Barros disse que os membros da comissão diretora do Partido Republicano Paulista são 10 e 6 votoram no Brigadeiro Eduardo Gomes, acrescentando que o Partido Republicano Paulista está compromissado publicamente com a candidatura do Brigadeiro Eduardo Gomes e não fugirá na ocasião precisa, para ajudar as intrigas do governador Benedito Valadares. "Estou satisfeito, agora, continuou porque vamos nos reunir em convenção, e tambem de acordo com os termos do telegrama que vai ser endereçado ao ministro da Justiça, sobre a abertura dos partidos politicos". E frizou: "Pois, então, o partido situacionista já se reuniu no Palacio dos Campos Eliseos, e aliás nunca se viu coisa desta ordem, um partido politico estruturar-se num Palacio que é a séde do governo — e o fato é virgem na historia da Patria, — e não há ainda permissão para os outros se organizarem. Isso compromete a campanha eleitoral, em beneficio do Estado Novo e da sua candidatura. Informou, ainda, á reportagem, que era a opinião geral do P.R.P. que, caso não seja publicado o decreto reabrindo os partidos politicos, os chefes e os diretores promovam uma convocação e mesmo uma convenção, entrando na luta eleitoral. E concluiu: "Não sou pela violencia, mas o precedente foi aberto pelas forças situacionistas que se reuniram no Palacio dos Campos Eliseos, logo.."

45

O DIARIO

ORGÃO DOS "DIARIOS ASSOCIADOS"
Fundado a 15 de setembro de 1938

Diretor: João Calmon
Diretor-gerente: Edilson Varela

Redação, administração e oficinas: Rua Frei Miguelinho, 120 — Natal — Rio Grande do Norte — Endereço Telegráfico: "ODIARIO" — Telefone: 1205

ASSINATURAS:

Ano: Cr.$ 80,00. Semestre: Cr.$ 45,00. Numero do dia: Cr.$ 0,40. Numero atrazado: Cr.$ 0,70

Representantes no Rio: Serviços de Imprensa Limitada — Edificio Odeon (sala 807)
Em São Paulo: — Serviços de Imprensa Limitada — Rua 7 de abril, 341.

A correspondencia de ordem comercial deverá ser endereçada ao diretor-gerente de "O DIARIO"

O maquis Getulio Vargas

ASSIS CHATEAUBRIAND

Vamos examinar, do ponto de vista de Sirio, isto é, como um cidadão que se situa fora do plano brasileiro, a manobra que o sr. Getulio Vargas está lançando no meio politico para enfraquecer o movimento nacional, processado em torno do brigadeiro Eduardo Gomes. Do presidente da Republica se pode dizer tudo o que quizer, inslusive que anda com o dedo podre para escolher auxiliares do governo, menos que não seja um individuo arguto em politica. Os seus ultimos erros, entretanto, o atiram muito abaixo da sua fama de jogador, artista e sagaz. Acuado, porém, na parede, assistindo empinar-se a onda da impopularidade que contra ele se levanta, por motivo de tantas e tão desastradas escolhas e do deploravel ato adicional, o velho esgrimista entra a recuperar as forças cansadas para jogar novas partidas de mestre. E é justamente nestes golpes onde a pericia do sr. Getulio Vargas adquire a sua expressão pujante de vigor e de habilidade. No jogo do florete não há nem houve no Brasil esgrimista mais agil, capaz de produzir estocadas mais precisas no peito do adversario.

Até há oito dias recebiamos a sensação de que o sr. Getulio Vargas se encanzinara em vir como candidato, tentando uma operação frontal de rutura. O terreno politico foi experimentado, e com surpreendente falta de tato. Quem lançou em primeiro lugar a candidatura do presidente para a sucessão de si mesmo? Em primeiro lugar, o carinhoso mano, o meu velho e caro amigo sr. Viriato Vargas. Em segundo, o primo interventor, coronel Dornelas, do Rio Grande do Sul. Apresentou-se, desse modo, a candidatura do sr. Getulio Vargas com uma origem domestica, que desconcertava. Um irmão e um primo, que acontece ser tambem primo irmão, foram as primeiras individualidades a vir a publico sugerindo a candidatura do atual chefe de Estado para suceder o sr. Getulio Vargas. A impressão foi mais do que desfavoravel: porque foi penosa. Então, seria crivel que no Rio Grande do Sul, como no Rio de Janeiro, o sr. Getulio Vargas não tivesse amigos, politicos ou admiradores para se desincumbirem de uma missão, a qual no momento todo o mundo poderia desempenhar, menos pessoas a ele ligadas pelo parentesco de sangue, sobretudo um que xerce, por delegação sua, o posto de chefe de executivo no Rio Grande do Sul? Não tendo a manobra sortido efeito. ou melhor, tendo sortido efeito contraproducente, o dono da banca presidencial achou de melhor politica, para nao assustar os "pontos", recolher o proprio jogo. Desse modo, vemos, de alguns dias a esta parte, a candidatura Getulio Vargas, que andou em "manchettes" e sustenidos, rolar para bemóis e pianissimos.

Adota agora o presidente a tática de 1937, quando levou a "guampada de boi manso" do então governador de Minas. Disse ele então ao seu amigo Vieira de Macedo uma frase que não se deve perder para os anais da historia: "Vamos fingir que morremos". Começou a ressonar e depois foi placidamente de defundo. Mandou os amigos votarem no sr. José Américo; e, prudente, entregou o proprio destino ao seu grande aliado, que é o tempo. Um dos jogos menos arriscados do sr. Getulio Vargas consiste em dormir na pontaria, esperando os tiros do adversario. Sua força aumenta, e os trunfos do seu nai pe crescem, toda a vez que abandona o terreno, para que o adversario manobre sozinho. Já escrevi que o sr. Getulio Vargas se alimenta e engorda dos erros dos que o combatem.

Mas, se ele deixa aparentemente a superficie da arena, se o campo do franco atirador fica deserto, entretanto o "maquis" logo desce ao "underground" para se pôr a manobrar. Tal o elemento privilegiada em que o sr. Getulio Vargas é eximio: a manobra subterranea. Não há em França, não houve na Córsega,

(Continúa na 6ª página)

SOBRE A CONFERENCIA DO MEXICO

RIO, 15 (Meridional) — O sr. Pedro Calmon, salientando os resultados da Conferencia do México na qual participou como delegado do Brasil, declarou que foi um conclave de honra e de consciencia americana que dignifica os compromissos assumidos e cumpridos pelo Brasil.

Chegámos a um porto

Costa REGO

Conhece você, Joaquim, pelo menos de ter observado nos outros, o efeito lamentavel do enjoo a bordo. A ciencia medica, desde os mais antigos tempos, encontra remedio ou alivio para numerosissimas doenças; mas nunca chegou a descobrir o meio de enfrentar essa, aliás banal e passageira.

Não importa que o enjôo a bordo venha disto ou daquilo, conforme alguns afirmam ou negam. O essencial estaria em cortá-lo no começo, impedir-lhe a propagação, armar contra êle sua vitima, e é o que ninguem sabe fazer. O primeiro fenicio que se aventurou ao mar na primeira canoa já deveria conhecê-lo, e de sua experiencia nada resultou em beneficio da humanidade.

A terapêutica é anterior, muito anterior a Cristo. O grego Escolápio foi um deus na medicina. Fundou Hipocrates a ciência médica, pela observação dos fenômenos. Nasceu em Alexandria a anatomia descritiva. Harvey descobriu a circulação do sangue. Revelou-se depois o sistema linfático, inventou-se o microscópio. A fisiologia marchou com a quimica, ou seja com Lavoisier, e as grandes, imensas portas da bacteriologia foram abertas por Pasteur para o exercicio da medicina e da cirurgia. Tornou-se mais preciso o diagnóstico, criou-se a hipodermia e por fim, já em vida nossa, Joaquim, nasceram a seroterapia e a opoterapia.

Veja quanto esfôrço, quantas experiências, quantos progressos, quantas vitórias para dar saude ou bem-estar á criatura humana! A guerra haverá sem duvida contribuido para novos triunfos e maravilhas dessa profunda ciência médica, tão exata em certos pontos, embora tão fraca em certos conhecimentos e aplicações mas sempre vigilante, pugnaz em tôdas as pesquisas para surpreender e dominar a natureza.

Entretanto, o enjôo a bordo continua impenetrável.

Você está no convés, Joaquim, entregue ao enlevo da Guanabara, quando o barco entra a desafiar o oceano. Bate-lhe no rôsto a brisa marinha; ficam para trás as fortalezas e em breve as ilhas da costa; a navegação toma o rumo; a prôa levanta-se, volve a baixar, o navio ginga de bombordo para bireste, de boreste para bombordo... Você experimenta uma sensação de calor ou de frio, sobe-lhe do estômago uma espécie de parafuso, a cabeça pesa-lhe o corpo exige-lhe o pronto repouso de uma cadeira ou banco, abandonando-se inteiramente sem reações. Passa-lhe ao lado um senhor que fuma. Você deita-lhe um olhar desesperado. E' o enjôo...

Sendo forte ou marinheiro, êsse incômodo não mais o aborrece findo o espaço de um ou dois dias. Mas há pessoas, Joaquim, para quem êle dura até ao primeiro porto. Sofrem deploravelmente, e desejam algumas vezes a morte. Perdem a vontade, entregam-se, desmoronam... Deixam de alimentar-se ou quando o fazem, forçadas pelo desejo de resistir, acontece-lhes vomitarem.

A um enjoado a bordo não se aborrece com palestras, nem se apresentam problemas.

(Continua na 7ª página)

Triste demagogia

O discurso do presidente Getulio Vargas na homenagem que lhe foi prestada domingo no Automovel Club careceu de serenidade e imbue-se de um tom demagógico que não condiz com a alta dignidade do seu cargo.

Esforçou-se o chefe do governo para criar um falso antagonismo entre os dirigentes das empresas jornalisticas e os seus colaboradores, sob a alegação de todo destituida de fundamento de que os primeiros se recusaram a cumprir a lei do salario minimo para os jornalistas.

O que aconteceu foi justamente o contrario do que afirmou o chefe do governo, numa tentativa para separar os rapazes dos jornais daqueles que teem a responsabilidade de dirigir os negocios das companhias em que trabalham.

Todos os diretores reconheceram a justiça dos aumentos estabelecidos pela lei e se alguma objeção se levantou foi apenas á sua oportunidade, pois que, a despeito de quanto se pense, o fato é que a guerra tem causado serias perturbações á vida das empresas jornalisticas, pela dificuldade de obter o papel estrangeiro e a obrigação de adquirir a altos preços o produto nacional.

Nos "Diarios Associados" a lei foi cumprida, com um minimo de reclamações e dentro dum espirito de perfeito entendimento e camaradagem com os funcionarios, cuja cooperação sempre foi julgada preciosa, como se comprova com a atitude de solidariedade e companheirismo de todos para com os seus chefes.

O mesmo sucedeu ás demais empresas jornalisticas do país que receberam a lei, compreendendo a justiça da melhoria da situação financeira dos seus colaboradores, sem que se houvesse levantado qualquer conflito de carater serio entre empregados e empregadores na industria do jornal.

Por isso, as palavras acrimoniosas de cheio do governo, lançando o sizania numa classe intelectual das mais respeitaveis, dados os serviços que presta á coletividade, pareceram estranhas, pelo que exprimem do desejo de um revide á atitude politica da maioria da imprensa contra a ditadura.

No proprio fato de haver tambem a grande maioria dos profissionais deixado de comparecer ao banquete em homenagem ao presidente, deve-se ver um testemunho de que nem todos interpretaram o ato de justiça praticado pelo governo em seu beneficio como um suborno para que ficassem ao lado do sr. Getulio Vargas na questão politica agora aberta e que se relaciona, nos seus resultados, não só com a liberdade espiritual daqueles profissionais como ainda com a libertação de todo o Brasil.

(De "O Jornal", Rio, 14.3-45).

Clara como lume vivo

Austregesilo de ATHAYDE

A mais deslavada exploração do oficialismo ditatorial, através das rótulas por onde ainda tenta comunicar-se com o povo, é a de que estudantes e operarios estão em luta, militando em campos opostos, no embate pela salvação do Brasil.

Nada é mais resupinamente falso. Confundir alguns trabalhadores enganados ou tangidos, nas deliberações dos sindicatos sob as algemas do Ministerio do Trabalho, com obreiros livres do Brasil, e obra de celerada mistificação.

Não colhe nem medra.

O operario quer liberdade como os outros homens. Porque o operario é na sua blusa um cidadão, conscio dos seus direitos e deveres, certo do valor do voto e pronto a participar com ele na escolha dos seus dirigentes.

xxx

Donde vem a maioria dos estudantes brasileiros? Das familias operarias. A ascenção social processa-se lentamente, de pais humildes para homens que começam a projetar-se na vida publica e influir no destino coletivo.

Eu mesmo, na primeira mocidade, fui professor de centenas de jovens filhos de operarios. Hoje são doutores, mestres, personalidades ilustres. Vieram, no entanto, dos lares obreiros e nunca vi maior flama de orgulho do que nos olhos dos operarios que assistiam o triunfo dos seus filhos estudantes.

São classes unidas pelas origens comuns. E mais do que isso: pelo sentimento de que em todos os tempos, nas grandes questões que empolgaram o Brasil, os rapazes das escolas estiveram na vanguarda dos movimentos de liberdade de que os trabalhadores foram igualmente soldados e beneficiarios.

xxx

Os pobres de espirito acham que os operarios, porque possuem leis trabalhistas incompletas, pessimamente executadas, a maioria frusta nos propositos de protegão e assistencia, devem curvar-se para sempre á canga ditatorial.

Só lhes reconhecem e proclamam o direito de aplaudir com um rebanho as benemerencias de lantejoulas do ditador. Enganam-se, de maneira rotunda. Os trabalhadores querem as leis sociais; outras ainda que as melhorem e aperfeiçoem. E acima de todas essas leis, querem como homens, a sua liberdade de ação politica, a prerrogativa do voto, as regalias do cidadão.

Antes de ser operario é um homem, cioso de todas as dignidades humanas.

Quando os estudantes se batem e morrem, nas praças publicas, sob as balas assassinas dos provocadores oficiais, batem-se e morrem pela mesma causa pela qual tanto se teem batido e morrido os operarios do Brasil e do mundo.

Eis a inconteste verdade, tão clara como o lume vivo.

MICROS COPIO

Raul PILA

(Copyright dos Diarios Associados)

PORTO ALEGRE — Entre as indiscrições relativas ao proximo pleito eleitoral (se é que se trata de indiscrições e não de simples fantasia), figura a de que somente partidos nacionais poderão intervir nele.

Realmente, essa de partidos nacionais, e não meramente estaduais, tem sido uma das necessidades politicas mais vivamente sentidas na Republica. Neste ponto, como em muitos outros, verifica-se flagrante contraste entre os dois regimes: na monarquia existiam dois solidos e tradicionais partidos nacionais — o liberal e o conservador — a que se veio juntar, por fim, o republicano, tambem com o mesmo ambito; na Republica, baldados foram todos os esforços para alcançar semelhante objetivo e nunca se pode ir alem de uma transitoria coligação de partidos estaduais.

Mas se uteis e, mais ainda do que isto, necessarios são os partidos nacionais ao bom funcionamento das instituições reprentativas, não parece que se possam eles realmente gerar por virtudes de um simples decreto, porque um decreto não é capaz de criar as complexas condições indispensaveis á vida e ao desenvolvimento de semelhantes organizações. Poder-se-ia, até considerar uma puerilidade tal pretenção, se a exigência não tivesse, não digo já por finalidade, mas por fatal consequência dificultar, dadas a enorme extensão do país e a urgência com que se querem fazer as coisas, a intervenção das oposições estaduais no pleito. Digo as oposições, porque o governo, esse, já se acha naturalmente articulado no partido que nunca deixou de existir neste país: o partido do governo.

Noticias Oficiais

O sr. Interventor Federal, em data de ante-ontem, assinou os seguintes decretos:

— exonerando Francisco Duarte Soares do cargo de professora de 4ª classe, lotado nas Escolas Reunidas de Itau'.

— removendo, a pedido, Leonor Maciel do Amaral, professora de 2ª classe, do Grupo Escolar "Quintino Bocaiuva" da cidade de Santa Cruz, para a Escola Santo Antonio, do municipio de Macaiba.

(Continúa na 6ª página)

O tempo trabalha contra nós

J. E. de Macedo SOARES

"Copyright dos "D. A."

NINGUEM mais ignora que se está processando rapidamente o desenlace da crise politica do pais, pelo definitivo cancelamento da pretensão do sr. Getulio Vargas de remontar a corrente, disputando nas urnas o mandato presidencial depois de ter chegado ao desaguadouro da ditadura no têrmo de seu longo curso discricionário. O chefe do Estado-Nacional não pedirá os votos a democracia brasileira.

Selada a solução com a fragilissima estampilha da palavra presidencial, os chefes do Exército assumirão o compromisso de manter a ordem publica e assegurar eleições livres. Mas a grande máquina montada do governo ditatorial ficará funcionando nos Estados. Os interventores prosseguirão corrompendo e comprimindo. Abrigado pelas muralhas do poder, o oficialismo continuará ameaçando e afrontando a consciencia popular. O poder da ditadura nada terá perdido de seus maleficios, enquanto no santo dos santos restará o mistério de seu chefe oculto, aguardando a volta do destino.

De nosso lado, fiados na palavra dos chefes do Exército, entraremos nos penosos trabalhos de reconstruir todo o aparelho arruinado da formação democrática da vontade do Estado, mediante a organização da opinião nacional no quadro disciplinar dos partidos. O nosso esforço terá que se empregar na fluidez do pensamento das multidões para restabelecer estruturas abandonadas. Terá forçosamente que se encontrar nas ardentes dissenções de idéias, que se movem aos ventos de todos os quadrantes da opinião.

Ai está prevista a dolorosa gestação da ordem democratica depois de longo periodo de brutal negação dos direitos do espirito, numa sociedade regida pela coalisão da força e do arbitrio. Enquanto isso, os grupos fascistas, ocupando o unico sistema de interesses coesos existente no pais, poderão opor êsse poder material usurpado ao drama da livre vontade nacional inconformada.

Assim, devemos chamar a atenção dos chefes do Exército para a primordial condição do estabelecimento das urnas livres, que é a ocupação imediata dos governos estaduais por seus agentes responsaveis. Se os chefes do Exército não puderam dar ao povo brasileira a garantia elementar de poderes locais isentos de paixões e ambições, formados por agentes militares imparciais — então suas meias-medidas apenas servirão de contra-prova das alegações fascistas da incapacidade democratica para organizar governos solidos e estaveis.

Por outro lado, cabe aos grandes agrupamentos partidários remanescentes no pais terem muito em conta a premente necessidade vencerem o tempo, com definições prudentes, moderadas e conciliantes. Se quisermos ganhar cento por cento no primeiro arranco, o mais certo é que perderemos tudo, porque, na vasta desordem reinante, o que nos falta é o orgão de comando, a chefia partidaria eficiente, que no regime democrático instituido fala e decide oportunamente.

Ai temos, pois, dois avisos de primordial importancia. Aos chefes do Exército, para que tomem cautela no desempenho de seus patrióticos encargos civicos, lançando mão imediatamente das Interventorias para que presidam as eleições nos Estados seus representantes idôneos e imparciais. Aos velhos partidos reconvocados, para que se limitem nos seus interêsses e paixões, de modo a encontrarem o mais depressa possivel um terreno de entendimento nacional na formação da ordem democratica.

A todos os grandes responsaveis, isto é, aos chefes do Exército, e aos chefes civis das correntes e opinião — diremos ainda que o tempo trabalha contra nós. Para os primeiros ganhos obtidos, ninguem poderá contestar o prodigio da candidatura do brigadeiro Eduardo Gomes, surgida num impeto da vontade popular. Mas, agora, trata-se de coordenar e sistematizar essa candidatura por todo o pais, de modo que se transforme de uma aspiração de liberdade e justiça numa realidade politica. Consignaremos ainda a serena definição do sr. general Eurico Dutra, interpretando a vocação legalista do Exército, cujos fundamentos morais, sendo a hierarquia e a disciplina, mostram-se inconciliaveis com os regimes discricionarios. No seu conjunto, devemos, pois, assinalar a contribuição da honra militar para a libertação do pais. Mas tambem não devemos esquecer no fundo do quadro, a tremenda imposição da fôrça moral da opinião civil, restaurando a dignidade da nossa vida publica no seu direito de manifestar livremente suas opiniões. Essa vitoria do espirito se increverá com letras de fogo no livro das nossas tradições nacionais. Mas tudo será obra frágil e precária se a intuição politica não dominar a imaginação; se o quadro das dificuldades não nos estiver sempre presente, de modo que não nos escape a realidade oculta nas nuvens de sonhos irrealizáveis. Sejamos lógicos e precavidos. O tempo trabalha contra nós.

Ouçam a ZYB-5



O moderno Don Quixote! (B.N.S.)

Bibliografia

A BEM-AMADA — Thomas Hardy — Editora Ocidente

Thamas Hardy preparou-se para a profissão de arquiteto, que exerceu, abandonando-a posteriormente para dedicar-se as letras. Vem daí, talvez, um dos caracteristicos mais interessantes de sua arte de escritor: a maneira de construção de seus romances, sempre equilibrada, sólida, bem concatenada.

Este "A bem-amada" (Editora Ocidente-1945-tradução de Xavier Plecer) reflete essa condição primacial de Hardy. Toda a historia, em que o sentimento ocupa uma posição superior e há muito daquele "romanesco" em que são mestres os ingleses, decorre sob um plano meticulosamente ordenado. Sente-se o escritor, o artista, plenamente senhor do seu tema e de suas criaturas.

Evidentemente, não é esta a obra-prima de Thomas Hardy. Consagram-se como tais "Judas, o obscuro", "O retorno do nativo", por exemplo.

Entretanto, "A bem-amada" é lido sempre com emoção, interesse e prazer. Nêle, o exame de certos aspectos da humana psicologia amorosa é realizado em termos delicados e nuances, sutis, mas exatos.

Toda a permanente e decepcionante luta dos séres com os seus desejos, o choque entre as realidades e os sonhos, são pintados com mão agil e visão segura.

A tradução é excelente, e a pequena introdução feita com inteligencia e compreensão.

Cronica Social

ANIVERSARIOS

HOJE

Senhores

Dr. Henrique Castriciano de Souza, ilustre intelectual conterraneo e membro do Instituto Historico e Geografico do Rio Grande do Norte, da Academia Norte-Rio-grandense de Letras e de outras instituições culturais do Estado.

— Conego Amancio Ramalho, vigario da freguesia de Parelhas.

— Valdemar Medeiros, funcionario da Panair do Brasil.

Senhoras

Liliosa Vale, esposa do cap. Inacio Vale, oficial reformado da Força Policial do Estado.

— Edite Inalda de Castro, filha do sr. Joaquim Martins de Castro, já falecido.

— Adalgiza Segundo Macedo, esposa do sr. Cicero Isaias de Macedo, proprietario neste capital.

Jovens

Inacio Meira Pires, funcionario do DEIP, membro da Federação Juvenil de Futebol e filho do sr. Tiburcio Gambarra.

Senhoritas

Marita Bezerra, filha do prof. Severino Bezerra, diretor do Departamento de Educação.

— Cerli, filha do cap. André Fernandes de Souza, servindo atualmente no 16º R. I. e de sua esposa d. Odete Acioli Fernandes de Souza.

Crianças

Anisia, filha do sr. Anisio José de Oliveira, 3º sgto. da Armada, servindo na Base Naval de Natal e de sua esposa d. Hilda Silva de Oliveira.

NASCIMENTOS

Nasceu no dia 6 do corrente, a menina Maria Madalena, filha do sr. Antonio Elias França e de sua esposa d. Ozelita de Oliveira França

NOIVADOS

Estão noivos, o sr. Fernando Abbott Galvão, academico de Direito no Rio de Janeiro, filho do dr. Solon Galvão, cirurgião-dentista nesta capital e de sua esposa d. Heloisa Abbott Galvão, com a srta. Aida Ferreira da Silva, filha do sr. Julio Ferreira da Silva, proprietario no municipio de S. José de Mipibú e de sua esposa d. Maria Stela Garcia Ferreira da Silva.

DESPEDIDAS

Estiveram ontem em nossa redação os expedicionarios: 1º sgto. Antonio Melo, 3º sgto. Antonio Gonçalves e o soldado José Morais de Souza que nos apresentaram os seus despedidas por terem de seguir para o Rio de Janeiro.

Por nosso intermedio deixaram especialmente dirigidos ao dr. Silvio de Souza, em seu nome e no dos seus colegas, o seu adeus, como agradecimentos por tudo quanto receberam em sua permanencia em Natal.

MISSAS

A familia Pinheiro da Camara mandou celebrar missa hoje, ás 6,30 horas, no Colegio Nossa Senhora das Neves, por alma da sra. Ana Carlota Pinheiro da Camara, 30º dia do seu falecimento.

Ouçam a Z.Y.B.-5 Rádio Educadôra de Natal

GRANDE COMICIO EM BELO HORIZONTE

BELO HORIZONTE, 15 (Meridional) — Realizou-se na noite de ontem, com a presença de grande multidão, o comicio promovido pelos estudantes mineiros, como sinal de protesto contra o massacre em Recife, onde morreu o academico Democrito Souza Filho. Os nomes de Eduardo Gomes e dos lideres da oposição foram ovacionados entusiasticamente.

Tudo correu bem!

GRAÇAS à ação de Gravidina, também a Sra. se livrará dos distúrbios tão comuns na gravidez, ao mesmo tempo que preparará seu organismo para um parto rápido e feliz. Excelente tônico geral do organismo e em particular dos órgãos genitais, Gravidina é especialmente indicada para a mulher no período da gravidez. Pela ação dos elementos que a compõe, Gravidina — além de fortificar o seu organismo e o de seu filho — dará maior elasticidade aos seus órgãos, obrigando-os a um exercício metódico e progressivo de contrações. Dessa forma, quando chegar a ocasião, a Sra. estará preparada para um parto rápido e fácil. Use, pois, Gravidina durante a gravidez — para nutrir-se — e depois do parto — para restaurar suas fôrças e garantir um bom aleitamento.



Aquí estão os benefícios que Gravidina proporcionará à Sra. e ao seu filho:

1 - Evita os acidentes e complicações tão comuns durante a gravidez;
2 - Prepara convenientemente o seu organismo para um parto fácil e rápido;
3 - Restaura rapidamente as suas fôrças, depois do parto;
4 - Assegura filhos fortes, bem constituidos e bem nutridos;
5 - Favorece a produção de leite em abundância e de boa qualidade.

Produto do Laboratório Licor do Cacau Xavier S. A.

GOES MONTEIRO, HISTORIADOR

O golpe de 37 tem uma historia secreta que vai ser contada

Eis o introito de uma historia secreta do Estado Novo, que nos conta o general Goes Monteiro. Em oportunidades futuras, voltará ele ao assunto, com outros informes sobre a materia. O capitulo referente a sua posição e á posição das Classes Armadas, deante do golpe e do carater da Carta de 1937, esclarecerá bem a evolução dos fatos, desde a reunião dos generais, e o desvirtuamento de ideas e objetivos que á sequencia dos acontecimentos já não permitiu evitar.

"Sei que vou causar espanto, mais, para sêr fiel, nem a mim pouparei"--diz o antigo chefe do Estado-Maior do Exercito

PETROPOLIS, Março (Do enviado especial da Agencia Meridional) — "Aqui no Indaia as novidades estão escassas. Mas você talvez tenha boas noticias com o meu amigo general Goes Monteiro."

Seguimos o conselho de Virgilio de Melo Franco. No Rio, ou aqui nesta acolhedora residencia de Petropolis, para onde convergem as atenções do publico nestes dias de movimentada arregimentação politica, o nosso colega general Goes Monteiro é o mesmo espirito cordial e "blaguer". Confessamos, no entanto, certo desapontamento ao ver o fim normal com que Goes Monteiro se dirigia a um amigo visitante, pedindo que o esperasse um pouco, emquanto concedia "mais uma entrevista..." De certo, poucas pessoas no Brasil teem falado tanto aos jornais. Mas não é menos verdade acentuar que, para cada entrevista sua ha sempre um fato que nunca desmerece as honras de primeira página. Não faz muito, suas declarações sobre a reconstitucionalização do país foram de tal modo sensacionais que abriram, sem reservas, o debate deste novo ciclo da vida brasileira. E é por isso que nós e o povo sempre aguardamos com interesse essa palavra tantas vezes ouvida e discutida.

UM CLIENTE PARA A CLINICA DOS SADIOS

Perguntam-nos, frequentemente pela saude do general Goes Monteiro. Amigos e inimigos apostam no coração no figado daquele organismo alagoano. Antes de emitir uma opinião leiga sobre a materia lembrariamos uma clinica que ha no Rio destinada aos que na aparencia, demonstram bôa saude,, embora os orgãos estejam camufladamente deteriorados .O aspecto saudavel, o ar louçã e a energia da expressão do general são tão juvenis que, forçados a manda-lo a um medico, não hesitariamos em envia-lo tão somente a uma daquelas clinicas de sadios, tal a impossibilidade de diagnostica-lo pelos sintomas clinicos.

Embora queixe-se ele de insuficiencia que atribue, em parte, aos anos e a uma vida das mais agitadas, a bôa disposição fisica e intelectual de Goes Monteiro possibilita-lhe ainda anos de atuação ativa nos quadros da vida brasileira. As apostas devem, pois, considerar essa realidade.

"O DIA MAIS TRISTE DE MINHA VIDA"

Esta entrevista de hoje vae revelar aos leitores uma fase desconhecida do antigo chefe do Estado Maior do Exército: o historiador. A historia do Estado Novo, a que o publico não conhece, a trama urdida nos bastidores, atravez de um depoimento insuspeito, por ser de um dos seus mais proeminente autores.

Goes Monteiro finca o "marco zero" desse relato, lembrando a sua saida do Estado Maior do Exército, que ele considera "o dia mais triste de sua vida profissional" e acrescenta:

— "Não desejo adeantar mais nada sobre o atual momento historico, afora o que já expressei com toda a clareza pela imprensa. Sobre o presente, nada tenho mais a aduzir: sobre o futuro, não sou Tiresias para denunciar o decifrador da Esfinge, no seu transito solar. Somente poderei depor sobre o passado, quando for chamado ao pretorio, como "paraquedista" e não como "granadeiro" — Tombour battant. Ainda não pertenço á raça lotóphagos. O mimus narrandi é pois, o que me move, unicamente, sem segundas intenções e sem o proposito de comprometer alguem mais, a não ser incul-par a mim mesmo."

Hoje, estou falando aos "Diários Associados" para me desalterar, talvês, da sêde da verdade sobre os prodromos desse debatido golpe de 37, do qual, como a Revolução de 30, participei diretamente. Estou certo de que minhas declarações causarão até espanto; mas para ser fiel na normativa dos acontecimentos não devo poupar-me a mim mesmo. Durante minha longa trajetoria profissional tive oportunidade de conhecer os homens brasileiros mais representativos e pude perceber uma carcteristica "carismatica" comum a todos eles: quando nas posições de mando, dificilmente querem abandonal-as: antes deles ninguem fez melhor: deles ninguem os superará. Uma psychose que, talvez, exista tambem entre cidadãos de outros paizes. Possuem os nossos conjuntos de dons, de "carismas", apesar de na maioria perjuros e falsos. E' a **elite tristemente corrompida**... apta sempre a construir sistemas oligarquicos espalhando seus **ras abissinios** pelo paiz inteiro.

GENESE DO ESTADO NOVO

"Aponto-lhe, inicialmente, uma das origens do golpe de 37. Uma apenas, porque ha inumeras outras de que poderemos falar mais tarde.

Quando houve o movimento de 35, que produziu grande abalo na sociedade e nas forças armadas, o ministro da guerra de então convocou os generais para examinar, numa reunião em seu gabinete, a situação creada e tomar medidas repressivas que evitassem novas e sangrentas perturbações de ordem. Expoz então, as providencias que considerava inadiaveis e declarou que a Constituição de 34 não oferecia meios rápidos e seguros para proteger o governo, a sociedade e as instituições. Solicitou o apoio de cada general, expondo o seu ponto de vista. A certa altura, ao tomar as opiniões e votos, pelos mais antigos, um dos generais presentes protestou contra qualquer eventual restrição aos direitos assegurados pela Constituição. Houve serio atrito com o ministro, tendo outro general, para evitar uma ingrata desavença, sugerido que cada um formulasse seu voto por escrito. Por isso tambem redigi o meu, talvez a genese do golpe de 37. Esse documento es-

(Continua amanhã)

Whiskies-Champanhes-Cervejas-Guaranás

VINHOS
nacionais e extrangeiros

Conhaques e outras bebidas

O maior sortimento da praça

Para sua festa de aniversario faça-nos a sua encomenda

ARMAZEM NATAL
Av. Rio Branco, 565-Fone 12... — Caixa Postal 1210-C. Postal, 26-End. Tel. "QUINHO"

Estivas, cereais, conservas, frutas enlatadas, sabonetes, papel manilha e almasso, vassouras e espanadores, oleos comestiveis, charutos e um sem numero de outros artigos de primeira qualidade

Bebidas geladas a qualquer hora

Vendas em grosso e a retalho

Votará em Eduardo Gomes o sr. Antonio Carlos

RIO, 13 (Meridional) — Realizou-se, ontem, uma importante reunião no escritório do sr. Virgilio de Melo Franco. Compareceram os srs. Osvaldo Aranha, Isidoro Lemgruber Filho e o ex-deputado Fábio de Andrade. Este ultimo declarou aos jornalistas: "Vim comunicar ao sr. Virgilio de Melo Franco, depois de o haver feito ao major-brigadeiro Eduardo Gomes, as seguintes afirmações do meu pai, Antônio Carlos: "Considero uma ousadia as noticias que se propalam de que o oficialismo estaria cogitando do meu nome para a presidencia da Republica. Eu seria incapaz de opor a minha pessoa á de Eduardo Gomes. Em Juiz de Fora, não recebi nenhum membro nem emissário do govêrno do Estado ou da União. Considero-me realmente afastado da vida publica, mas, se houver eleições não existe fôrça humana capaz de impedir que, no exercicio dos meus direitos de cidadão, vote em Eduardo Gomes".

Bonus de Guerra
COMPRA-SE
Frei Miguelinho, 58 — 1º andar

Plantão de Farmacia

15	"	Queiroz
16	"	Confiança
17	"	Monteiro
18	"	Maia
19	"	Santa Cruz
20	"	Natal
21	"	Guilherme
22	"	Confiança
23	"	Monteiro
24	"	Maia
25	"	Santa Cruz
26	"	Natal
27	"	Guilherme
28	"	Queiroz
29	"	Monteiro
30	"	Maia
31	"	Santa Cruz

CRONICA DO RIO

O fim dos inocentes

Genolino AMADO

Como toda a gente sabe, negou-se ao publico brasileiro o direito de conhecer os pontos de vista, as idéias condutoras, os principios reafirmados pelos escritores do país no seu primeiro e vitorioso congresso. Só agora suspensa com o restabelecimento da liberdade informativa, essa proibição constituiu por si mesma a prova melhor, o reconhecimento mais indisfarçavel, de que a inteligência nacional deixou de ser, felizmente, um jogo de prendas á margem da vida, para se tornar uma força atuante, uma energia reinvindicadora cujo influxo causa receios á reação anti-democrática, empenhada sempre em abafar e corromper a cultura.

Se o poder ditatorial, armado com todos os seus recursos de opressão, teme os indefesos homens de letras ao ponto de impedir que revelem ao povo as deliberações tomadas em assembléia de classe, é evidente que eles já não são os elementos recreativos, os palhaços, prestidigitadores e malabaristas do circo intelectual, que antes procuravam somente divertir a multidão, distraindo-a na hora em que devia manter-se mais atenta, levando-a a esquecer os problemas que mais precisavam lembrar.

O sentido eminentemente social, de educação e de esclarecimento das massas, que vem adquirindo hoje em dia a atividade literaria, representa um fenômeno de singular importancia, rasgando novas perspectivas ao encontro do Brasil com a propria inteligencia brasileira. A verdade é que viveram separados sempre, o pais com a sua pobre gente sofredora a lutar desamparada pela existência, perdida na ignorancia e na miseria, e o culturalismo indiferente no culto de suas vãs estesias. Raras vezes, o fremito épico do genio, como em Castro Alves, ou na predominancia da vocação politica sobre as tendências do artista, como em Ruy Barbosa, é que as nossas letras ganharam esse propósito de encaminhar o povo, de influir construtivamente em seu espirito, que tanto marca na atualidade a ação de quase todos os prosadores e poetas. Houve um despertar geral quando pareciamos afundados na maior e mais desalentadora sonolência.

Contra esse torpor, que ainda era de ontem, frequentemente clamei nestas crônicas, desde a primeira, dedicada aos sonhadores da inocência intelectual que se estiravam na areia de um Leblon esportivo e gozador, sem ver as agonias do mundo, os proprios dramas da sua patria. Mas, esses dramas e essas agonias a muitos acordaram em tempo de salvar-se. Só alguns permanecem ainda na praia simbólica.

Entretanto, não se poderá mais dizer que eles sejam inocentes. Os inocentes acabaram, como acentuou domingo ultimo, no suplemento de O JORNAL, uma das figuras que mais se distinguiram no Congresso dos Escritores. Aqueles que ainda se obstinam em desconhecer as inspirações do momento mundial e as angustias do nosso proprio instante, aqueles que não tomam partido nem se definem, que se alheiam da vida em bisantinices literatinheiras, estão assim mesmo assumindo posição, revelando-se. Pois os disfarces tambem revelam, como frisou o velho Chesterton. Seria impossivel ficar-se parado na terra de ninguem, entre dois fogos, alheio á sorte da batalha e dos exércitos em choque. A torre de marfim logo se transforma, em fases de luta, numa cidadela a mais do reacionarismo.

INDICADOR PROFISSIONAL

MEDICOS

DR. ETELVINO CUNHA
(Curso de aperfeiçoamento no Rio de Janeiro e São Paulo)
Assistente do Hospital Miguel Couto
DOENÇAS DE SENHORAS — PARTOS
Ondas ultra-curtas, Bisturi Eletrico, Eletrocoagulação, etc.
CONSULTORIO: Rua Cel. Bonifacio, 222 (Ribeira) Das 15 ás 18 horas — FONE 1032 — RESIDENCIA: Praça André de Albuquerque, 574 — FONE, 1273

Tratamento e operações das doenças dos OUVIDOS, NARIZ E GARGANTA
DR. CLEODON TAVARES
Auxiliar técnico e ex-assistente interino da Cadeira de Oto-rino-laringologia da FACULDADE DE MEDICINA DO RECIFE e assitente do HOSPITAL PEDRO II, (Recife
Consultas das 15 ás 18 horas
Consult.: Dr. Barata, 6882 — 1º
Res.: Voluntarios da Patria, 896

HEMORROIDAS
CURA RADICAL
Sem operação e sem dor — Doenças Ano-Retais e do tratamento dos estreitamentos do réto pelas dilatações diatermicas
PARTOS
DR. L. BANDEIRA DE MELO
ESPECIALISTA
Consultorio: Praça Augusto Severo — 550 — 1º andar — Salas 3 e 8
Expediente: de 2 ás 6 diariamente
Residencia: Rua João Pessôa, 154

DR. ANIBAL MEDINA DE AZÉVEDO
Diplomado pelo "Instituto Oswaldo Cruz" (Manguinhos)
ALERGIA
Diagnóstico e tratamento das doenças alérgicas (Asma, colites, enxaquecas, dermatóses, etc.
ANALISE CLINICAS
Exames de Urina, Sangue, Féses, Pus, etc.
Av. Rio Branco nº 642 das 12 em diante

DR. OLAVO MONTENEGRO
Curso de aperfeiçoamento no Rio de Janeiro
CLINICA MEDICA E PEDIATRICA — DOENÇAS DA NUTRIÇÃO E GLANDULAS ENDOCRINAS, OBESIDADE, MAGREZA, DIABETES, REUMATISMO
Regimens alimentícios
Consultas das 13 ás 18 horas
Consultório: Rua Cel. Bonifacio, [illegible] — Telefone, 1862
Res. Av. Deodoro, [illegible] — Tel. [illegible]

DR. MIRABEAU PEREIRA
CLINICA DE CRIANÇAS
Ex-médico estagiário no Inst. Nac. de Puericultura, Rio, — Ex-interno do Azilo de Expostos, Bahia
CONSULTORIO: Rua Amaro Barreto, 1311 — 1º — Sala 3
Das 14 horas em diante.
RESIDENCIA: Rua Amaro Barreto, 1.224
ALECRIM

DR. MANOEL VITORINO
ESPECIALISTA
DOENÇAS DO SISTEMA URINARIO (ambos os sexos)
Doenças do sistema genital masculino
OPERAÇÕES
Doenças venereas em geral
Consult.: Rua Cel. Bonifacio nº 228 — Natal — Telefone 1029

DR. GONÇALO-MENDO VIDAL
CLINICA VETERINARIA
Residencia: Ferreira Chaves nº 127
Edificio Fernando Costa das 12 ás 17 horas, sábado das 8 ás 12 horas
Pensão Natal: das 7 ás 18 e das 17 ás 20 horas

DR. CRESO BEZERRA
CHEFE DO SERVIÇO DE CLINICA MEDICA DA POLICLINICA
Clinica médica de adulto — Clinica especializada do Aparelho Digestivo
COULTORIO:
Av. Rio Branco, 662 — 1º
Horario — 14 ás 16
Residencia — Rua da Conceição, 321 — Fone, 1254

DR. ALVARO VIEIRA
Chefe da Clinica Cirurgica do "Hospital M. Couto"
Cirurgia Geral Doenças de Senhoras — Eletricidade Médica
Eletro-coagulação — Ondas Curtas — Bisturi Elétrico
Consultório: Av. Duque de Caxias — 174 Fone, 1284
Horário: Das 14 horas em diante
Residencia: Av. Getulio Vargas — 758 Fone: 1423

DR. JOAQUIM LUZ
ESPECIALISTA
Doenças de Senhoras — Partos — Ondas curtas, eletro-coagulação, bisturi elétrico
Consultas — Das 14 horas em deante
Consultório — Rua Ulisses Caldas, 80 1º And. — Residencia Av. Deodoro, 901

GABINETE MEDICO DENTARIO
DRA. ALIETE ROSELLI
CLINICA MEDICA E GINECOLOGICA
Consultas: 9 ás 11 e 13 ás 16
ODETE ROSELLI
CIRURGIA-DENTISTA
Consultas: 8 ás 11 e 13 ás 18
Telefones, 1102
Av. Junqueira Aires, [illegible]

JOANA DA ROCHA LIMA
PARTEIRA
Diplomada pela Faculdade de Medicina do Rio de Janeiro
Ex-assistente do Hospital Pro-Matre e Maternidade Escola
Residencia: Av. Rio Branco, 879 — Natal

LINDAURA DA CAMARA FILGUEIRA
PARTEIRA
Diplomada pela Faculdade Nacional de Medicina da Universidade do Brasil
Ex-interna dos hospitais: Beneficência Espanhola, Médico-Cirurgica e Maternidade das Laranjeiras
RESIDENCIA: Rua Felipe Camarão, 521
NATAL

ADVOGADOS

GARIBALDI TINOCO
E
DJALMA ARANHA MARINHO
ADVOGADOS
Esplanada Silva Jardim
"Edificio Elder"
Ribeira
Telefone, 1570 — Natal

MANOEL VARELA D'ALBUQUERQUE
ADVOGADO
NATAL
Avenida Duque de Caxias (antigo Bachet, 191)
Andar terreo

BEL. VICENTE DE SOUZA
ADVOGADO
Da Ordem dos Advogados
Causas civeis, criminais e trabalhistas
Rua Fonseca e Silva, 1105
Alecrim — Natal

JOAO MEDEIROS FILHO
ADVOGADO
Escritorio: Av. Duque de Caxias 50, 1º
Residencia: Av. Rodrigues Alves, 646

CLAUDIONOR DE ANDRADE
E
ALVAMAR FURTADO
ADVOGADOS
CAUSAS: Civeis — Comerciais — Criminais — Trabalhistas e Fiscais.
ESCRITORIO: Rua Dr. Barata 241 — 1º andar
(Edificio Nova Aurora)
FONE 1118
NATAL — R. G. DO NORTE

RAIMUNDO N. FERNANDES
Advogado
Res. Av. Prudente de Morais, 379
NATAL

CONSTRUTORES

JOAQUIM VITOR DE HOLANDA
CONSTRUTOR
Prov. nº 25 — F
Registrado no Conselho de Engenharia e Arquitetura — Construções e reconstruções — Estuques e revestimentos de fachadas — Postes e manilhas de concreto para beiras — Bancos para jardins
Depósito e Escritorio:
Rua [illegible] — Natal

CASA BANCARIA NORTE-RIO-GRANDENSE S. A.
RUA CEL. BONIFACIO 202 — TELEG.: 1577
COBRANÇAS — DEPOSITOS — EMPRESTIMOS
Transferencia de numerario para Rio, Recife, Fortaleza, Mossoró, Martins, Jardim do Seridó, etc.
Expediente: — 9 ás 11 e 13,30 ás 15 horas
Sábados: — 9 ás 11

BRASIL CLUBE

NOTA OFICIAL

A Diretoria do "Brasil Clube" avisa aos seus associados que no dia 18 do corrente, dará uma matinée, dedicada ao quadro social e exmas. familias.

NOTA: — Tocará na referida matinée, uma afinada orquestra.

Augusto Salvador Trindade — 1º Secretario.

JOALHARIA ALENCAR
DE JOÃO ALENCAR
A casa de mais variado sortimento em joias, relogios, pulseiras, bijouterias, artigos de ótica e para presentes
Possue oficina propria
Rua Dr. Barata, 295
Rio Grande do Norte — NATAL

"A CASA COSTA"
qeima diariamente miudesas e perfumarias
Rua Amaro Barreto, 1312

DIA DE LUTO E PROTESTO DOS JUDEUS

S. PAULO, 14 (Meridional) — Reunindo-se domingo, os judeus resolveram chamar o dia de hoje um dia de luto e de protesto contra o aniquilamento de milhões de judeus pelo nazi-fascismo. Hoje, todos os judeus devem cerrar as portas e obedecer ás demais recomendações estabelecidas para a comunidade.

Ouçam a Z.Y.B.-5
Rádio Educadôra de Natal

NO BOLSÃO AO SUDOESTE DE KOENIGSBERG

LONDRES, 14 (AP) — O Alto Comando Alemão anunciou que os russos iniciaram uma nova e violenta ofensiva no ocidente da Prussia Oriental, destinada a exterminar as forças nazistas, encurraladas no bolsão ao sudoeste de Koenigsberg.

FERNANDES & CIA.
Endereço Telegráfico FERNADIA
Fone: 1649
Cx. Postal, 59
Av. Tav. de Lira, 32
DEPOSITO
Trav. Venezuela, 31
NATAL
PEÇAS E ACESSORIOS PARA TODOS OS TIPOS DE CARRO — PNEUS — BATERIAS — OLEOS E GRAXAS, ETC.
Tudo pelos menores preços da praça

RADIOFONIA

Qual a melhor voz do "cast" potiguar? Esta é a pergunta do Radio-Concurso instituido por êste vespertino, que está alcançando o mais absoluto interesse por parte dos ouvintes da nossa R.E.N.

Encerrando-se no proximo dia 31, o certame já apresenta o seguinte resultado parcial:

CANTORAS

Glorinha Oliveira	468 votos
Terezinha Maia	192
Maria Izabel	123 votos
Ionides Albuquerque	48 votos

CANTORES

Ubaldo Lima	359 votos
Zezé Gomes	221 votos
Jacinto Maia	119
Paulo Bezerra	93
Hianto Almeida	61 votos
Alzir Gomes	53

RADIO-CONCURSO

Qual a melhor cantôra da Z.Y.B.-5 ?

Voto em .....

Qual o melhor cantor da Z.Y.B.-5 ?

Voto em .....

Votante .....

ZYB-5 Emissôra Potiguar dos Diários e Rádios Associados

PROGRAMA PARA HOJE:

18.00 — Ave Maria
18.02 — Gravação
18.15 — Panorama Esportivo
18.25 — Jornal Falado
18.30 — Aventuras de Tarzan
18.45 — Programa Oficial do Estado
19.00 — Hora Certa
19.02 — Maria Izabel
19.15 — Vocalistas Potiguares
19.30 — Jacinto Maia
19.45 — Jazz
19.55 — Noticias de todo o país
20.00 — HORA DO BRASIL
21.00 — Melodias do Passado
21.25 — Jornal Falado
21.30 — Gravações
21.58 — Até amanhã
22.00 — Caracteristica Final

PARA AMANHA

18.00 — Ave Maria
18.04 — Bôa Noite
18.05 — Gravações
18.15 — Panorama Esportivo
18.25 — Jornal Falado
18.30 — "O Vingador"
18.45 — Programa Oficial do Estado
19.00 — Hora Certa
19.02 — Ubaldo Lima
19.15 — Hianto Almeida
19.30 — Trio de Saxofones
19.45 — Paulo Bezerra
19.55 — Noticias de todo o País
20.00 — HORA DO BRASIL
21.00 — Orquestra de Salão
21.25 — Jornal Falado
21.30 — Gravações
21.58 — Até amanhã
22.00 — Caracteristica Final



ARTE FOTOGRAFICA

Na capital pernambucana, durante a exposição de fotografias realisada no salão principal da Associação dos Empregados do Comercio, os criticos admirando a expressão viva e realista dos belos quadros, não regatearam elogios, admitindo como "verdadeiros artistas" os seus autores. Seja V.S., tambem, um critico. Admire a "arte fotografica" do STUDIO SILVA. Dr. Barata, 232 — Fone, 16.21.

Dr. Joaquim Luz

comunica aos seus clientes que reiniciou a sua clinica.

Consultas: Das 14 horas em diante.
Consultorio — Rua Ulisses Caldas 55 — 1º andar

AGUARDENTE
"OLHO D'AGUA"
(Examinada e Aprovada pelo laboratorio Bromatologico do Rio de Janeiro)
Saboroso Aperitivo para o mais exigente paladar
Peça Sempre — OLHO D'AGUA
Fabricada e Engarrafada por
JOÃO BERCKMANS DANTAS

O maquis...

Conclusão da 2.ª página

ninguem mais "debroillard", de maior solercia, do que este. Oh la esperteza com que se lança nos subterraneos da nossa politica, e mata de golpes instantaneos os jogadores até então melhor reputados dos quadros partidarios do pais! Em 1937 exterminou o sr. Antonio Carlos com uma das suas armas secretas, que se até hoje os alemães não lograram utilizar, ele, contudo, o descobriu: o raio elétrico para fulminar a longas distancias. Paralisou a vida de J. C. Macêdo Soares, Armando Sales, José Américo, Flores da Cunha, Joraci Magalhães com simples descargas magnéticas. Tudo sem sangue. A 80 e 100 quilometros do inimigo.

Agora, abandonou o sr. Getulio Vargas o jogo pouco elegante, que lhe não enobrecia a escola, para cair no "underground". E' preciso "secar" o brigadeiro Eduardo Gomes, e o caminho para "secá-lo" consiste em não o deixar sozinho no mercado de candidaturas. Há pressa em arranjar verso e reverso para o medalhão presidencial. Eis porque, desde ontem á tarde, como seu enviado, se encontra em São Paulo o sr. Benedito Valadares. Está coordenando. O que? Uma candidatura. Um nome. Seja qual fôr. Pouco importa quem seja. O que urge é um candidato, e que esse candidato se contraponha ao brigadeiro Eduardo Gomes, para o prelio civico, onde, com a mão dos comunistas inocentes e dos esquerdistas insofridos, se podem tirar muitas cartas fora de jogo. O Butantan está aberto, e ao Butantan organizado pelo dedo do sr. Getulio Vargas só baixa um homem de botas, que é ele mesmo. Desce na arena, onde se encontram as jararacas, as cascaveis, as urutus, com as botas altas de borracha, para receber contra a goma elástica o golpe traiçoeiro e impotente da sua cara familia ofidica.

A coordenação de um candidato majoritario, a esta altura, pelo sr. Valadares, se apresenta com a roupagem dos idos de 1937. O prelio está sendo preparado com dois adversarios para o "abafa" futuro da banca presidencial. Despojando-se dos bordados de general, o sr. Getulio Vargas mergulha no "underground" para desenvolver agora a ação infernal do "maquis". Só quem não o conhece não estará tremendo pelas coisas diabólicas que ele prepara, num mundo politico onde a familia dos serafins ainda é apreciavel. Getulio Vargas, a gente interpreta e com a lição do passado, e no passado, vemo-lo "maquis" antes desse tipo de lutador haver adquirido o privilegio que conquistou na França de 41 a 44. A sua resistencia interior pode dizer-se que começou espetacularmente, com um pulo dentro do sub-solo. E — curioso! — essa primeira investida é contra o P.R.P., que foi tão ingenuo a ponto de pensar que existiam efetivamente candidatos em 1937 diante de um fauno, massacrador desse côro angélico de virgens.

MINISTERIO DA GUERRA

7.ª REGIÃO MILITAR
24.ª Circunscrição de Recrutamento

EDITAL DE CONVOCAÇÃO

Em nome do Exmo. Sr. Gen. Cmt. da 7a. R. M. e Chefe da 24a. C. R., faz publico que estão sendo chamados ao serviço ativo do exercito os reservistas de 1a. — 2a. e 3a. categorias, abaixo descriminados, que deverão comparecer a séde desta C. R., até o dia 15 de Março de 1945, sob pena de se verem incursos nas disposições penais vigentes que regulam os crimes de deserção em tempo de guerr.

1— WALDEMAR RICARDO DE OLIVEIRA, filho de Severina Rita de Oliveira, de 3a. categoria, da classe de 1919.
2— WALDEMAR PEREIRA DA SILVA, filho de José Pereira da Silva, de 3a. categoria, da classe de 1920.
3— JOSE' JACINTO SANTOS, filho de Jacinto Alves dos Santos, de 3a. categoria, da classe de 1918.
4— SEVERINO FAUSTINO GOMES, filho de Antonio Faustino de Castro, de 3a. categoria, da classe de 1920.
5— FRANCISCO DE ASSIS COSTA, filho de Angelita Celsa da Costa, de 3a. categoria, da classe de 1918.
6— JORAM PEREIRA DE VASCONCELOS, filho de Cicero Pereira de Vasconcelos, de 1a. categoria, da classe de 1919.
7— ANTONIO ANTERIO FERNANDES, filho de José Afonso Fernandes, de 2a. categoria, da classe de 1925.
8— RAIMUNDO CARDOSO DE LEMOS, filho de José Cardoso de Lemos, de 3a. categoria, da classe de 1918.
9— PAULO HUNGARO, filho de Tobia Hungaro, de 3a. categoria, da classe de 1919.
10—HORACIO COSTA VERAS, filho de Sebastião Felix da Costa, de 2a. categoria, da classe de 1922.
11—ESDRAS LEONAN ALVES DE FARIAS FILHO, filho de Esdras Leonan Alves Farias, de 3a. categoria, da classe de 1920.
12—SAMUEL LIMA DE OLIVEIRA, filho de Francisco Borges de Oliveira, de 1a. categoria, da classe de 1919.
13—NELSON RODRIGUES DA FONSECA, filho de Heitor Rodrigues da Fonseca, de 1a. categoria, da classe de 1921.
14—OSVALDO ALVES MONTEIRO, filho de Francisco Alves Monteiro, de 1a. categoria, da classe de 1919.
15—JOSE' COUTO SOBRINHO, filho de Antonio Pereira do Couto, de 1a. categoria, da classe de 1919.
16—ANDELSON MUNIZ, filho de José Muniz de Mélo, de 1a. categoria, da classe de 1919.
17—LEONEL DE FREITAS, filho de Olinto José de Freitas, de 2a. categoria, da classe de 1918.
18—LUIZ HIGINO DOS SANTOS, filho de Higino dos Santos, de 3a. categoria, da classe de 1920.

Aluisio de Andrade Moura
Major Chefe da 24a. C. R.

2a. SECÇÃO

Todas as pessôas que desde 1940 deram entrada nesta Repartição em requerimentos que até a presente data não tenham tido resolução, deverão comparecer a esta 2a. Secção, onde serão informados a respeito, afim de serem atendidos quanto ás suas pretenções.

Afim de dar cumprimento a uma ordem do Exmo. Snr. General Comte. da 7.ª R. M., deverão comparecer, munidos de suas carteiras de identidade, á 1.ª Secção desta Chefia, dentro do prazo de oito dias, todos os oficiais da reserva não convocados, residentes nesta Capital. Quantos aos residentes no interior do Estado, poderão remeter por intermédio do Snr. Prefeito, dentro do prazo de 15 dias, **suas carteiras de Identidade.**

Noticias Oficiais

(Conclusão da 2ª página)

Ontem, foram assinados os decretos abaixo:

— nomeando o bacharel Lelis Augusto Leandro Camara, diretor da Secretaria Geral para exercer, interinamente, o cargo de Secretario Geral durante o impedimento do respectivo titular;

— nomeando João Sizenando Pinheiro Filho, oficial Administrativo da Secretaria Geral do Estado, para exercer, como substituito, o cargo de Diretor do referido Secretario, durante o impedimento do respectivo titular;

— nomeando, interinamente, Espiridião Elpidio de Medeiros para exercer o cargo de Agente Municipal de Estatistica, em Caicó;

— exonenrando Iracema Toscano Ramalho do cargo de Agente Municipal de Estatistica em Nova Cruz;

— dando consentimento a Antonio Severiano da Camara e Genesio de Oliveira, ocupantes de terras do dominio do Estado, municipio de Baixa Verde e Touros, para que façam emprestimos com Carteiras de Credito Agricola Industrial do Banco do Brasil.

"O DIARIO"
é o jornal de maior VENDA AVULSA da Capital

OPORTUNIDADES

Os anuncios desta secção são irradiados, gratuita e diariamente, no programa da ZYB-5, de 10 ás 11 horas

CASA: Vende-se por preço de ocasião, com varios comodos. A quem interessar, dirija-se á Av. 6 (cinco), 749, bairro do Alecrim.

—

VENDE-SE o engenho "Recreio" situado a dois quilometros da cidade de Pedro Velho (Vila Nova), todo irrigado com força hidraulica para o movimento deste, servindo tambem para outras industrias. Facilita-se o pagamento. A tratar com o proprietario na mesma cidade.

—

SENSACIONAL

O sr. Julio Fernandes avisa aos interessados, que inaugurou do Natal ao prospero povoado de Parnamirim, mais um serviço de Onibus, obedecendo os seguintes horarios: Partida de Natal: ás 6 horas da manhã e ás 14 horas. De Parnamirim: ás 7 horas da manhã e 18 horas. Pontos de partida: Alecrim, Ribeira e "Grande Ponto". Serviço diario e muita pontualidade.

—

O BRASIL PRECISA DA AVIAÇÃO

Subscrevam ações das Linhas Aéreas Brasileiras (em organização).

Capital: Cr$ 50.000.000,00
Ações de Cr$ 200,00.

Agentes no Estado do Rio Grande do Norte: Pedroza & Irmão Limitada. Tavares de Lira, 96 — 1º.

—

A "CASA FARACHE"
calçados e artigos para — homem —

Avisa ao publico e á sua distinta freguesia, que acaba de receber novo, variado e escolhido sortimento de: — Sapatos para homem, senhora e criança. Camisas, cuecas, pijamas, gravatas, meias, enfim, tudo para homem. Calçados para passeio e para esporte. Ketes, tenis, sandalias, etc., etc.

Preços reduzidissimos, conforme a tradição da casa.

Travessa Mexico, 80 — Ribeira.

VENDE-SE, proximo ao Mercado do Alecrim, um confortavel armazem, com 4 portas de frente, prestando-se para qualquer ramo de negocio. Trata-se no mesmo, na rua Amaro Barreto, 1435.

—

VENDE-SE uma sala de jantar e um quarto de casal. Tudo novo. Ver e tratar na Avenida Hermes da Fonseca, 504 — Tirol.

—

VENDEM-SE a casa e mercearia á rua Satiro Dias nº 1.361, um moinho com motor para caldo de cana, otimo ponto comercial fazendo bons apurados. A tratar na mesma.

—

VENDE-SE uma sala de jantar em perfeito estado, a tratar na Avenida Rio Branco, 321.

—

CURSO S. JOSE'

Sob a orientação dos profs. José Ferreira Filho e Hernani Silveira, o CURSO S. JOSE', a inaugurar-se no próximo dia 15 deste mês, no Edificio do Instituto de Musica do Rio Grande do Norte, preparará candidatos para habilitação ao art. 91, bem como para quaisquer concursos bancários ou do DASP.

Aulas noturnas, das 19 ás 21 horas, para ambos os sexos. Preços especiais para militares.

Faça em um ano, apenas, o que teria de fazer em quatro. Tire o Curso Ginasial pelo regime do art. 91. Matricule-se no CURSO S. JOSE', a inaugurar-se no próximo dia 15 deste mês.

Informações na Rua Frei Miguelinho, 29 — 1º andar, ou pelo Tel. 11-45.

—

VENDEM-SE 1 terreno á Av. Rio Branco, 452, 4 casas á Travessa Auta de Souza, esquina com a 13 de Maio, 1 terreno á Rua 13 de Maio, 476. Tratar na Cooperativa Central de Credito, ex-Caixa Rural de Natal.

47v

21 mil cruzeiros custará a temporada do Maguari

A Federação confirmou os termos da proposta do bi-campeão cearense--Dois jogos da temporada, destinando-se a renda ao custeio de parte das despesas--Os adversarios do XI visitante

Convocados pelo tte. Fernando Leitão, presidente da F.N.D., e sob a presidencia desse distinto oficial do Exército estiveram reunidos, ontem, á noite, na séde da filial da Cruz Vermelha, os representantes dos clubes filiados.

Compareceram os representantes do ABC, América, Santa Cruz, Atlético e Alecrim, bem como os diretores da Federação, tendo havido perfeita união de vistas no tocante ao assunto debatido que foi a temporada do Maguari Sport Club, de Fortaleza.

OS ADVERSARIOS DO CAMPEAO CEARENSE

Consoante já noticiamos, as datas dos jogos do bi-campeão cearense nesta capital são as de 31 de março e 1º de abril próximo.

Quanto aos quadros que enfrentarão o Maguari, ficou assentado, na reunião de ontem, que seriam os já divulgados por este vespertino, isto é, um combinado e o ABC F. C., campeão da cidade.

OS JOGOS DOS DIAS 18 E 25

Tendo em vista o vulto de despesas para a vinda do clube alencaino, de acordo com a exposição feita pelo tte. Fernando Leitão, os presentes á reunião concordaram, integralmente, com a proposta apresentada no sentido de serem disputados dois jogos, destinando-se á renda total ao custeio de parte das despesas com a temporada do Maguari.

Dessa forma, domingo próximo jogarão dois combinados formados por jogadores de America-Alecrim, e Santa Cruz-Atlético. O vencedor enfrentará, no dia 25, o esquadrão do ABC.

Os ingressos serão cobrados ao preço unico de Cr$ 5,00 e por certo que os natalenses não se furtarão ao dever de prestigiar e apoiar a iniciativa dos dirigentes do nosso futebol, comparecendo aos dois jogos programados.

21 MIL CRUZEIROS CUSTARA' A TEMPORADA

As despesas para a visita á Natal do poderoso conjunto do Maguari Sport Club estão orçadas na elevada soma de vinte e um mil cruzeiros, assim classificadas: dez mil cruzeiros, por dois jogos, á razão de cinco mil cruzeiros cada um; sete mil cruzeiros para as despesas de transporte, por uma empresa de Fortaleza, segundo informação já prestada á Federação pela presidencia do Maguari; e quatro mil cruzeiros, para despesas de hospedagem, recepção, etc.

Como se vê é a maior soma já dispendida em Natal para uma temporada inter-estadual.

ACEITA A PROPOSTA

Após a sessão, a Federação por cabograma, confirmou os termos da proposta apresentada pelo presidente do Maguari, para a vinda do campeão cearense.

A temporada está por conseguinte definitivamente assentada, restando apenas que o publico, o comércio e as autoridades, concorram, como é certo que o farão, para o êxito da iniciativa tomada pela F. N.D. e graças a qual será proporcionada aos natalenses a grande e rara oportunidade de apreciar um dos maiores conjuntos de futebol do Ceará e quiçá do norte do país e com um cartaz dos mais respeitaveis no cenário esportivo da terra de José de Alencar, credenciado, ainda, como o clube de maior linha de Fortaleza.

E' grande não resta duvida, a responsabilidade assumida pela mentora potiguar, mas podemos estar certos de que o esforço do tte. Fernando Leitão dos seus auxiliares e dos presidentes dos nossos clubes será bem compreendido e, por consequencia, bem compensado.



A enceradeira LUSTRENE é pratica e de facil manejo e trabalha automaticamente lustrando e encerando com perfeição

Peça uma demonstração sem compromisso ao distribuidor

CARLOS LAMAS

Rua Dr. Barata 233

Fone 1159 — Natal

Serraria Arcantil Ltda.

RUA MIRIBU', 676 — NATAL

FONE 1.503

Grandes estoques de madeiras de todos os tipos, tamanhos e qualidades

Contráta qualquer tipo de cobertas

Secção especializada para fabricação de

Moveis e Esquadrias

Galvão, Mesquita Ltda.

FERRAGENS EM GERAL, TINTAS, OLEOS, ARTIGOS SANITARIOS, MATERIAL PARA SANEAMENTO, FERRO PARA CONSTRUÇÃO E EM CHAPA GALVANISADO E PRETO, ETC.

End Teleg. "GALMES" — Tel. 1.136 — Ruas Dr. Barata nº 217 e Cel. José Bonifacio ns. 220 e 212

NATAL — RIO GRANDE DO NORTE

O Campeonato Aberto de Voley do Clube Hipico

Está assegurado o mais amplo sucesso ao campeonato aberto de voley ball de iniciativa do Club Hipico de Natal. Será uma verdadeira festa do belo esporte amadorista a noitada do dia 24 do corrente, quando se defrontarão na quadra iluminada do Liceu Industrial as 8 mais categorisadas equipes da cidade em disputa do Torneio Initium do campeonato, seguindo-se nas semanas seguintes as disputas do Torneio regular até a proclaamção do campeão que ficará da posse da rica Taça Clube Hipico de Natal, além de outra taça para o segundo colocado e premios individuais para o primeiro e segundo colocados.

Tambem para o torneio initium, será oferecida uma taça ao Club vencedor e premios para os jogadores da 1ª e 2ª colocação.

Para a inscrição no referido torneio deverão os Clubes tomar as seguintes providencias até o dia 17 do corrente, data do encerramento das inscrições: Ter sua situação devidamente legalisada junto ao Conselho Regional de Desportos; entregar ao diretor de esportes do Hipico, á rua Dr. Barata 194, um oficio pedindo inscrição, assinado pelo presidente do Clube, e no qual deverá constar o nome dos jogadores que irão participar do torneio até o máximo de 12, os quais deverão obrigatoriamente ser socios do Clube pelo qual forem inscritos. Ja asseguraram a sua presença no torneio, até o momento, os seguintes Clubes: Hipico, Aéro, Centro Náutico, América, Juventus, Alecrim, e A.B.C.

TOSSES? BRONQUITES? VINHO CREOSOTADO

Associação Feminina de Atletismo

Reune-se, hoje, ás 19 horas, á Praça André de Albuquerque nº 612, a Associação Feminina de Atletismo.

A presidente, madame cap. Rolindino Manso, pede o comparecimento de todas as associadas, pois serão debatidos assuntos de máxima importancia e que reclamam urgente solução.

Empataram S. Paulo e Corintians

S. PAULO, 15 (Meridional) — O encontro de ontem á noite entre o São Paulo e o Corintians, em disputa da taca "Cidade de So Paulo", terminou empatado pela contagem de 4x4.

PARA O RIO A FAMILIA DO M. DA JUSTIÇA

RIO, 15 (Meridional) — Procedente de Recife é esperada hoje a familia do sr. Agamenon Magalhães.

Chegámos a um porto

(Conclusão da 3ª página)

mas, nem se propõem soluções. Ele é incapaz, inteiramente incapaz de um movimento, bem como de um raciocinio, de um surto qualquer de vida, exceto para lamentar-se e informar-se quanto ao numero de milhas a percorrer até ao destino da viagem.

Mas, quando o barco atinge um porto, opera-se a ressurreição. Aquele trapo humano recompõe-se, equilibra-se, volta a existir com suas faculdades, movimenta-se, desloca-se, vibra...

Eis, meu Joaquim, a situação do Brasil, como você pede que eu lh'a defina.

O Brasil empreendeu uma longa viagem de sete anos, e ficou enjoado a bordo. O que parecia alheamento, indiferença, pusilanimidade era apenas, Joaquim, enjôo de mar. Bastou-lhe chegar a um porto (o porto, vamos chamar-lhe assim, da Liberdade) e o Brasil alijou o abatimento. Curou-se... Que seja por muitos anos, e não faça mais viagens tormentosas.

Ginásio 7 de Setembro

Continuam abertas as matriculas para o curso primario.

O Jardim da Infancia funcionará a partir de abril no edificio-séde do Ginásio, á Rua Seridó 419.

Aceitam-se transferencias para a 1ª, 2ª e 3ª Séries do Curso Ginasial.

Estão abertas as inscrições para novas turmas do Art. 91 (Preparatorios em 1 ano).

As aulas desse curso funcionarão á noite.

A "Casa Internacional" de

RAIMUNDO GERMANO DE SOUZA

especialista em materiais usados para carros e caminhões vende, por motivo de transferencia para novas instalações do mesmo ramo

Chapas para fogões, carroserias de carros, tanques de gazolina e ferros fundidos a preços sem competencia

AVENIDA RIO BRANCO, 314 NATAL — R.G.N.

Ao encontro dos soldados que voltam

O DIÁRIO
NATAL — Quinta-feira, 15 de Março de 1945

Secção Religiosa

Nos dias 19 e 20 do corrente, na capela do Colegio Salesiano São José, serão comemorados: o dia de São José, Patrono do Colegio, e o 1º aniversario d'O Linho de Jesus.

O programa preparatório dessa tradicional cerimonia do ritual liturgico salesiano obedecerá ao seguinte:

Dias 15, 16 e 17, Triduo Preparatorio.

A's 19 horas: Prédica e Benção.

Dia 18 — A's 18.30 horas: 1ªs. Vésperas. Prédica e Benção.

Dia 19 — A's 6 horas: Missa Solene. A's 19 horas: Sessão solene, seguida pela Benção do Santissimo.

Dia 20 — Asiversario d'O Linho de Jesus. A's 6 horas: Missa (recitada) de ação de graças. A's 19 horas: Solene "Hora-Santa" e Benção.

Guçam a Z.Y.B.-5 Rádio Educadôra de Natal

Natal hospedará uma embaixada de estudantes

Em abril a vinda dos representantes da cidade de Caicó--Apoio da Interventoria

Uma comissão de estudantes composta dos srs. José Guará, Ney A. Marinho e Dari Dantas, esteve na terça-feira ultima, em Palacio, em visita ao sr. Intereventor Federal.

Nessa ocasião foi levado ao conhecimento de S. Excia. a vinda de uma embaixada estudantina do Ginásio Seridoense de Caicó, a Natal.

A excursão dos caicoenses, a convite dos seus colegas de Natal, é uma retribuição a gentileza com que a embaixada da U.N.R.E., foi recebida quando em Julho do ano passado, visitou pela primeira vez, a terra seridoense.

O Interventor Fernandes Dantas ouviu a comissão e deu apoio integral a essa nova realização da U.N.R.E., que continua com seu programa de congraçamento da classe estudantina do Estado, com o estimulo indispensavel que á pratica do esporte o cultivo das letras, proporcionam o desenvolvimento sadio dos organismos jovens.

A embaixada litero-esportiva do Ginásio Seridoense do Seridó, virá a Natal nos ultimos dias de Abril próximo.

DR. VILLAÇA
MEDICO DE CRIANÇAS
Reiniciou sua clinica
Cons.: Rua Ulisses Caldas 88 — 1º
Residencia: Av. Hermes da Fonsêca 1015
——:-- Tirol --:——

AVISO

"Bates" Arame para Máquina de Grampear — "Tintas" para desenho (em todas cores) "Pratos" "Bandeijas" e Copos de Papelão — Musicas para Piano" Artigos de Papelaria em geral e um Mundo de Novidades em Livros.

Não Faça Suas Compras em primeiro visitar a sua "LOJA DE LIVROS"
51, Trav. Aureliano, 51
Fone, 16-28

Nem tudo é verdade

Como o sr. Dioclecio Duarte, "perfeito conhecedor do ambiente politico de sua terra" vê as cousas do Rio Grande do Norte...

"POLITICA DO RIO GRANDE DO NORTE

"Interpelamos hoje o Sr. Dioclécio Duarte a respeito da situação politica do Rio Grande do Norte. O antigo deputado e jornalista, que é um espirito ponderado e perfeito conhecedor do ambiente politico de sua terra respondeu sem hesitação:

— Encontra-se no govêrno do meu Estado um digno militar que, em pouco mais de um ano de administração, realizou uma obra realmente notavel. Sem aumentar impostos, apenas arrecadando com equidade, fez subir a receita orçamentaria em mais de dez milões de cruzeiros, dispondo no Tesouro de um saldo superior a cinco milhões de cruzeiros, sem nenhuma conta a pagar. Isto, por certo, o impôs ao respeito dos seus conterraneos. O general Fernandes Dantas não tinha preocupações partidarias. A todos tratou com justiça, confiante na gratidão publica. E os norte-rio-grandenses demonstrarão que não esquecem os beneficios recebidos.

— Naturalmente, em qualquer campanha politica, — acrescentou o Sr. Dioclecio Duarte — surgem divergências e várias decepções se apresentam. Mas, de forma alguma, modificam a diretriz dos caracteres rijos e que sabem pregar as próprias responsabilidades. E' o caso do general Fernandes Dantas, delegado do governo federal no Rio Grande do Norte, onde a corrente que o prestigio conta com elementos de reconhecida fôrça eleitoral. Basta dizer que, até agora, apenas o prefeito de Caicó, dois membros do Conselho Consultivo, e o diretor da Legião Brasileira de Assistencia solicitaram exoneração. Enquanto isto, além de poderosos elementos do sertão e do litoral, asseguram inteira solidariedade ao general Fernandes Dantas, o Sr. Juvenal Lamartine, antigo governador e senador, com irradiação politica em todo o Estado; o senhor João Camara, grande industrial, chefe acatadissimo em mais de doze municipios, onde desenvolve atividade dinamica, de quem defendeu a vitória das ultimas eleições ali realizadas; o Dr. José Varela, médico conceituadissimo e de valiosa atuação politica em Natal, onde é prefeito, e nos municipios de Ceará-Mirim e Macau; o desembargador Dionizio Filgueira, atual secretario geral do Estado, lider da corrente politica orientada pelo ministro Tavares de Lira, figura respeitavel pela cultura e nobre carater, com tradicional prestigio na zona do oeste, sobretudo em Mossoró.

Poderia citar muitos outros nomes, que a campanha politica revelará, para evidenciar o prestigio do atual interventor do meu Estado, cujo pensamento foi sempre a harmonia dos seus conterraneos e o progresso da terra comum, atento aos compromissos que assumira e dos quais não se afastará, para orgulho dos seus caramaradas do Exército, que é uma escola de dignidade, e satisfação dos amigos que se sentem bem em ajudá-lo a vencer nas pugnas eleitorais.

De "A NOITE" do Rio, orgão Governista)"

PLEITEIA ANISTIA IMEDIATA

RIO, 15 (Meridional) — Um vespertino divulga a carta que o general Isidoro Dias Lopes dirigiu ao sr. João Alberto, encarecendo a necessidade da anistia imediata, a começar por Carlos Prestes.

Dr. Raul Fernandes

Avisa que atenderá seus clientes, mediante hora previamente marcada no consultório a Praça João Maria 50. Fone 1267

Somente durante o corrente mês

MARCENEIROS

Precisa-se de dois, competentes. Tratar na Movelaria Martins — Rua Frei Miguelinho 130

Desatenção nos onibus

Tem sido muito notado e censurado o modo por que alguns cobradores de onibus tratam os passageiros. Sempre que lhes é dada uma cédula de 5 ou 10 cruzeiros, saem-se com palavras grosseiras, chegando, ás vezes, a prender a nota e a dizer que o trôco deve ser procurado na agência da empreza...

Ainda sábado, numa viagem do Grande Ponto ao Alecrim, vimos a descortezia do um recebedor de passagens diante de respeitavel cidadão, cujo espirito de tolerancia evitou o incidente a que o empregado do veiculo dera motivo.

Aos proprietarios dos onibus que trafegam em Natal, cabe uma recomendação aos seus auxiliares para que se portem com delicadeza perante o publico com que lidam.

"Presentes dos jornalistas --Acolhimento cordial-- Falando ás enfermeiras e aos soldados--Um ligeiro "show"--No front não há tempo para noivar...

(Reportagem de Romulo WANDERLEY, para O DIARIO)

A visita dos jornalistas natalenses aos soldados expedicionários, no Hospital Militar de Natal, constituiu uma prova de solidariedade dos homens de imprensa de nossa terra aos patricios que estiveram no front europeu. Compreendemos, em cada fisionomia, quanto estava sendo bem recebido o nosso gesto.

O major médico Vieira da Rocha, diretor do H.M., abre-nos as portas do seu gabinete. E dentro de alguns minutos, vários outros médicos, seus auxiliares, acercam-se de todos nós, atenciosos e amigos. Nas escadarias do Hospital, fixa-se, em fotografia, uma lembrança da visita. E depois, rumo ás enfermarias, onde estão os soldados vindos da Itália.

APRESENTADOS A'S ENFERMEIRAS E AOS SOLDADOS

No primeiro andar do grande edificio da Avenida Nilo Peçanha, deparamo-nos com uma enfermaria, onde estão numeros soldados. São os valentes expedicionários, que adoecendo no front, regressam á Pátria para o devido tratamento.

O majór-médico apresenta-nos ás enfermeiras. Lenada Lima Campos, Enfermeira do Ar, sorri para os jornalistas. Valdemar Araujo, Durval Paiva Filho e eu escutamo-la curiosos. Ela já esteve em Dakar e de lá trouxe feridos de guerra. Dentro de poucos dias irá ao Rio na mesma tarega. Brevemente, irá á Europa. E' de Aracaju', mas, se sente bem em qualquer parte onde lhe chamam os deveres para com a Patria.

Maria José Vassiman de Freitas, tambem é Enfermeira do Ar. Natural de Campos, terra de açucar, aprendeu a fazer bolos deliciosos, nas horas vagas, sem esquecer-se dos doentes. No café que nos oferece, experimentamos um deles, verdadeira maravilha. Heloisa Batista é outra viva e dedicada discipula de Ana Neri, que juntamente com as suas companheiras, auxilia-nos no desempenho da missão que nos levara ao Hospital.

DISTRIBUINDO PRESENTES

Sobre u'a mesa, estão espalhados os presentes que a Comissão de Esforço de Guerra da Associação Norte Riograndense de Imprensa angariou para os expedicionarios que ali se acham. Livros, estojos de gilete, cigarros, dominós e outros jogos recreativos, sabonetes, enfim, uma porção de utilidades. Os soldados, em redor da mesa vão recebendo a sua dádiva. Ao meu lado, um diz:

— Eu quero um livro sobre a Baía.

Olho para êle e vejo logo que se trata de um rapaz da bôa terra, o qual confirma o meu palpite. Reforçando o seu pedido, peço aos colegas: Arranjem aí um romance de Jorge Amado para êsse jovem...

FALANDO A UM EXPEDICIONARIO

Em nome da Associação, de Imprensa, Silvio de Souza faz a entrega oficial dos presentes. Sauda os soldados com aquele ardor de sempre. O sargento Evandro Aurelino de Lima agradece em nome dos companheiros.

Depois, converso com o soldado Nicolau Burek, natural do Paraná. Peço-lhe impressões da Itália, das cidades por onde andou, dos italianos, dos alemães...

Pertencendo á 2ª Cia. de Engenharia, não poude tomar parte em nenhum combate. O seu grande trabalho foi desobstruir estradas, arrancando as minas deixadas pelos nazistas. Certa vez, sofreram um ataque aéreo, porém, os meninos de Hitler erraram o alvo.

— Muita miséria na Itália, diz o Burek. Nos hoteis e restaurantes quasi não há o que vender. Os alemães levaram tudo.

— E as familias italianas como tratam os brasileiros?

— Com toda hospitalidade.

— E você arranjou alguma noiva? pergunto, indiscreto.

— Não. No front não ha tempo para noivar...

POESIAS PARA OS SOLDADOS

Enquanto os soldados tomam guaraná, numa grande mesa, o poeta Jaime dos G. Vanderlei declama poemas de sua autoria. Silvio assume o lugar de Jaime e recita tambem. Por fim, o poeta-viuvo convida-nos:

— Vamo-nos embora si não a visita termina num "show"...

Tomando o conselho de Jaime, despedimo-nos todos, prometendo voltar proximamente.

Nulos todos os atos do governo...

(Conclusão da 1.ª pagina)

pelo seu art. 187, para adquirir força de constituiçao. A não realização do plebiscito privou a Republica de qualquer base constitucional.

II — O aludido art. 187 do decreto de 10 de novembro, não marcou prazo para o plebiscito porque de conformidade com a natureza das coisas e com o direito constitucional deveria ele ser de urgente realização, uma vez que da aprovação popular dependia a existencia da nova constituição e a convalidação do mandato presidencial renovado.

III — O mandato do presidente da Republica foi renovado pelo artigo 175 tão só até a realizaço do plebiscito, que, se fosse favoravel á Constituição, o efetivaria para o primeiro periodo presidencial de seis anos, na forma do art. 80. A não realização do plebiscito deixou sem qualquer fundamento de legalidade ou de legitimidade os poderes puque tem usado o chefe do Governo.

IV — As leis constitucionais decretadas pelo chefe do Governo, inclusive a de n. 9, são totalmente nulas:

a) porque se fundam sobre uma constituição puramente nominal, não aprovada pelo povo, do qual, segundo o seu art. 1º "emana o poder politico";

b) porque foram promulgadas por quem não dispunha de poder legal e legitimo para decretá-las;

c) porque, quando dispuzesse, foram decretadas com apoio ao artigo 180, que só se refere a "decretos-leis" ou seja — a decretos concernentes e materias de competencia legislativa ordinaria da União.

V) Acsita que fosse a Constituição não aprovada pelo plebiscito e dado como legal e legitimo o mandato presidencial exercido de acordo com os arts. 80 e 175 ainda assim nulo seria o Ato Adicional porque os poderes do chefe do Governo teriam cessado a 10 de novembro de 1943, visto que, nesta parte, não poderia ser mais absoluta a inconstitucionalidade do decreto n. 10.353, de 31 de agosto de ... 1942, suspensivo do curso do tempo, para a sua clandestina ampliação.

VI — Fora a crise de legalidade e de confiança a que o chefe do Governo conduziu a Nação, o remedio unico reside na imediata organização de um novo governo provisorio, que, assentando seus poderes na Constituição de ... 1934, restaure as liberdades publicas e privadas e como as providencias necessarias á eleição de um Congresso, investido de plenos poderes para a revisão dela, ou então de uma Assembléia Constituinte."

48v

Amanhã, grande espetaculo civico em Belo-Horizonte

Ouçam á ZYB-5

O DIÁRIO

Orgão dos "DIARIOS ASSOCIADOS"
Fundado a 15 de Setembro de 1939

ANO VI — NATAL, Sexta-feira, 16 de Março de 1945 — Nº 574

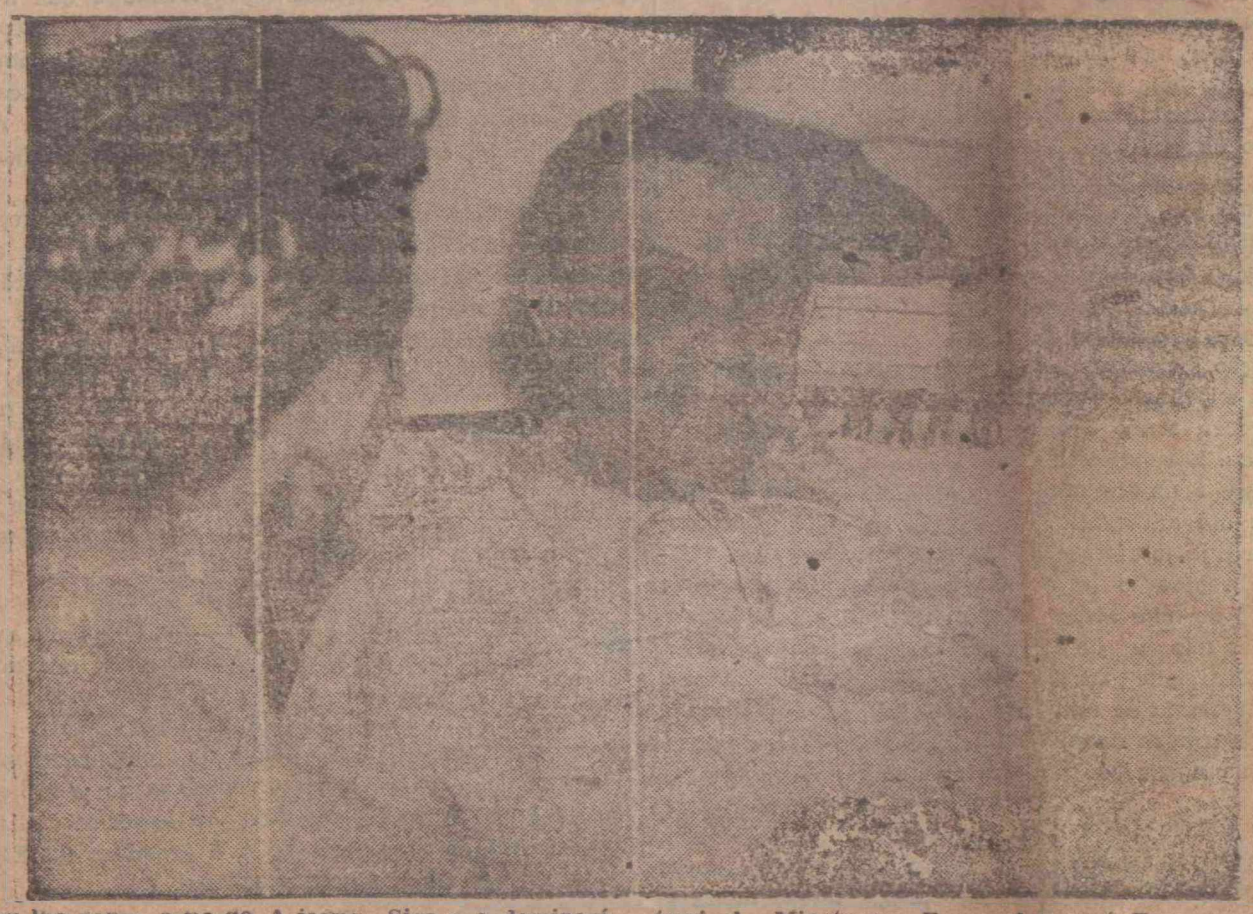

— "Estou lhe dando o fio de Ariadne. Siga-o e dominará o terrivel Minotauro. E o senhor será Teseu e eu Dedalo", diz o general Gois, com o seu olhar de malicia perdido nas tramas do segredo da historia. (Ver entrevista na 5ª página)

Falarão ao povo, no comicio monstro, pró-Eduardo Gomes, figuras destacadas das oposições democraticas

Será precedido de uma serie de manifestações nos diversos bairros

BELO HORIZONTE, 16 (Meridional) — O comicio monstro que se realizará aqui, amanhã, está sendo aguardado com grande entusiasmo. A demonstração será precidida de uma serie de comicios em diversos bairros da cidade, após os quais os assitentes dirigir-se-ão em passeata para o ponto central da concentração. Falarão os lideres da oposição de Minas, o sr. Pedro Aleixo, Virgilio de Melo Franco, Odilon Braga, Ovilio Andrade e outros.

Possivel, o lançamento oficial da candidatura do Brigadeiro

Belo Horizonte, 16 (Meridional) — Para o comicio, virão delegações de todo o interior do Estado, sobretudo do Triangulo Mineiro, onde é realmente grande o entusiasmo popular pela candidatura do Brigadeiro Eduardo Gomes. O comicio terá, ainda a presença das mais expressivas figuras politicas mineiras e nacionais. Assim, viajarão para Belo Horizonte os srs. Artur Bernardes, Virgilio Melo Franco e Emil Farkart, que representará no comicio a Press Parga e o Comité dos Jornalistas Pró-Eduardo Gomes; o sr. Luiz Camilo de Oliveira Neto, o jornalista Fausto Alvim, o sr. Afonso Arinos de Melo Franco, o sr. Dario de Almeida Magalhães, o sr. Adauto Lucio Cardoso e muitos outros. Caso se chegue a um acordo sobre lançamento oficial da candidatura do Brigadeiro Eduardo Gomes, para esse data, irá tambem a Belo Horizonte o sr. José Américo de Almeida, juntamente com expressivas figuras politicas de S. Paulo, do Rio e de Estados do Norte. Lançada a candidatura do Brigadeiro Eduardo Gomes, diversos lideres politicos mineiros passarão a visitar as zonas de influencia de cada um.

Não virá unir, mas dividir

Texto da carta que o coronel Juarez Tavora dirigiu ao general Eurico Gaspar Dutra, a proposito da candidatura deste á presidencia da Republica

RIO, 16 (Meridional) — O coronel Juarez Távora escreveu uma carta ao general Eurico Gaspar Dutra, a qual reproduzimos abaixo:

"RIO, 12 de Março de 1945.

Eminente chefe e amigo general Eurico Dutra:

Acabo de ser informado que amanhã será lançada oficialmente, em São Paulo, a sua candidatura á presidencia da Republica. O conhecimento desse fato e o de outros com êle relacionados e já do dominio publico, impõem-me o dever de consciência de vir afirmar-lhe agora, por escrito, o que lhe disse verbalmente, por ocasião do nosso ultimo encontro em seu gabinete: 1°) — Sua candidatura não unirá o exército: inutilizará, pelo contrario, ao meu vêr, o trabalho de união da classe que tem sido feito em torno do seu nome, para que V. Exçia., falando em nome de tôda ela, acima de conveniencias pessoais ou facciosas, possa garantir ao pais, na atual e delicada emergência politica, a realização das eleições livres e serias. 2°) — Sua candidatura não será de conciliação, mas de combate, porque, pela maneira por que foi encaminhada, não virá unir, mas dividir ainda mais as correntes politicas em divergencias e ameaça, ademais criar perigoso antagonismo entre o Exército e a Aeronáutica. 3°) A aceitação, por V. Excia., de sua candidatura, impõe-lhe, por elementar dever de escrupulo e coerencia, o seu imediato afastamento do cargo de Ministro da Guerra, que entregará, á discrição, nas mãos dos politicos que a manipularam e eivará ao mesmo tempo o Exército de suspeição para erigir-se fiador de garantias da liberdade e seriedade eleitorais, que reclama o país. Penso finalmente, sr. ministro, que a aceitação por V. Excia. de sua candidatura á presidencia da Republica, neste momento, levará o Exército a envolver-se no mérito da atual campanha politica, antes mesmo de haver resolvido a preliminar essencial, para a nação, de garantir-lhe honradamente um ambiente de liberdade, segurança e seriedade, de que ela carece, para escolher, sem constrangimento, ou impecilhos, os rumos institucionais que lhe pareçam mais adequados, e bem assim os dirigentes de sua confiança, para guiá-la por esses rumos.

Esperando que V. Excia. veja nestas linhas, antes de tudo, o desejo sincero e leal de servi-lo, servindo ao Exército e ao Brasil, subscrevo-me, atenciosamente, subordinado amigo e admirador.

(As.) JUAREZ TA'VORA

Ultimatum á Ditadura

S. PAULO, 16 (Meridional) — A solicitação do P.R.P ao Ministro da Justiça para que se revogue, dentro de 4 dias, a lei que dissolveu os partidos politicos, foi considerada aqui como "ultimatum" á ditadura.

Porque, mesmo á revelia do governo, o partido está disposto a reiniciar as suas atividades, dentro de cinco dias.

Apoio á cand. Ed. Gomes

Surgem novas e valiosas manifestações

MANIFESTO DOS ADVOGADOS PRÓ-BRIGADEIRO

RIO, 16 (Meridional) — Os advogados daqui resolveram lançar um manifesto, apoiando o Brigadeiro Eduardo Gomes, manifesto esse contendo mais de mil assinaturas, aguardando outras e será publicado dentro em breve.

URGE RESPIRAR

RIO, 16 (Meridional) — O sr. Gustavo Sá Lessa escreveu, num matutino, manifestando seu apoio a Eduardo Gomes, acentuando: "Urgente é respirar, isto é, voltar ao regime democratico".

DESFAZENDO AS ESPERANÇAS DO SR. VALADARES

S. PAULO, 16 (Meridiona) — Numa entrevista que concedeu á imprensa, o sr. Abelardo Vergueiro Cesar declarou: "Há um perfeito entendimento entre as forças paulistas que apoiam o Brigadeiro Eduardo Gomes, desfazendo as esperanças do sr. Valadares quanto á decisão do P.R.P.

MAIORIA EM GOIAS

Do sr. José Augusto, recebemos o seguinte telegrama:

"RIO, 16 — Os srs. Brasil Caiado e Domingos Velasco, ex-senador e ex-deputado por Goiás, representando a maioria das forças eleitorais daquele Estado, acabam de manifestar plena adesão a candidatura de Eduardo Gomes.

Abraços".

Em ofensiva final os russos

LONDRES, 16 (AP) — A emissora nazista acaba de anunciar que os russos desfecharam a ofensiva final contra a cabeça de ponte alemã sobre o Oder, a leste de Stettin.

Fala á imprensa o barão de Itararé

"A grande dificuldade e saber se o governo russo reconhecerá o brasileiro"

RIO, 16 (Meridional) — Conforme anunciamos, o sr. Aparicio Torelly, o conhecido Barão de Itararé, falou coletivamente á imprensa. Inicialmente disse: "Não posso dizer que se trata de uma entrevista coletiva, porque não vim de colete, pois, minhas entrevistas são sempre em uniforme completo". Prosseguindo, disse: "Estamos atravessando um momento grave." Referindo-se a candidatura do general Eurico Gaspar Dutra, frizou: "E' uma candidatura anti-aerea", continuando: "Não sou candidato, entretanto, poderei ser levado á presidencia pela traiço ou pela violencia dos meus amigos". Continuou assim: "Acho que os retratos devem permanecer nos seus lugares e muito mais retratos devem ser tirados e retratos e retratos devem ser expostos por toda a parte, porque todos os retratos juntos não hão de chegar para uma retratação daqueles que a têm de fazer". Em seguida, o barão anunciou a saida do jornal do povo, com o dinheiro do povo, do qual cada um seja proprietario. Respondendo a uma pergunta se o jornal tinha alguma coisa com a tomada de

(Continua na 8ª página)

O DIARIO

ORGÃO DOS "DIARIOS ASSOCIADOS"
Fundado a 15 de setembro de 1931

Diretor: João Calmon
Diretor-gerente: Edilson Varela

Redação, administração e oficinas: Rua Frei Miguelinho, 120 — Natal — Rio Grande do Norte — Endereço Telegráfico: "ODIARIO" — Telefone: 1205

ASSINATURAS:

Anos: Cr$ 90,00. Semestre: Cr.$ 45,00. Numero do dia: Cr.$ 0,40. Numero atrazado: Cr$ 2,00

Representantes no Rio: Serviços de Imprensa Limitada — Edificio Odeon (sala 802).
Em São Paulo: — Serviços de Imprensa Limitada — Rua 7 de abril, 341.

A correspondencia de ordem comercial deverá ser endereçada ao diretor-gerente de "O DIARIO"

FIAT

Assis CHATEAUBRIAND

S. PAULO, 12 (Pelo telefone) — O sr. Assis Chateaubriand iniciou hoje, na Rádio Tupi, uma serie de comentarios sobre a situação politica.

Damos o primeiro, feito ás 10,30 da noite:

O programa da democratização do Brasil ou se resolve com o coração puro, limpo de pensamentos reservados, ou caimos de novo na ditadura, como nos atolamos em 37. Naquele ano, quem venceu não foi o sr. Getulio Vargas. A democracia é que fracassou. E o sr. Getulio Vargas soube aproveitar-se vorazmente do fracasso dos democratas. A ditadura é o mais facil de todos os governos, porque se funda na força. Dificil é a democracia, porque ela se baseia na inteligencia e na noção do dever dos povos amantes da liberdade.

Um pouco de filosofia não basta para enxergar os escolhos que todos os dias vão sendo semeados e acumulados em nosso caminho. Urge ter coragem para tirá-lo, como atilamento para zelos. Por detrás da candidatura do ministro da Guerra, trazida a São Paulo, independente de conversações com os lideres que sustentam a outra, do brigadeiro Eduardo Gomes, se patenteia o próposito da divisão das classes armadas. Ora, a maior desgraça que poderia acontecer á democracia hoje no Brasil fôra a cisão do exército, da marinha e da aeronáutica, obtida com a apresentação de dois candidatos, saidos do seio das corporações militares, á presidencia da Republica. Sem a unidade da familia militar, tenhamos a certeza da impossibilidade da reimplantação do governo representativo em nosso pais. O ministro da Justiça do sr. Getulio Vargas, que é um intrigante consumado, tem a consciencia do papel que pode vir a desempenhar o desentendimento nas forças armadas para manutenção do regime totalitario brasileiro. Um candidato de espirito democrático, tirado do nucleo dos elementos militares para a presidencia, constitue a consagração da ressurreição liberal em nossa terra. Dois candidatos seriam o crepusculo e a morte da idéia democrática, antes mesmo dela haver encontrado o seu arreból.

O general Dutra foi um dos nomes que logo acudiram em nosso espirito, ao anunciar-se a intenção do sr. Getulio Vargas de marcar prazo para os comicios. Quando o major Juraci Magalhães chegou ao Rio de Janeiro, há dois meses e meio, e trocamos as primeiras palavras sobre o problema presidencial, repeti-lhe o que já dissera a varios amigos, que tiveram a bondade de interrogar-me sobre o assunto. O papel do general Dutra na restauração democrática do pais, estes dois ultimos anos, era incontestavel. Foi ele quem convenceu os circulos governamentais da necessidade politica inadiavel, da remessa do Corpo Expedicionário, coisa pela qual os "Diários Associados" foram sozinhos a unica trincheira á se bater, neste país. Para nós o Corpo Expedicionário significa a maior ponta de lança mandada pelo Brasil ao aniquilamento da escravidão do governo pessoal do mundo.

Veterenaso da fórmula da colaboração militar nossa na guerra, fora da órbita do continente, era com satisfação que enxergavam os "Diários Associados" a possibilidade do arauto deste prinicpio no seio da administração Vargas ascender ao poder supremo. Por outro lado, o conteudo do esforço do general Dutra para o reequipamento e a disciplina do exército é de tal evidencia que ele supera o de qualquer de seus antecessores. Nunca vimos o exército tão em forma como nestes ultimos 9 anos .E tambem jamais possuimos o equipamento de que hoje se encontra ele dotado. Não é preciso desmerecer a iniciativa valiosa do presidente Vargas na solução desses problemas ,para salientar o concurso do seu ministro da Guerra na reconstrução de uma força de linha á altura das responsabilidades internas e externas do Brasil.

Sabia o major Juraci Magalhães a conta não de agora, mas dsde varios anos, em que

(Continúa na 6ª página)

VIBRA PARA DERROTAR A DITADURA

RIO, 15 (Meridional) — O sr. Trigo Loureiro, ex-deputado por Mato Grosso, falando a um matutino frizou que o Estado votará em Eduardo Gomes, acentuando que a opinião publica vibra de agitação, impaciencia e entusiasmo para derrotar, nas urnas, a ditadura.

Os abusos do direito de resposta

Costa REGO

Todos os comentadores do direito de resposta acentuam os abusos que são possiveis á sombra do mesmo. Esse direito nasce, basta lembrar, com a citação apenas de um nome próprio. Eu perguntaria, até a qualquer leigo na materia profissional, se é possivel não já fazer, mas ler um jornal onde não haja pessoas designadas. A duvida maior, na aplicação da jurisprudencia, está em saber, como e até quando a citação de um nome proprio determina para o jornal a obrigação de inserir uma resposta.

Nem sempre a resposta é uma retificação, pois nem todas as vezes exprime o desejo de esclarecer, senão o de abrir polêmica. Em varios casos, a resposta é unicamente a réplica de um adversário. Ao particular é justo oferecer os meios de reparação imediata ao dano de uma alegação falsa; mas não é justo nem moral abrir, por força da lei, ao adversario de uma idéia a mesma tribuna de onde a idéia foi pregada.

A situação é bem frisante na critica literaria, artistica, cientifica, teatral. Como criticar sem nomear ou designar? Como nomear ou designar sem o perigo do direito de resposta? Desta sorte, a critica de um livro, de uma peça de teatro, de um trabalho cientifico de uma pintura ou outra obra de arte, constitui a segurança, para o autor criticado, de poder utilizar-se do mesmo jornal e do mesmo espaço para louvar-se em causa própria.

A Revue des Deux-Mondes, quando era dirigida por Brunetiére foi intimada a inserir a resposta de um autor teatral a quem Jules Lemaitre criticára. O tribunal deixou de ordenar a inserção, apenas porque a resposta, assim julgou, feria interesse de terceiros, mas estabeleceu o principio de ser o direito de resposta inerente á critica literaraia. Em 1922, a mesma Revue dos Deux-Mondes, sob a direção de René Doumic, viu-se envolvida em outro processo análogo. O autor criticado perdeu a questão mas por haver pretendido explanar seus pontos de vista até um pouco além da matéria da resposta.

O direito de resposta floresceu nos tribunais franceses com a lei de imprensa de 1881. Depois de votada essa lei, conta Raymond Poincaré, os jornais parisienses não mais puderam manter as secções judiciarias. Os réus cujos nomes nelas apareciam queriam todos explicar seu caso e, se absolvidos, levavam o desejo a reparações pelo dano moral da publicidade. Até firmar-se a jurisprudencia, não houve individuo processado que pelo menos se não envaidecesse de escrever para os jornais...

De modo geral, o direito de reposta só é legitimo contra o ataque, quando se torna portanto, direito de defesa. Mas, mesmo fora da critica literária, teatral, artistica ou cientifica, na própria critica politica o jornal pode não atacar e apenas apreciar. Secer na lei distinções entre o ataque e a mera apreciação. cá dificil, dir-me-ão, estabelecê-A dificuldade, entretanto, resolve-se mesmo sem essa minucia. Não há ninguem de boa fé — e não há portanto nenhum juiz — —que, depois da leitura de um artigo, não saiba se o jornalista atacou ou simplesmente apreciou. O principio deve ser, pois, que as apreciações não gerem o direito de resposta, ficando este limitado as retificações

(Continua na 7ª página)

O momento não é dos intrujões

A hora que vivemos, tal como já se tem dito, é uma das mais altas da vida brasileira, equivalendo mesmo a alguns dos supremos momentos da nossa historia. Ainda há poucos dias, por exemplo, em notavel entrevista aos "associados" da Baia, o grande escritor e sociologo Gilberto Frey re proclamava: "Estamos empenhados, todos, numa campanha que é maior do que a da Abolição".

o o o

Para honra e orgulho do Brasil, felizmente, as suas maiores e mais puras reservas morais e espirituais não trairam, nesse momento dramatico, a sua missão. Temo-las, todas, aí, todos os dias, na trincheira dos jornais ou dos comicios, clamando, sem temor e sem rebuços, pela restauração democratica das liberdades publicas, que a ditadura oprimiu por sete longos anos.

E como a um sugestivo espetaculo civico, em que os seus destinos decisivos são jogados, a nação acompanha, interessada e ardente, o largo debate das atitudes e das opiniões.

o o o

A hora não é, pois, para as manifestações dos mesquinhos interesses personalissimos, para os viciados em intrigas e invencionices, para os defraudadores das realidades.

Já estamos fartos dos camufladores e dos aproveitadores de todas as situações, individuos sem coerencias e, portanto, sem espinhas dorsais, que se vão em de todos os meios no sentido de galgar posições.

Conhece o povo muito bem tais criaturas verdadeiramente despreziveis, para que ainda suporte que as suas artimanhas estejam a positivar-se.

Em relação á politica da Nação e do Estado, por exemplo, êles começam a reaparecer, utilizando os velhos metodos e os velhos truques, forjando ambientes e prestigios publicos que não existem senão nas fantasias ambiciosas.

Fiquem certos, porém, tais intrujões, que, no devido tempo, o povo lhes dará a devida resposta

A revolta da inteligencia

Ao freges lo de ATHAYDE

Quem destruiu a ditadura do Brasil? Foi a inteligencia. Tudo quanto exprime o poder espiritual da nação desde o golpe nazista de 1937, escolheu as posições donde agora investiu para derribar o despotismo.

Escritores, jornalistas, mestres catedraticos, ninguem se recusou ou esteve indiferente, nestes anos de existencia subterranea da alma brasileira.

A historia aparecerá aos poucos e então o Brasil sentirá orgulho dos seus dirigentes intelectuais. Não me falem dos que desertaram. São contados pelos dedos e devem estar sofrendo a humilhação do proprio abandono. dentro da sua remordida consciencia .

xxx

A tirania tudo fez para abastardar a inteligencia, corrompendo-a nas seduções do seu despudor. Ainda sobreduram, como os corpos no necroterio, aguardando o esquecimento da vala comum. as entidades criadas com o fim de garrotear a liberdade do pensamento ou de propagar principios negregados do fascismo que entre nós foi sempre engôdo para acorbertar os interesses da ditadura.

Mas grande é a nossa gloria, verificando que no instante em que o pais decidiu libertar-se, toda a maquina que parecia aos olhos trefegos dos escravagistas assentar sobre a rocha, não passava de obra de papel, levada prontamente pelo primeiro vento da manha.

xxx

A verdade é que a inteligencia, na suas expressoes mais legitimas e primorosas, não se dobrou nunca. Não traiu a nacionalidade nem se bandeou contra a democracia.

Os homens que representam as tradições de cultura e arte do povo brasileiro, mantiveram-se firmes e incontagiados. Eis o esplendido panorama desta hora para fixar o grau da sua revolto. A ditadura está acossada e deposta pela inteligencia. Estudantes e professores dão-se as mãos para repudiá-la.

Todos quantos sabem, escrevem ou falam, já se pronunciaram para testemunhar que, em tantos anos de infamia politica, as forças desatadas do obscurantismo, da corrupção e da mentira não lograram impôr-se á dignidade e á grandeza do Espirito Brasileiro.

[illegible]

Raul PILA

(Copyright dos Diarios Associados)

O Reitor Magnifico da Universidade de Porto Alegre recusou aos estudantes o salão nobre da Faculdade de Direito, que eles lhe haviam pedido ,afim de prestar a sua comovida e piedosa homenagem á memoria do acadêmico Democrito Souza Filho. Não satisfaz, e, ainda menos, convence a explicação publicada pela Reitoria, afim de justificar o seu ato. De acordo com o criterio apresentado, sendo a Universidade um centro de cultura politica, social e profissional, deverá manter-se em ambiente de paz e harmonia, ensinando e discutindo todas as questões culturais, sem se imiscuir na apreciação de fatos e incidentes, embora lamentaveis e condenaveis.

Se tal conceito houvesse de prevalecer, transformar-se-iam as universidades brasileiras em verdadeiros claustros, viveiros talvez de homens sabedores, mas fechados ás coisas e aos deveres do mundo. Claro é que o seu ambiente habitual deve ser de paz e serenidade, condições propicias ao estudo; mas, se, como reconhece o ilustre Reitor, é a universidade um centro de cultura politica e social, se a ela incumbe o dever de plasmar o cidadão, como pretender não ressoem já dentro os incidentes que envolvem os grandes e eternos principios onde assenta a civilização?

Ensina-se lá dentro ser a liberdade um bem inalienavel, suprimem-na cá fora e lá dentro se lhe ignora a supressão. Ensina-se lá dentro que o direito e a justiça constituem a base da sociedade, violentam cá fora o direito e a justiça e lá dentro deve ser tudo paz e serenidade. Ensina-se lá dentro ser sagrada a vida humana, matam cá fora um estudante e a Universidade deve desconhecê-lo. Será assim que se hão de formar homens de ciencia e de conciência?

Felizmente, esta não parece ser a concepção dominante nos grandes centros universitarios do pais. No Rio, por exemplo, professores e alunos não hesitaram em tomar a posição requerida por este grave transe da vida nacional. E os professores, deixando por momentos a serenidade das cátedras, vieram proclamar cá fora o que lhes estava a exigir a sua conciencia de professores e o seu dever de cidadãos.

Ouçam a Z. Y. B.-5 Rádio Educadôra de Natal

JAMAIS RESPONSABILIZOU-SE PELA DITADURA

RIO, 15 (Meridional) — Falando, pela primeira vez, á imprensa, sobre a atual situação politica, o lider gaucho Paulo Bittencourt declarou que o Rio Grande do Sul jamais responsabilizou-se pela ditadura.

Noticias Oficiais

O sr. Interventor Federal assinou ontem decreto dando consentimento a José Justino de Souza. ocupante de terras do dominio do Estado, no municipio de Baixa Verde, no lugar denominado "Limão", para que faça emprestimo na Carteira de Crédito Agricola e Industrial do Banco do Brasil, sob penhor de suas plantações.

49v

Editorial do "Diario de Pernambuco", destruido pela policia nazi-fascista do Recife

Este é o vibrante editorial que o "Diario de Pernambuco "publicaria na sua edição de domingo 4 de março corrente, se a Policia não houvesse ocupado a redação pela madrugada e destruido toda a composição.

A MISERAVEL CHACINA DE ONTEM

O Recife assistiu ontem a uma das cenas mais tristes e vergonhosas da sua vida politica. A mocidade academica acabava de promover um comicio em prol da candidatura do obrigadeiro Eduardo Gomes. O comicio tinha começado em bôa ordem. Mas em meio os agentes provocadores da policia começaram a perturbar a reunião. Para mostrar como o comicio se iniciara em perfeita calma, basta dizer que um dos oradores, o sr. João Barreto de Menezes, em vez de fazer a apologia da candidatura do Brigadeiro Eduardo Gomes lançou a candidatura do sr. Odilon Braga. Os demais oradores exaltaram a democracia, puseram em ação a vida do Brigadeiro e naturalmente tinham de se referir ao regime ditatorial que por tanto tempo havia oprimido o povo brasileiro.

Deixando de lado os agentes provocadores ,que não somente procuravam promover outro comicio mas entraram a distribuir boletins, os estudantes prepararam-se para sair levando em passeiata a bandeira da Escola e o retrato do Brigadeiro Eduardo Gomes, bem como outros disticos alusivos aos acontecimentos politicos. Saiu a passeiata pelas ruas principais da cidade até a praça da Independencia afim de promover uma manifestação ao "Diário de Pernambuco". E foi aí que se deu a miseravel cilada na qual sairam feridas varias pessôas, caindo mortalmente ferido o bacharelando Democrito de Souza Filho nas proximidades do Diário. Começaram os estudantes a entoar o Hino Nacional. E mal se aproximava a multidão do Diário, eis que rebenta o primeiro tiroteio com o intuito de dispersar os estudantes e atemorizar o povo. Deram-se correrias, mas os estudantes se mantiveram impávidos, afrontando as balas dos sicarios. Voltaram os estudantes á praça, sendo proferidos outros discursos. E quando todos se encaminharam de novo para o Diário afim de ouvir a palavra do escritor Gilberto Freyre, viu-se mais uma vez a policia tiroteando os estudantes que se achavam na varanda do Diário. Democrito de Sousa Filho levou uma bala na cabeça caindo estendido numa poça de sangue. Lá fora rebentavam novos tiros. Outras pessoas e estudantes caiam feridos. Os policiais, investigadores e guarda-civis, empunhando revolveres, continuavam a atirar. E foi assim ao cair da noite que a policia politica do governo de Pernambuco fazia imperar no Recife o regime da "legalidade" e o respeito á manifestação do pensamento. Foi assim nesse ambiente de terror e nessa espera de "vsperas cicilianas" que o governo de Pernambuco assegurava a livre manifestação da vontade popular.

O atual interventor federal fazia ontem um apêlo ás forças morais do Estado para julgar o seu governo. Quem lhe vai responder é o cadaver de Democrito de Souza Filho, grande figura de sua geração, orador e escritor brilhante, esperança da Patria, assassinado da maneira mais brutal e covarde pela policia politica de Pernambuco. Ainda anteontem o sr. Getulio Vargas, recebendo em Petropolis aos jornalistas, garantiu enfaticamente que asseguraria três coisas: primeiro, liberdade de pensamento, manifestada de qualquer forma na Imprensa e no Rádio; segundo, liberdade de total para a campanha; terceiro, não aplicação do artigo 177 para crimes politicos.

Eis a resposta que o governo policial de Pernambuco dá a todas essas fagueiras promessas, mandando espreitar a mocidade pelos seus capangas, para mssacrá-la na praça publica. As "fôrças morais" do país que olham para esse infeliz Estado, transformado em matadouro pelo capanguismo policial. A responsabilidade pelo massacre de ontem recai em primeiro lugar sobre o sr. Agamenon Magalhães que entregou esse infeliz Estado ás forças da sua Gestapo, aquela mesma que varias vezes encarcerou os estudantes, que meteu Gilberto Freyre na Cadeia, que prendeu jornalistas e professores, deportou intelectuais, fez recair sobre os adversarios o ambiente da mais torpe opressão.

Está morto Democrito de Souza Filho. Vimo-lo da sacada da Faculdade, exuberante de inteligencia e vida, ardoroso, entusiasta, idealista, quando exaltava a candidatura do Brigadeiro Eduardo Gomes. Vimos a sua bela figura de orador romantico, citando Castro Alves e dizendo para o povo do Recife que a mocidade de hoje era a mesma de todos os tempos, que sabia bater-se ou pela Republica, ou pela Abolição, ou pela Democracia. Vimos á frente do comicio, conduzindo a bandeira da Escola, e até quando da sacada do Diário ainda acenava para os seus companheiros. E depois caido numa poça de sangue, e cabeça varada por uma bala. Eis a que extremo desvario conduz a paixão politica de homens sacrificados pela opinião publica e aos quais o país reserva apenas o seu despreso e o seu odio. O sr. Getulio Vargas não quiz encerrar o seu ciclo ditatorial sem entregar Pernambuco a um bando de carracos, que ontem consumaram a sua obra assassina. E é assim, numa onda de sangue, que se inicia a nova administração estadual. O sangue honroso da mocidade da nossa terra correu ontem nessa invicta cidade, onde sempre drapejou a bandeira da liberdade. O que podemos dizer é que esse sangue generoso não correu em vão. Os que estão na barricada não ensarrilharão as armas. Esse sangue que ontem correu no Recife apenas serve de estimulo para novos combates. Vamos levar hoje ao cemiterio o corpo do companheiro morto. Vamos leva-lo sem lágrimas, mas com a alma crispada de odio. Indicamos esse cadaver do martir ao povo da nossa terra ;e temos o direito de perguntar se diante disto e depois disto ainda existirá alguem nesta cidade e nesta terra que se possa solidarizar com um governo de assassinos. Perguntamos a todos os pais de familia se podem amanhã votar em mãos ensopadas de sangue dos seus filhos, em funcionários que fazem imperar numa cidade civilizada a lei do trabuco e do punhal.

O que aconteceu ontem era previsto por todos. Um dos oradores do comicio, tendo ciencia de que os sicarios se achavam na Praça da Independencia, para promover arruaças e atirar contra os estudantes disse, da fachada de um prédio da Rua Nova que mais adiante se achavam os agentes da policia com peixeiras e revolveres. Por isto pedia aos estudantes e ao povo, que marchassem sem qualquer gesto nem palavra de provocação, cantando o hino nacional. Isto foi dito ao começo da Rua Nova e ao descer a Ponte. Então dos peitos dos jovens partiram as notas do grande hino da patria. Todos cantavam o hino nacional levando a bandeira do Brasil. E assim o comicio entrou na praça. A multidão inflamada com o cantico sagrado da Patria dava ao povo brasileiro uma demonstração de sua cordura e de seu patriotismo. E nesse momento é que se deu o monstruoso atentado.

Está morto o bravo companheiro de jornada. O idealista. O ardoroso. O impávido moço que ainda ante-ontem aqui mesmo, em frente ao Diário, ao sair de nossa redação a uma hora da madrugada, era cercado pelos capangas que o ameaçaram. Outros estudantes estão feridos no posto da Assistencia. Toda causa para vencer precisa de martir. Os nossos aí estão para nos conduzir á vitoria. O companheiro Democrito de Souza Filho, combatente de primeira linha, viverá na memoria do povo de Pernambuco, povo heroico e generoso, acostumado ás lutas e as pelejas. Ele caiu na trincheira do velho Diário. Seu sangue está ainda quente em nossa sala de trabalho. E hoje é a sua presença que nos guia e conduz, para a luta que apenas começa.

A resposta de S. Paulo

Veio a São Paulo o sr. Benedicto Valladares como emissario das forças politicas do situacionismo, para entrar em conchavos. Recebeu visitas, almoçou e jantou com muita gente, sendo aliás interessante notar a pressurosa celeridade com que muitos dos mais conhecidos nomes do nosso Estado acorreram ao Esplanada, ao que parece a um simples aceno de mão do governador de Minas Gerais. As negociações — é bem esse o termo a empregar — decorreram num ambiente de reserva. Coisa que se ventila apenas entre quatro paredes cuidadosamente vigiadas, para que o povo não tenha conhecimento do que se passa. Depois de tudo consertado, então, o povo receberá a palavra de ordem. Foi e continua sendo essa a maneira de proceder dos politicos profissionais, tomada a expressão em seu sentido comum e corrente.

Sabemos o que veio o sr. Valladares fazer em São Paulo. Sua missão está claramente definida. Veio criar confusão. Veio dividir. Veio, enfim, trabalha pela situação. Outra não poderia ser a sua tarefa, sendo o governador mineiro um dos lideres do estadonovismo, uma de suas expressões máximas. Unico que conserva o titulo de governador, s. excia. goza de posição excepcional e deve, precisa ser grato ao prestigio que a situação procura conferir-lhe.

Não cabe aqui dezer do bom ou mau êxito da missão do sr. Valladares em nossa terra. As reportagens sucessivas, o pronunciamento dos próceres politicos, a palavra de cidadãos autorizados, informações diretas de cavalheiros palacianos que compareceram ao beija-mão, permitem auscultar o ambiente politico e tirar conclusões positivas.

Queremos apenas, pois, frisar e registar o que houve ontem no Estadio Municipal do Pacaembu'. Realizava-se ali uma partida de futebol entre dois dos mais populares quadros da cidade. O imponente campo de esportes estava á cunha. Nas arquibancadas, nas numeradas, nas gerais, apinhava-se povo de todas as classes e de todas as posses, como é de regra em

(Continúa na 6ª página)

Cronica Social

ANIVERSARIOS
ONTEM
Senhores

Adauto Dias da Costa, chefe das oficinas de Sapataria da Escola Profissional do Alecrim.

HOJE
Senhores

Lauro Botelho, funcionario da Estrada de Ferro Central do Rio Grande do Norte.

Senhoras

Olga Brandão de C. Hugo, esposa do sr. Manoel Avelino de Carvalho Hugo.

— Edi Campos de Vasconcelos Silva. esposa do sr. Salatiel de Vasconcelos Silva, funcionario da Recebedoria de Rendas.

— Petronila Teixeira Botelho, esposa do sr. Aristides Botelho, residente em Escada, municipio de Pernambuco.

— Margarida Gama de Souza, esposa do sr. André Vidal de Souza.

Jovens

Osias de Oliveira, academico de medicina no Recife e filho do sr. João Francisco de Oliveira, comerciante nesta praça e de sua esposa d. Mimosa de Oliveira.

Senhoritas

Neci Ubarana, filha do sr. Silvino Dantas, contador da Delegacia Fiscal neste Estado.

— Marionila Medeiros, filha do sr. Pedro Medeiros e de sua esposa d. Carminha Medeiros.

— Alba Salete, filha do sr. João Tomaz Neto, já falecido.

Crianças

Jarina, filha do sr. José Fortunato dos Santos, comerciante nesta praça.

NASCIMENTOS

Nasceu ontem, nesta capital, o menino Luiz Carlos, filho do sr. Gabriel Alves de Oliveira e de sua esposa d. Maria de Lourdes Falcão de Oliveira.

BATIZADOS

Batizou-se ontem, na matriz de São Pedro, no Alecrim, o menino João, filho do sr. Francisco Paulino de Medeiros, funcionario da Cia. Força e Luz e de sua esposa d. Maria das Neves Gonçalves de Medeiros. Serviram de padrinhos o sr. José da Luz Galvão e a srta. Maria da Luz Galvão.

VIAJANTES

Pelo avião "America do Norte" procedente de Fortaleza, desembarcaram em Natal, os seguintes passageiros:

Waldemar de Carvalho, Artur Basbaum, O impio Procopio de Moura, José Tarcisio de Paula e Silva.

Embarcaram para o Rio de Janeiro, os passageiros:

Ana Caldas Costa Moreira, Anita Caldas Costa Moreira, Decio Caldas Costa Moreira e Jamil Mahmud Nacer.

— Chegou pelo avião da "Cruzeiro do Sul", ontem, o sr. Artur Basbaum, diretor das Lojas Brasileiras de Preço Ltdo. S. A., em viagem de inspeção.

FALECIMENTOS

Lafaiete Diogenes Maia — Faleceu no dia 13 do corrente, na cidade de Mossoró, o sr. Lafaiete Diogenes Maia, agricultor e criador no municipio de Pau dos Ferros. O seu falecimento deu-se repentinamente, quando o mesmo aguardava o trem que o levaria áquela cidade.

Contava o extinto 50 anos de idade e era casado com a sra. Azira Fernandes Diogenes, que lhe sobrevive, deixando desse consorcio dez filhos, alguns menores, contando-se entre os demais:

Sra. Cristina Fernandes Nunes, esposa do sr. Licurgo Nunes, academico Luiz Diogenes e Pedro Diogenes.

O seu corpo foi transportado para a cidade de Pau dos Ferros, onde se realizou o enterro.

Armazem do Povo

Estivas, Cereais, Bebidas, Miudezas e Papelaria a preços nunca vistos, V. S. encontrará no ARMAZEM DO POVO. Aproveitem
Rua Frei Miguelinho, 56 — Fone: 1565

Serraria Arcantil Ltda.

RUA MIPIBU, 670 — NATAL

FONE 1.503

Grandes estoques de madeiras de todos os tipos, tamanhos e qualidades

Contráta qualquer tipo de cobertas

Secção especialisada para fabricação de

Moveis e Esquadrias

CRITICA A SITUAÇÃO DE GDYNIA

MOSCOU, 15 (AP) — As tropas de Rokossowsky estão apertando cada vez mais o cerco de Dantzig e Gdynia, sendo possivel que o marechal russo consiga penetrar na ultima cidade, de um momento para outro. Todavia a resistencia alemã está se mostrando cada vez mais tenaz na área de Dantzig, onde fica toda a zona do sistema de canais situados ao leste, ao sul, ao sudeste e ao sudoeste da cidade de Stettin, na margem oriental do Oder, coberta pela concentração da artilharia nazista. Na frente de Stettin, na margem oriental do Oder, os russos continuam empenhados em violentissimos combates centralizados na área florestal, cerca de quasi todo o suburbio de Aldtamm. Todavia, os russos vencem as defesas da Alemanha.

Plantão de Farmacia

16	" "	Confiança
17	" "	Monteiro
18	" "	Maia
19	" "	Santa Cruz
20	" "	Natal
21	" "	Guilherme
22	" "	Confiança
23	" "	Monteiro
24	" "	Maia
25	" "	Santa Cruz
26	" "	Natal
27	" "	Guilherme
28	" "	Queiroz
29	" "	Monteiro
30	" "	Maia
31	" "	Santa Cruz

VAO LANÇAR MANIFESTO AS CLASSES PRODUTORAS

RIO, 15 (Meridional) — Um vespertino diz que as classes produtoras lançarão um manifesto a nação, logo após o Congresso de Representantes da Industria, do Comercio e da Lavoura, a realizar-se em Terezopolis, brevemente, convocado o sr. João Dautz.

CRONICA DO RIO

Em defesa do rei Carol

Genolino AMADO

Na edificante re.ação de assuntos proibidos pelo "Dip", que o sr. Carlos Lacerda tão oportunamente divulgou, talvez o aspecto mais pitoresco, embora não o mais expressivo, seja o do cuidado com que o aparelho opressor da imprensa estendeu as negras asas protetoras sobre o rei Carol e sua visita ao Brasil. Sem previa autorização oficial, nada se poderia dizer a respeito do ex-monarca rúmeno e ex-"cabaretier" mexicano que atualmente espairece em Petrópolis as margens do seu duplo fracasso.

Nunca se definiram os fundamentos ideológicos ou as razões de solidariedade pessoal que determinaram mais essa restrição á liberdade opinativa dos jornalistas. A providencia deve ter surpreendido o proprio gozador balcanico, suficientemente experimentado para saber que há muito deixou de figurar entre os vultos de importancia politica e de representação governamental postos acima de qualquer julgamento irreverente. Velho amigo da publicidade a todo transe, especie de Paulo Magalhães da vida internacional, com a paixão do seculo pela cabotinagem, é bem provavel que a medida lhe tenha inspirado mais desgosto do que mesmo satisfação. Pelo menos, há de ter sido um motivo de pasmo para quem já não pensava descobrir neste mundo coisas que ainda o espantassem.

Ora, não é absurdo imaginar que em breve, talvez espairecendo maguas, semelhantes, o bom padrinho de Carol venha a encontrar-se com o afilhado entre as hortensias da serra. Por certo, erperará receber então agradecimentos fervorosos. Mas, se existe lógica nas atitudes humanas, só escutará palavras de queixa e justissimo ressentimento. Porque, afinal de contas, o silencio em torno do soberano decaido teve efeito contraproducente. Sem o absolver de antigas culpas, não lhe deu ensejo de apresentar em sua defesa argumentos que em verdade teriam muita força, sobretudo nos dias presentes.

Afora de suas complicações amorosas, que apenas interessam a libretista de opereta, o máximo que se poderia alegar contra Carol é que fez um governo despótico, de tendencias fascistizantes de deslavado oportunismo, não vacilando em apoiar-se nos Guardas de Ferro para dominar partidos populares e suprimir garantias constitucionais. Grave foi, sem duvida, o golpe desfechado cujo sentido anti-democrático se acentuava ainda mais pelo "flirt" diplomático de Bucarest com as potencias totalitarias. Entretanto, o Carol exilado, entregue somente ao prazer de suas noitadas cassineiras tem o direito de lembrar que é agora, ao menos, um homem que não barra o caminho de ninguem, que não atrapalha a sua patria, que reconhece já haver passado o seu tempo. Se errou, aceita as consequencias do erro, compreendendo que seria vã qualquer tentativa para deter o curso da Historia e que nunca mais a Rumania o aceitaria como paladino das idéias que ostensivamente contrariou no exercicio do poder. Fantasma que não s. procura reincarnar-se, deixou de ser uma assombração politica. Hoje é apenas uma sombra folgazã que dança nos "grills".

Não havia mal, portanto, em falar-se desse espectro divertido. Pelo contrario, o seu exemplo constitue uma lição preciosa a ser aprendida. E' a velha e sempre nova lição de que tudo tem a sua época, não havendo quem possa sobrepôr-se á marcha dos acontecimentos.

Fala o coordenador Valadares

Pretende avistar-se com elementos situacionistas de todos os Estados

RIO, 15 (Meridional) — Após o seu regresso de Petropolis, o sr. Benedito Valadares recebeu a reportagem da Meridional. Embora deixasse transparecer sinais de cansaço mostrava-se jovial e aberto ao debate com jornalistas, respondendo diretamente algumas perguntas ou dando a outras um sentido vago, que não importasse em compromissos. O coordenador politico dos situacionistas fez questão de frizar que tudo lhe correu bem em S. Paulo: "Ao contrario do que se diz, não levei uma missão conciliadora e nem de separação das forças politicas. Já sai do Rio com o nome do general Eurico G. Dutra e mais ninguem se falou na capital paulista, pois, era esse o candidato que se esperava". Fez então um elogio ao general Eurico Dutra, proclamando a grande amizade que sempre nutriu pelo atual ministro da guerra, acentuando que não aludiu de qualquer maneira á atitude das oposições e á retirada da candidatura do sr. Eduardo Gomes. "E' esse um assunto que não nos diz a respeito. Lançamos a candidatura para competir numa luta eleitoral que será livre e ardorosa. Essa candidatura, podem ficar certos, conta com poderoso apoio partidario e popular e com ela iremos até o fim". Chamamos a atenção do sr. Benedito Valadares para a exclusão do Partido Constitucionalista das conversações". E' simples, declarou. Seus elementos já estavam comprometidos com a candidatura do Brigadeiro Eduardo Gomes, enquanto o P.R.P. não tomara posição definitiva. Recordamos, então, algumas peremptorias declarações dos proceres perrepistas em favor da candidatura democratica. O sr. Benedito Valadares esquivou-se da resposta, declarando desconhecelas. Citamos, especificadamente, os nomes de Altino Arantes, Rodrigues Alves e Eloy Chaves...: "Mas parece que não há compromisso formal com outra candidatura, disse o sr. Valadares, o que pode conduzir a unanimidade do P.R.P. em torno do nome do general Eurico G. Dutra. Esperemos pela reunião dos elementos dirigentes dessa tradicional organização paulista". No dia de ontem, o sr. Benedito Valadares manteve varias conferencias com os proceres politicos. Esteve no Palacio Rio Negro e transmitiu ao sr. Getulio Vargas os resultado de sua missão. Recebeu em visita o general Eurico Dutra, fazendo-lhe igual relato. Interrogado como o sr. Getulio Vargas manifestou-se sobre os acontecimentos, disse: "O Presidente está muito satisfeito. Ele acha que a candidatura do general Eurico Dutra era um imperativo no momento, merecendo, assim, a simpatia do povo e o apoio das organizações partidarias do pais." Quanto ao general Eurico G. Dutra, pode divulgar que aceitou sem restrições a apresentação do seu nome. Impressionou-o vivamente a maneira como foi lançada sua candidatura. Durante a palestra, foi abordada a situação do general Eurico Dutra na qualidade de Ministro da Guerra, e a conveniencia de sua renuncia para participar da campanha fora de qualquer cargo. O sr. Benedito Valadares acentua que não estava autorizado pelo general E. G. Dutra para esclarecer o assunto, que só a ele cabe resolver, contudo adiantou que não via motivos para a sua renuncia. "Os partidos que o apoiam, cuidarão de sua campanha", disse. A certa altura, lembramos a questão dos partidos nacionais, ao que respondeu, dizendo não estar muito ao par do assunto, mas logo acrescentou: "Apezar do Codigo Eleitoral já estar sendo elaborado, creio, no entanto, que se torna necessario ouvir os Estados. Em São Paulo, por exemplo, há certa resistencia ao aparecimento dos partidos, devendo-se observar a mesma tendencia nas outras regioes. Assim sendo, creio que a formula mais indicada seria a da coligação de todos os agrupamentos politicos locais, apoiando um unico candidato nacional". Pedimos, então, ao sr. Benedito Valadares, que nos esclarecesse certas declarações que lhe tinham sido atribuidas sobre a reforma constitucional, pelo futuro parlamento, que deve ser eleito no proximo pleito. "Realmente", acrescentou, "tanto Minas como S. Paulo farão questão para que seus representantes, escolhidos de livre vontade popular, possam rever a constituição, imprimindo-lhe alto sentido democrático. Esta vontade é a de todos nós, que desejamos ver o pais s a i r vitorioso desta guerra, com sua vida politica normalizada. Para isso, temos que marchar para a democracia, cuja excelencia de regime politico, para os povos livres, foi mais uma vez provada no decorrer do atual conflito mundial. Sobre a proxima viagem a outros Estados, onde iria estabelecer contactos com os grupos politicos regionais, declarou: "E' bem possivel que isto aconteça, no entanto, ainda não resolvi nada em definitivo. Porem, a cousa é certa: Pretendo evistar-me com todos os grupos politicos situacionistas, não só no Distrito Federal, como com os demais das outras unidades da Federação."

INDICADOR PROFISSIONAL

MEDICOS

DR. ETELVINO CUNHA
(Curso de aperfeiçoamento no Rio de Janeiro e São Paulo)
Assistente do Hospital Miguel Couto
DOENÇAS DE SENHORAS — PARTOS
Ondas ultra-curtas, Bisturi Eletrico, Eletrocoagulação, etc.
CONSULTORIO: Rua Cel. Bonifacio, 222 (Ribeira) Das 15 ás 18 horas — FONE 1032 — RESIDENCIA: Praça André de Albuquerque, 5F4 — FONE, 1278

Tratamento e operações das doenças dos OUVIDOS, NARIZ E GARGANTA
DR. CLEODON TAVARES
Auxiliar técnico e ex-assistente interino da Cadeira de Oto-rino-laringologia da FACULDADE DE MEDICINA DO RECIFE e assitente do HOSPITAL PEDRO II, (Recife)
Consultas das 15 ás 18 horas
Consult.: Dr. Barata, 6882 — 1º
Res.: Voluntarios da Patria, 895

HEMORROIDAS
CURA RADICAL
Sem operação e sem dor — Doenças Ano-Retais e de tratamento dos estreitamentos do réto pelas diluições diatermicas
PARTOS
DR. L. BANDEIRA DE MELO
ESPECIALISTA
Consultorio: Praça Augusto Severo — 550 — 1º andar — Salas 3 e 9
Expediente: de 2 ás 6 diariamente
Residencia: Rua João Pessôa, 154

DR. ANIBAL MEDINA DE AZEVEDO
Diplomado pelo "Instituto Oswaldo Cruz" (Manguinhos)
ALERGIA
Diagnóstico e tratamento das doenças alérgicas (Asma, colites, eczemas, dermatóses, etc.
ANALISES CLINICAS
Exames de Urina, Sangue, Fézes, Pus, etc.
Av. Rio Branco nº 649 das 15 em diante

DR. OLAVO MONTENEGRO
Curso de aperfeiçoamento no Rio de Janeiro
CLINICA MEDICA E PEDRIATRICA — DOENÇAS DA NUTRIÇÃO E GLANDULAS ENDOCRINAS, OBESIDADE, MAGRESA, DIABETES, REUMATISMO
Regimens alimenticios
Consultas das 15 ás 18 horas
Consultório: Rua Cel. Bonifacio, 823 — Telefone, 1087
Res. Av. Deodoro, 685 — Tel. 1135

DR. MIRABEAU PEREIRA
CLINICA DE CRIANÇAS
Ex-médico estagiário no Inst. Nac. de Puericultura, Rio, — Ex-interno do Azilo de Expostos, Bahia
CONSULTORIO: Rua Amaro Barreto, 1311 — 1º — Sala 3
Das 14 horas emdiante.
RESIDENCIA: Rua Amaro Barreto, 1.224
ALECRIM

DR. MANOEL VITORINO
ESPECIALISTA
DOENÇAS DO SISTEMA URINARIO (ambos os sexos)
Doenças do sistema genital masculino
OPERAÇÕES
Doenças venereas em geral
Consult.: Rua Cel. Bonifacio nº 222 — Natal — Telefone 1029

DR. GONÇALO-MENDO VIDAL
CLINICA VETERINARIA
Residencia: Ferreira Chaves nº 139
Edificio Fernando Costa das 12 ás 17 horas, sabado das 8 ás 12 horas
Posto Natal: das 7 ás 12 e das 17 ás 20 horas

DR. CELSO BEZERRA
CHEFE DO SERVIÇO DE CLINICA MEDICA DA POLICLINICA
Clinica médica de adulto — Clinica especializada do Aparelho Digestivo
CONSULTORIO: Av. Rio Branco, 669 — 1º
Horario — 14 ás 18
Residencia — Rua da Conceição, 771 — Fone, 1254

DR. ALVARO VIEIRA
Chefe da Clinica Cirurgica do "Hospital M. Couto"
Cirurgia Geral Doenças de Senhoras — Eletricidade Médica
Eletro-coagulação — Ondas Curtas — Bisturi Elétrico
Consultório: Av. Duque de Caxias — 194 Fone, 1284
Horário: Das 14 horas em diante
Residencia: Av. Getulio Vargas — 758 Fone: 1428

DR. JOAQUIM LUZ
ESPECIALISTA
Doenças de Senhoras — Partos — ondas curtas, eletro-coagulação, bisturi elétrica
Consultas — Das 14 horas em deante
Consultório — Rua Ulisses Caldas, 88 1º And. — Residencia Av. Deodoro, 901

GABINETE MEDICO DENTARIO
DRA. ALIETE ROSELLI
CLINICA MEDICA E GINECOLOGICA
Consultas: 9 ás 11 e 18 ás 16
ODETE ROSELLI
CIRURGIA-DENTISTA
Consultas: 9 ás 11 e 18 ás 16
Telefone, 1181
Av. Junqueira Aires, 486

JOANA DA ROCHA LIMA
PARTEIRA
Diplomada pela Faculdade de Medicina do Rio de Janeiro
Ex-assistente do Hospital Pro-Matre e Maternidade Escola
Residencia: Av. Rio Branco, 879 — Natal

LINDAURA DA CAMARA FILGUEIRA
PARTEIRA
Diplomada pela Faculdade Nacional de Medicina da Universidade do Brasil
Ex-Interna dos hospitais: Beneficência Espanhola, Médico-Cirurgica e Maternidade das Laranjeiras
RESIDENCIA: Rua Felipe Camarão, 831
NATAL

ADVOGADOS

GARIBALDI TINOCO e DJALMA ARANHA MARINHO
ADVOGADOS
Esplanada Silva Jardim
"Edificio Eider"
Ribeira
Telefone, 1578 — Natal

MANOEL VARELA D'ALBUQUERQUE
ADVOGADO
NATAL
Avenida Duque de Caxias (antigo Becket, 191)
Andar terreo

BEL. VICENTE DE SOUZA
ADVOGADO
Da Ordem dos Advogados
Causas civeis, criminais e trabalhistas
Rua Fonseca e Silva, 1105
Alecrim — Natal

JOAO MEDEIROS FILHO
ADVOGADO
Escritorio: Av. Duque de Caxias 58, 1º
Residencia: Av. Rodrigues Alves, 646

CLAUDIONOR DE ANDRADE E ALVAMAR FURTADO
ADVOGADOS
CAUSAS: Civeis — Comerciais — Criminais — Trabalhistas e Fiscais
ESCRITORIO: Rua Dr. Barata 241 — 1º andar
(Edificio Nova Aurora)
FONE 1118
NATAL — R. G. DO NORTE

RAIMUNDO N. FERNANDES
Advogado
Res. Av. Prudente de Morais, 379
NATAL

CONSTRUTORES

JOAQUIM VITOR DE HOLANDA
CONSTRUTOR
Prov. nº 25 — 7
Registrado no Conselho de Engenharia e Arquitetura — Construções e reconstruções — Estuques e revestimentos de fachadas — Postes e manilhas de concreto para beiras — Bancos para jardim
Vendas e Residencia
Rua Dr. Bel. 520 — Natal

Leiam "O DIARIO"

AGUARDENTE
"OLHO D'AGUA"
(Examinada e Aprovada pelo laboratorio Bromatologico do Rio de Janeiro)
Saboroso Aperitivo para o mais exigente paladar
Peça Sempre — OLHO D'AGUA
Fabricada e Engarrafada por
JOÃO BERCKMANS DANTAS

50V

GOES MONTEIRO, HISTORIADOR

O golpe de 37 tem uma historia secreta que vai ser contada

"Sei que vou causar espanto, mais, para ser fiel, nem a mim pouparei"--diz o antigo chefe do Estado-Maior do Exercito

(Conclusão de ontem)

tá no arquivo do Ministerio da Guerra e poderá ser compulsado, como prova do que afirmo, agora, com maior oportunidade."

FOI ESTE O MAIOR GOLPE NAS INSTITUIÇÕES MILITARES

Rememora, então, o general Goes Monteiro as providencias tomadas pelo ministro da Guerra e o que resultou de suas gestões junto ao Parlamento. Diz ele:

— "Como se sabe, não tardou a Camara em votar as emendas numeros 1 e 2 á Constituição Federal. O corpo de oficiais das Forças Armadas ficava, como disse na ocasião, "canificado" pelo regime republicano por ele fundado. Aliás, devo acentuar que essas emendas passaram no Senado contra o voto de dois senadores, um deles meu irmão Manoel Cesar de Goes Monteiro."

Lembra-se na palestra, que o foi o general Goes o Ministro da Guerra da reconstitucionalização de 34 e o seu interesse de não se modificar a Constituição não era apenas teorico. Como Chefe do Exército assegurou as condições de ordem e respeito á lei que garantiram a liberdade do voto e, tal como aconteceu no Pará, a posse dos candidatos eleitos. E', pois, com uma energia redobrada, que verbera aquela mutilação do principio constitucional.

— "Foi este o maior golpe contra as nossas instituições militares, que nunca foram devidamente entendidas pelos nossos politicos no seu devido papel, desde o começo de nossa emancipação, servindo antes de joguete nas mãos de interessados momentaneos da politica interna, do que de instrumento eficiente na politica externa. Esse rude golpe no prestigio e nas garantias universais da oficialidade deixou-a seriamente conturbada e excitadissima. O clima para o ato de 1937 ia-se criar."

A QUESTAO MILITAR

"Houve uma repulsa geral e mesmo aos tribunais estavam dispostos os oficiais a bater. A trepidação do momento poderia comtudo, degenerar em coisa muito mais seria. Eu, coom sabem, opuzme tenazmente aquelas emendas, embora considerasse a necessidade, diante da perturbação da ordem, de medidas energicas, que excluiam, comtudo, aquela desnecessaria mutilação que conduzia ao caminho da gendarmisação das forças armadas. Com serenidade e paciencia, procurei por abaixo aquelas emendas. Durante mezes seguidos trabalhei nesse sentido. Estava convecido e comigo inumeros oficiais que me procuravam, que se abriria uma nova questão militar. E devo acentuar que o termo mais apropriado seria "reabrir", pois ela jamais se fechou desde 7 de abril de 1831 .Tanto no Imperio quanto na Republica, os nossos governos invariavelmente e sem qualquer excepção, com receio da espada, teem procurado garantir-se, dividindo e debilitando as nossas forças armadas, sem atentar para o fato que, com isso, enfraquecem a nação, podendo leval-a ao desastre."

AI' COMEÇA A HISTORIA NÃO A LEGENDA

—"Aceitei, assim — prossegue o general Goes Monteiro —o sacrificio de propugnar, sozinho, pelas reivindicações dos meus camaradas, mesmo que atraisse sobre mi nha pessoa todo o peso da odiosidade de uma tal atitude, que, na epoca, até mesmo de subversiva poderia ser inquinada. Para isso, tinsa a estimular-me minha propria convicção de que estavam procurando, deliberadamente, cometer um erro grave desvirtuando de seu verdadeiro papel as forças armadas; tambem os exemplos historicos das atitudes de Pelotas, Caxias, Deodoro e outros grandes generais brasileiros que, por maneiras diversas, lutaram pela integração das classes armadas na sua verdadeira missão, ainda mais a experiencia dos povos civilizados! Entre as numerosas expressões, membros do Exército e da Marinha, que se bateram por essa conduta e que, para tal, me procuraram insistentemente. Incluem-se os meus ilustres camaradas. atuais major-brigadeiro Eduardo Gomes, general Osvaldo Cordeiro de Farias e Olimpio Falconiere, coronel Tasso Tinoco e muitos outros, não só dos chamados outubristas, como dos que, em 30, defenderam o governo de Washington Luis.

Essa decisão minha — esclarece o general — provocou dissabores e oposições. Lembro-me, ainda, de um sério atrito com o Ministro da Guerra, em presença do chefe do Estado-Maior, general Paes de Andrade, quando lhe notifiquei da disposição em que estava de defender prerrogativas inalienaveis do corpo de oficais. O general Dutra, atual ministro da Guerra e o general Coêlho Neto, tambem presentes, retiraram-se da sala logo que começou o incidente.

Ai começa a historia, a historia real e não a legenda que anda por ai, com uma absoluta deturpação da verdade".

A POSIÇÃO DO SR. GETULIO VARGAS

Era natural que indagassemos, então, da posição do sr. Getulio Vargas no assunto. O general Goes Monteiro deu uma das suas conhecidas gargalhadas e respondeu:

— O memorial entregue por mim ao Ministro, o foi tambem ao Presidente que pessoalmente e depois, por intermedio do general F. José Pinto, chefe do seu Gabinete militar prometeu que as emendas teriam carater transitorio, apenas para permitir a repressão rapida dos crimi nosos pelo T.S.N. e logo que a situação se normalizasse, seria pleiteada sua revogação para que o julgamento dos militares o fosse em qualquer caso pelos seus proprios pares. Pedimos ao confrade Goes Monteiro que nos falasse ,á essa altura, mais jornalisticamente, dizendo-nos se considerava o Estado Novo um simples golpe decorrente da questão militar ou, se outras causas, politicas sobretudo, não concorreram para a sua instituição. O general abriu os braços numa atitude de "alto amavel e pediu que nos ativessemos ao assunto.

— Estou lhe dando o fio de Andriane. Siga-o que o senhor percorrer á o labirinto de Creta e dominará o terrivel Minotauro, terror dos cretinos. O sr. será Theseu e eu Dedalo. Falo de uma das causas, a qual remonta a .... 1935, com um problema que atingiu em 1936 e até novembro de 37, culminancias extraordinarias. Ha outras, a questão dos "provisorios", as agitações resultantes das candidaturas de 37 as desordens provocadas por extremistas dos dois pólos e, principalmente. a desmoralização do poder legislativo, todas rolando umas sobre as outras, engendrando a onda que rebentou. O desprestigio do poder legislativo era grande e o país estava ameaçado pela desordem e a discordia. O golpe de 37 foi a merecida resposta ao golpe do poder legislativo contra a oficialidade — e quando muitos leaders sentiram-se perdidos, propuzeram varias soluções que representariam golpes á Constituição então vigente, por exemplo, prorrogar o mandato do sr. Getulio Vargas por mais quatro anos, outorgar-lhe poderes extraordinarios e reformar a Constituição como fosse exigido pelo imperio das circunstancias. A mim mesmo vieram propor essas medidas, como tambem me foi oferecida a candidatura unica á presidencia da Republica, quando viram iminente a transformação politica, Tenho nomes que prefiro não enunciar mas, uma prova da desmoralização do parlamento foi o fato de que, no dia seguinte ao enxotamento de seus membros, mais de 80 deputados do Congresso foram felicitar o sr. Getulio Vargas divisão do país que depende evitar, é manter a unidade espiritual entre as forças armadas, a qual confio não se rompera. A ultima recomendação do general Dutra, sobre Caxias e a pacificação nacional, exprime o sentimento de nossos soldados, marinheiros e aviadores que derramam o seu sangue nos campos de batalha e de todos que são capazes de seguir seus exemplos na defesa do Brasil.

OSVALDO ARANHA E' COERENTE

Em um jornal do dia, era discutida a situação do sr. Osvaldo Aranha apontado como inimigo atual do regime que antes apoiara. Goes Monteiro lê as noticias e comenta:

— Não considero justa a critica. Acho Osvaldo Aranha coerente com as suas ideias. Quando preparavamos o golpe de 37, o assunto transpirou lá fora e ele, antes de nos ouvir, fez ao governo norte-americano, afirmações de que não seria modificado o regime do Brasil. A noticia chegou aqui e recebi, então, a incumbencia de lhe escrever uma carta expondo-lhe francamente a situação. Lamentavelmente, a carta seguiu por via maritima. O "Estado Novo" apareceu nesse meio tempo e Osvaldo Aranho abandonou o seu posto, voltando ao Rio. Aqui, tudo fiz para catequiza-lo para o nosso regime. Osvaldo sempre se negou a isso e só aceitou a chancelaria quando, entre outros motivos, havia necessidade de desencalhar a Conferencia de Buenos Aires, para a paz do Chaco. O Governo encarecia seus serviços, em particular, o sr. Getulio Vargas, que ele desejava servir como amigo. Acho-o, pois, coerente com o seu passado. Rio Branco, monarquista, serviu tanto ao Brasil, que nem um republicano ainda o excedeu".

"DEI-LHE APENAS UM INTROITO"

Tendo o general Goes Monteiro quasi que se limitado a alguns fatos que antecederam o Estado Novo, voltamos a insitir sobre as ligações diretas entre o seu voto na reunião dos generais e a instituição do regime de 10 de novembro.

O general quiz apenas declarar:

— Prometi que o sr. teria um relato sobre o assunto que para muitos continua secreto e inexplicavel. O que lhe disse foi apenas um introito como a sempre latente questão militar. Não chega mesmo a ser um primeiro capitulo" o ter feito o que denominaram "limpesa politica". Com exceção de poucos governadores, autoridades municipais e representantes eleitos pelo povo em todo o país, todos aplaudiram o golpe com toda a gana que lhes enchia a alma. Tempos depois, a um exsenador que me convidava para peixadas civicas no restaurante Alba-Mar, encomendei uma cronica sobre a feitiçaria Circe que metamorfoseava os homens em certo animal domestico; só Ulisses, com seu gladio, foi capaz de fazer voltar á forma humana. A outros dois amigos que me pediram explicações, respondi: "Está tudo destruido! Quem quizer que construa depois..." Eu era taxado de bonapartista, mas em vez de um 18 de Brumario, houveram 2 de Dezembro, e tinha certeza que a destruição não atingia a alma brasileira que é eterna e renasceria. E' uma passagem da minha odisséia seca e intermina.

O historiador encerrava a sua digressão e pedimos ao homem dos nossos dias uma palavra sobre as eleições. O general disse que nada tinha a acrescentar as suas declarações anteriormente prestadas a imprensa, que, está certo, defendendo os pontos de vistas sustentados, integra-se perfeitamente nos ideais do povo.

— E sobre os candidatos?

— Preferia que as eleições consagrasse a União Nacional, para que estimulassemos o nosso esforço de guerra e nos apresentassemos mais forte para a paz. A varia do "Jornal do Comercio" de domingo é um padrão sensato para a ação coletiva a ser desenvolvida.

— Já ha uma candidatura e se espera o lançamento de outras, lembramos ao general. Como poderia ser feita, pois, a união nacional? Com um tertius?

Meu amigo, mais uma vez o senhor se desloca do centro da nossa conversa — diz o general Goes - Gostaria mais de falar em anistia moral e reciproca, entre todos os brasileiros, a entrar nesses detalhes ingratos de dissidios. A unica coisa que abandona em face da situação.

Um carteiro entregou ao general um telegrama do Rio Grande do Sul, em que um chefe politico municipal pedia um obséquio, lembrando 600 homens que em 1930 poz a disposço do então coronel revolucionario.

Goes Monteiro resmunga uma gargalhada, que não chegou a sair da garganta e a pilheria com um amigo que se senta ao seu lado:

Será que terei de ser toda a minha vida chefe de cangaceiros? Quasi que não tenho feito outra coisa...

BRASIL CLUBE

NOTA OFICIAL

A Diretoria do "Brasil Clube" avisa aos seus associados que no dia 18 do corrente, dará uma matinée, dedicada ao quadro social e exmas. familias.

NOTA: — Tocará na referida matinée, uma afinada orquestra.

Augusto Salvador Trindade — 1º Secretario.

JOALHARIA ALENCAR

DE JOÃO ALENCAR

A casa de mais variado sortimento em joias, relogios, pulseiras, bijouterias, artigos de ótica e para presentes

Possue oficina propria

Rua Dr. Barata, 295

Rio Grande do Norte — NATAL

Dr. Joaquim Luz

comunica aos seus clientes que reiniciou a sua clinica.

Consultas: Das 14 horas em diante

Consultorio — Rua Ulisses Caldas 88 — 1º andar

PRIMEIRA REUNIAO DA COMISSAO DO CODIGO ELEITORAL

RIO, 15 (Meridional) — Realiza-se, hoje, ás 14.00 horas, no Ministerio da Justiça, a primeira reunião da Comissão do Codigo Eleitoral, presidida pelo ministro José Linhares. Os trabalhos constarão da instalação oficial da comissão, adoção das normas do trabalho e divisão e distribuição de materias.

Leiam "O GURI"

RADIOFONIA

Chegamos, finalmente, a ultima etapa de apurações para o resultado definitivo do interessante certame radiofônico.

Quando ha dois mêses passados instituimos o "Rádio-Concurso" para fazer valer a opinião popular quanto a escolha dos elementos do cast da nossa emissora que deveriam ocupar o lugar de honra como os primeiros integrantes na sua parte vocal, longe estavamos de imaginar que tal iniciativa viesse a despertar tão entusiastica colaboração por parte dos ouvintes da "asociada" potiguar.

Glorinha Oliveira e Ubaldo Lima impuzeram, desde o inicio ,o seu prestigio no gran de cotejo artistico da cidade. Outros nomes como o de Zezé Gomes, Teresinha Maia, Maria Izabel e Jacinto Maia, sustentam, tambem, da melhor maneira, um posto de relevo para o desfecho do próximo dia 31.

Ao encerramos o nosso expediente de hoje, era a seguinte a apuração parcial verificada:

CANTORAS

Glorinha Oliveira	477 votos
Teresinha Maia	192 votos
Maria Izabel	123 votos
Inacio Albuquerque	54 votos

CANTORES

Ubaldo Lima	367 votos
Zezé Gomes	222 votos
Jacinto Maia	119 votos
Paulo Bezerra	93 votos
Hianto Almeida	67 votos
Alzir Gomes	53 votos

RADIO-CONCURSO

Qual a melhor cantora da Z.Y.B.-5 ?

Voto em .....

Qual o melhor cantor da Z.Y.B.-5 ?

Voto em .....

Votante .....

ZYB-5 Emissôra Potiguar dos Diários e Rádios Associados

PROGRAMA PARA HOJE:

18.00 — Ave Maria
18.04 — Bôa Noite
18.05 — Gravações
18.15 — Panorama Esportivo
18.25 — Jornal Falado
18.30 — "O Vingador"
18.45 — Programa Oficial do Estado
19.00 — Hora Certa
19.02 — Ubaldo Lima
19.15 — Pianista Pedro Duarte
19.30 — Hianto Almeida
19.45 — Trio de Saxofones
19.55 — Noticias de todo o País
20.00 — HORA DO BRASIL
21.00 — Orquestra de Salão
21.25 — Jornal Falado
21.30 — Gravações
21.58 — Até amanhã
22.00 — Caracteristica Final

PARA AMANHA

10.00 — Marcha Inicial
10.02 — Bom dia
10.03 — Valsas Preferidas
10.15 — Déo
10.30 — Conjunto Santa Paula Sereneders
10.45 — João Petra de Barros
11.00 — Tipicas Portenhas
11.25 — Jornal Falado
11.30 — Uma dupla do teclado
11.45 — Panorama da Guerra
11.50 — Lena Horne
11.55 — Noticias de todo o País
12.00 — Hora Certa
12.02 — Gazeta Sonora
12.10 — No mundo do cinema
12.15 — Gravação
12.20 — Adelina Garcia
12.25 — Jornal Falado
12.30 — Retransmissão da P.R.E.-9
13.00 — Até mais tarde
17.00 — Musica popular variada
18.00 — Ave Maria
18.04 — Bôa Noite
18.05 — Boletim Catolico
18.15 — Panorama Esportivo
18.25 — Jornal Falado
18.30 — O Vingador
18.45 — Programa Oficial do Estado
19.00 — Hora Certa
19.02 — Terezinha Maia
19.15 — Pianista José Pimentel
19.30 — Paulo Bezerra
19.45 — Jazz
19.55 — Noticias de todo o País
20.00 — HORA DO BRASIL
21.00 — Zezé Gomes
21.15 — Violonista Gil Barbosa
21.25 — Jornal Falado
21.30 — Gravações
21.58 — Até amanhã
22.00 — Caracteristica Final

A resposta de São Paulo

Conclusão da 3.ª página

jogos de futebol. Pobres, ricos e remediados. Empregadores e empregados. Povo, enfim, em sua mais legitima expressão, a massa anônima que trabalha, que paga impostos, que não ganha lucros extraordinarios, que não recebe favores especiais, que conhece as filas, a falta de carne, a falta de leite, a falta de transporte. Que luta heroicamente para sobreviver á maré montante do encarecimento do custo da vida. Que representa em verdade o Brasil, em sua expressão mais legitima, o Brasil sofredor.

Pois bem. O sr. Valladares foi ao estadio. Sua presença se anunciou pelos altofalantes do campo. Assomou o governador mineiro á tribuna de honra, distribuindo sorrisos abertos e acenos de mão. O povo, espontaneo e rápido em suas decisões, deu-lhe então a resposta de São Paulo. Talvez diferente da resposta de certos politicos. Mas positiva, clara, sem rebuços, irrecorrivel. Uma resposta que nasceu do mais intimo da consciencia coletiva de São Paulo. Uma resposta que é o julgamento do Estado Novo. Uma treemnda, arrasadora vaia.

(Transcrito da "Fôlha da Noite", de São Paulo, de ..... 12-3-45.)

FIAT

Conclusão da 1.ª página

tenho a iniciativa do atual detentor da pasta da Guerra na preparação do nosso exército para desempenhar o papel de que em 44 vemo-lo desincumbir-se, no teatro de batalha do Mediterraneo. Tendo sentido que o concurso das nossas forças civicas navais e aereas, utilizadas apenas deste lado do Atlantico, ainda não era suficiente para sairmos do Segundo Conflito Mundial, com o prestigio de que carecemos, o general Dutra se revelou um fino politico, no encarecer em 43 a necessidade da abertura ,depois da campanha anti-submarina, da nossa segunda frente na Europa. Honra lhe seja por este outro serviço á democracia e ao ascendente continental do Brasil.

Ao regressar dos Estados Unidos era portador o general Dutra, em 43, do pensamento intimo da mobilização do Corpo Expedicionario, como ,ao volver em 44 da linha de frente da Italia, tambem trazia nitida a noção da responsabilidade, que tinha o exército, na devolução do Brasil ao governo de si mesmo. Que candidato mais adequado poderiamos encontrar do que um chefe destes ,assim imantado para os dois polos da estruturação interna e externa brasileira! Infelizmente, sondado pelo coronel Juarez Távora, major Juraci Magalhães e o general Flores da Cunha, se reservou o general Dutra em consentir que o seu nome fosse objeto de negociações para substituir o sr. Getulio Vargas. Foi diante da polida, porém firme recusa do ministro da Guerra que se enfrou a cordenar no meio politico a candidatura do brigadeiro Eduardo Gomes.

O momento não comporta a arte de manobrar. E exclui, por sua vez, o espirito engenhoso dos manobristas. A grande comoço politica, em que se vê sacudido o Brasil, ao cabo de sete anos de regime pessoal de governo, só nos inspira uma conjuração: esta que pretende juntar os brasileiros, para fundi-los numa frente unica democrática. Não poderemos sair da Segunda Guerra Mundial restituindo a Alemanha e Italia á democracia, na ponta da baioneta dos nossos soldados, e estes herois, voltando ao Brasil, para encontrar sua patria atolada numa ignobil caricatura de fascismo, pois que a tanto equivalem a Constituição de 37 e o ato adicional de 45.

A questão da escolha de um sucessor para o sr. Getulio Vargas não é para ser tratada com a fluidez graciosa, que encontramos nos passes de mágica do presidente Vargas. Até hoje soube o chefe do governo, que é um arteiro, como se diz no Rio Grande, mergulhar a patria em horas tais, em sono hipnótico, ficando a hipnotizada na dependencia do hipnotizador. As sinteses do sistema politico getuliano obedecem aos mesmos principios dos dois sonos, o hipnótico e o medianimico, que o agente sabe provocar, graças á ação de uma vontade enérgica e lucida, exercida sobre 40 milhões de individuos, já habituados á sofrê-la. Está aqui o sr. Benedito Valadares por conta das radiações fluidicas do medium e hipnotizador do Rio Negro. Todos esses espiritos desencarnados em 37 da democracia se iludem pensando encontrar sua reencarnação democrática,uma vez reanimados por semelhante medium.

Estamos em uma jornada onde nenhum de nós terá o direito de entrar em cálculos nem especulações. E muito menos para fazer as contas de seus interesses individuais e politicos. E' preciso que em nossas ações exista o germen e um pensamento desinteressado. A hora não comporta almas mesquinhas, corações estreitos e inteligencias de antolhos. Quem tiver o segredo destas miudezas deve ser afastado do circulo daqueles que se sentem ungidos de bastante heroismo, para restituir ao Brasil um pouco da dignidade de si mesmo, que lhe foi roubada, que ele perdeu, mas que ele pretende recuperar.

Não acredito que o brigadeiro Eduardo Gomes e o general Dutra se disputem por conta do governador Valadares, aprendiz de manobras do malabarista do Rio Negro. Dizia De Vaniére, o autor de "Relampagos do Sentimento", que, quando dois homens se disputam, é que há um tolo entre eles. O major brigadeiro do Ar e o ministro da Guerra não teem por que se disputar neste momento. Há entre os dois muitos homens de siso, muitas almas desinteressadas, sensiveis ao maior dever que nos pesa na luta presente, e que é de novo entronizar-se a liberdade na constituição no governo do Brasil. A liberdade está no coração do poder de nossa terra. Torna-se, entretanto, indispensavel, transportá-la desse relicario para o seu trono, que é a lei escrita e não o arbitrio do homem providencia.

Ora, para esta lição o problema numero um consiste em termos exército, marinha e aviação unissonos. Tal o "fiat" que vai operar a criação da sementeira das ideias livres, com a reconstrução da lei, e emancipação da verdade a restauração da justiça, tudo isto amanhã, já não mais na dependencia da vontade de um individuo, porém, traduzido numa constituição, votada pelo povo.

BARALHOS:
139 e Campista
Recebeu: Antonio Fasanaro
Rua Frei Miguelinho, 58

CINEMATOGRAFIA

Critica do Dia

COTAÇÃO:
0 — Pessimo.
1 — Sofrivel.
2 — Regular.
3 — Bom.
4 — Otimo.
5 — Excepcional.

SOBERBA

— 4,5 —

Que belissima expressão de arte cinematografica! "Soberba" é insofismavelmente um espetaculo digno do cinema de nossos dias, quando a passos largos caminha-se para o mais alto grau de perfeição da Oitava Maravilha do mundo moderno. Orson Wells, com este seu esplendido "Soberba" veiu confirmar o que já se havia dito, em torno de sua extranha personalidade: é incontestavelmente um genio. Quiz revolucionar o cinema banal, o cinema de sempre, dando-lhe aspectos novos e o conseguiu. Poz á parte toda a malidicencia, todo o pessimo dos antiquados cineastas e fez ver aos mesmos e ao mundo do cinema que é este não é mais somente uma mera diversão, um passatempo futil com cow-boys e beijinhos amorosos e sim uma arte; uma arte dificil, que exige de seus cultores compreensão, espirito de realização, coragem. O que mais nos faz admirar Orson Wells é a sua originalidade. "Soberba" que é o seu segundo filme, apresenta todas aquelas novidades que haviamos visto no incrivel "Cidadão Kane". Fotografias de angulo, efeitos luminosos, efeitos de som, tudo diferente. Para que maior prova da originalidade de Wells do que a maneira exquisita com que ele começa "Soberba"? Mostrando a época em que vai se desenvolver o filme, com os seus costumes, com suas toilettes com tudo enfim, ele prepara o espirito do fan, e quando começa propriamente a pelicula todos já estão ambientados.

O argumento que Orson Wells foi buscar para a sua pelicula não é original. Nota-se porém o esforno de todos no sentido de assim o fazer.

Historias de familias aristocraticas, de esplendores e decadencias de orgulhosos ricos, já têm sido vistas muitas vezes. Entretanto, aquela maneira exquisita de fazer um filme, com quebras de sequencias bruscas, quasi sem nenhuma conexão com as seguintes, faz da historia dos Ambersons, um enredo

(Continua na 8ª página)

OPORTUNIDADES

Os anuncios desta secção são irradiados, gratuitamente, no programa da ZYB-5, de 10 ás 11 horas

ENCARNAM-SE imagens, concertam-se bonecas, estatuêtas, jarrões, objetos de arte em gesso, em louça, em massa, etc. Avenida Rio Branco, 873.

—

VENDEM-SE doze casas á Rua Paianazes, do numero 1528 a 1550, um terreno de 44 mts. de frente por 50, prestando-se muito bem para instalação de uma vila. A tratar nessa mesma rua nº 1531.

—

VENDE-SE, proximo ao Mercado do Alecrim, um confortavel armazem, com 4 portas de frente, prestando-se para qualquer ramo de negocio. Trata-se no mesmo, na rua Amaro Barreto, 1435.

—

VENDE-SE uma sala de jantar e um quarto de casal. Tudo novo. Ver e tratar na Avenida Hermes da Fonseca, 504 — Tirol.

—

CASA: Vende-se por preço de ocasião, com varios comodos. A quem interessar, dirija-se á Av. 5 (cinco), 749, bairro do Alecrim.

—

VENDE-SE uma sala de jantar em perfeito estado, a tratar na Avenida Rio Branco, 321.

—

VENDEM-SE 1 terreno á Av. Rio Branco, 452, 4 casas á Travessa Auta de Souza esquina com a 13 de Maio 1 terreno á Rua 13 de Maio 476. Tratar na Cooperativa Central de Credito, ex-Caixa Rural de Natal.

—

VENDEM-SE a casa e mercearia á rua Satiro Dias nº 1.361, um moinho com motor para caldo de cana, otimo ponto comercial fazendo bons apurados. A tratar na mesma.

—

VENDE-SE o engenho "Recreio" situado a dois quilometros da cidade de Pedro Velho (Vila Nova), todo irrigado com força hidraulica para o movimento deste, servindo tambem para outras industrias. Facilita-se o pagamento. A tratar com o proprietario na mesma cidade.

—

O BRASIL PRECISA DA AVIAÇÃO

Subscrevam ações das Linhas Aéreas Brasileiras (em organização).

Capital: Cr$ 50.000.000,00 Ações de Cr$ 200,00.

Agentes no Estado do Rio Grande do Norte: Pedroza & Irmão Limitada. Tavares de Lira, 96 — 1º.

—

A "CASA FARACHE"
calçados e artigos para — homem —

Avisa ao publico e á sua distinta freguesia, que acaba de receber novo, variado e escolhido sortimento de: — Sapatos para homem, senhora e criança. Camisas, cuecas, pijamas, gravatas, meias, enfim, tudo para homem. Calçados para passeio e para esporte. Ketes, tenis, sandalias, etc., etc.

Preços reduzidissimos, conforme a tradição da casa.

Travessa Mexico, 80 — Ribeira.

54V

Para a escolha do primeiro adversário do Maguari

Galvão, Mesquita Ltda.

FERRAGENS EM GERAL, TINTAS, OLEOS, ARTIGOS SANITARIOS, MATERIAL PARA SANEAMENTO, FERRO PARA CONSTRUÇÃO E EM CHAPA GALVANISADO E PRETO, ETC.

End. Tlg. "GALMES" Tel. 1.119 - Caixa Of

Barão de [illegible] e Cel. [illegible] 39 e 41

NATAL RIO GRANDE DO NORTE

Jogarão domingo, em Hermes da Fonseca, os combinados America x Alecrim versus Santa Cruz x Atletico--Os ingressos para a temporada do campeão cearense

O primeiro adversário do Maguari, de Fortaleza, nesta capital, será, como já informamos, um combinado America x Alecrim ou Santa Cruz x Atlético.

Para escolha do quadro que terá de enfrentar os cearenses, será realizado, domingo, interessante encontro entre duas equipes formadas com jogadores dos quatro clubes acima. O combinado América x Alecrim envergará a camiseta rubra enquanto o combinado Santa Cruz x Atlético vestirá a jaqueta tricolor.

O vitorioso, com algumas modificações que se façam necessarias após o 2º jogo com o ABC, no domingo 25, será o primeiro adversário do Maguari.

Com efeito, rubros e alviverdes, de um lado, e tricolores e rubro-negros, de outro, formarão dois excelentes conjuntos, sendo de esperar uma luta igual, movimentada e renhida. Afinal, um jogo com bastante atrativos para o publico, que deverá ser numeroso, pois como se sabe a renda dos dois jogos se destinará á Federação Norte-Riograndense- afim de atender as despesas para a vinda do bi-campeão cearense, estimadas, como já dissemos ontem, em vinte e um mil cruzeiros.

Para formação dos combinados que atuarão domingo, no Estádio "Juvenal Lamartine", deverão comparecer áquela praça de desportos os seguintes jogadores:

Do AMERICA — Rossini, Bocadagua, Leonidas, Ademar, Cincoenta, Jaime, Natanael, Ferreira, Cachorrinho e Viana.

Do ALECRIM — Lino Geraldo, Geléia, Bararáu, Vadeco, Kerginaldo, Piri, Santiago, Adão Veiga e Perequeté.

Do SANTA CRUZ — Varela Zeno, Artemio, Zélins, Miranda, Piôlho, Dão, Altanir Biá Lazito e Musico.

Do ATLETICO — Ernani, Chagas, Sobrinho, 41 Cavalcanti, Tong, Nelson, Badof, Valtinho Côrbo e Claudegando.

Os ingressos serão cobrados ao preço unico de Cr$ 5.00.

AMERICA F. C.

O América F. C. realizará no próximo domingo, na sua séde social, á Avenida Campos Sales, uma feijoada á brasileira a qual deverá comparecer avultado numero de socios e convidados.

Para êsse almoço de cordialidade ,vem o América recebendo muitas adesões, cuja relação encontra-se em poder dos srs. Humberto Nesi e José Herôncio, respectivamente Presidente e Diretor Social do grêmio rubro.

IMPUREZAS DO SANGUE ELIXIR DE NOGUEIRA (SILVEIRA)

APRESENTAÇAO INSIDIOSA

RIO, 15 (Meridional) — Um matutino publica uma carta aberta, dirigida ao general Eurico Gaspar Dutra, pedindo que não aceite a indicação do seu nome á candidatura presidencial da Republica, argumentando que é uma apresentação insidiosa.

Os ingressos para a temporada do Maguari

Tendo em vista os pesados compromissos assumidos para a temporada do Maguari Esporte Clube a Federação Norte-Riograndense de Desportos vê-se na contingencia de cobrar os ingressos para os dois sensacionais jogos do bicampeão alencarino aos seguintes preços:

Cadeira	Cr$ 25,00
Arquibancada	12,00
Sombra	8,00
Militares	4,00
Geral	5,00

Escritas Comerciais

e industriais, e demais serviços atinentes á sua profissão, aceita-os

RAIMUNDO LUZ

Contador

devidamente registrado

Endereço: Rua América, 1064 — Alecrim

O CARTAZ JUVENIL

Palmeiras x Juventus, o prélio de domingo

O campeonato da Liga Juvenil de Futebol prosseguirá domingo, no Campo do América, com a realização do encontro entre as equipes do Palmeiras e do Juventus.

O quadro palmeirense campeão invicto do primeiro turno, surge como favorito, tudo indicando, porem, que encontrará na equipe juventina u madversario cheio de entusiasmo e disposto a vender caro a derrota.

O onze dirigido por Luiz Carlos conta em suas fileiras bons elementos e deve ser recordado que no seu primeiro jogo do returno empatou sensacionalmente com o Flamengo pela contagem de 3x3.

"O DIARIO"

É o jornal de maior VENDA AVULSA da Capital

"A CASA COSTA" queima diariamente miudesas e perfumarias

Rua Amaro Barreto, 1312

Nova regulamentação para a "Copa Roca"

RIO, 15 (Meridional) — O regulamento da "Copa Roca" será objeto de novas conversações entre a Confederação Brasileira de Desportos e a Associação de Futebol Argentina. Falando á reportagem, o sr. Castelo Branco presidente do Conselho Técnico da C.B.D., declarou que durante sua estada em Buenos Aires, de regresso de Santiago do Chile, manteve entendimentos com os mentores da Associação Argentina no sentido de ser modiificada a regulamentação da Copa Roca. Assim, seria iniciada uma nova disputa, compreendendo cada competição dois jogos de dois em dois anos, com revezamento de local entre o Brasil e a Argentina. O vencedor de três competições consecutivas ou o pais que marcar primeiro mais de seis poptos em competições alternadas, será o vencedor da Copa.

Tambem a parte financeira será alterada, tendo sido proposta o aumento da contribuição á delegação visitante ,para Cr$ 300.000,00, sendo que atualmente essa cota é de Cr$ 100.000,00.

Aguardado com interesse o Torneio Relampago

RIO, 15 (Meridional) — O publico esportivo desta capital aguarda com natural ansiedade o Torneio Relampago, em que os quadros cariocas farão sua apresentação, e numa demonstração de suas possibilidades no proximo campeonato .O Torneio Relampago está marcado para o dia 25 do corrente no Estadio do Vasco da Gama, dele participando os clubes Flamengo, Fluminense, Vasco da Gama América, Botafogo e São Cristovão.

Leiam "A CIGARRA"

Bonus de Guerra COMPRA-SE Frei Miguelinho, 58 — 1º andar

Treino de voleibol no Aero Clube

Hoje, na quadra iluminada do Aero Clube, treinarão as equipes de voleibol do clube local e do Clube Hipico, que ativam assim seus preparativos para o próximo torneio aberto que promoverá o clube de Lagôa Nova.

O exercicio começará ás 19 horas, sendo convocados todos os jogadores do Aero e do Hipico.

Os abusos...

(Conclusão da 2ª página)

e á defesa.

Reletivamente ao caso dos autores de obras impressas há a chamada teoria da provocação que Rabreguettes parece esposar e já dava a Brunetiére, em 1898, ensejo para um espirituoso artigo.

"O autor, expõe Fernando Prunet, desde que publica uma obra, vai ao encontro da critica, provoca-a, tem que sofrê-la; não pode usar do direito de resposta, porque foi nomeado ou designado por sua espontanea vontade."

Brunetiére é mais rigoroso; considera provocações á critica os proprios discursos e outras manifestações do pensamento feitas em publico.

O direito de resposta deve ter portanto limitações inteligentes. A primeira delas seria concedê-lo apenas sobre alegações de facto. Perguntarão: e as ofensas, a injuria, a calunia? Para estas, respondo, não se criou o dirreito de resposta; são atinentes ao processo não responde; busca a aplicação da pena. Algumas leis de imprensa, em vários paises, estabelecem que o direito de resposta não exclui a ação penal, parecendo assim mostrarem ser a resposta inerente ás puras contestações em matéria de facto.

FICAM APENAS OS TRABALHADORES

LONDRES, 15 (AP) — A Trangocean anunciou que o governo japonês ordenou a evacuação das maiores cidades do país: Tokio, Nagoya, Osaka e Kobe, acrescentando que apenas os trabalhadores nas industrias de guerra essenciais poderão permanecer naquelas cidades, das quais três já foram pesadamente atacadas e danificadas pela aviação americana.

CONFIRMAÇAO DO GABINETE JAPONÊS

LONDRES, 15 (AP) — Logo depois da Transocean anunciar a evacuação das maiores cidades do Japão, Tokio revelou que o gabinete japonês, em sua reunião de hoje, resolveu ordenar "a evacuação dos civis das grandes cidades", inclusive da propria Tokio.

Linhas Aereas Brasileiras S. A.

EM ORGANIZAÇÃO

Capital — 50.000.000,00

TRANSPORTE EM AVIÕES DE PASSAGEIROS E CARGAS

DEVIDAMENTE AUTORIZADA PELO GOVERNO FEDERAL

AGENTES PARA TODO O ESTADO:

Pedroza & Irmão Ltd.

Avenida Tavares de Lira, 96 — 1º And.

TELEONE: 1195

FERNANDES & CIA.

Endereço Telegráfico FERNADIA Fone: 1643 Cx. Postal, 92

Av. Tav. de Lira, 35 DEPOSITO Trav. Venezuela, 31 NATAL

PEÇAS E ACESSORIOS PARA TODOS OS TIPOS DE CARRO

PNEUS — BATERIAS — OLEOS E GRAXAS, ETC.

Tudo pelos menores preços da praça

FALA AO "DIARIO DA NOITE", DO RIO:

A cand. Ed. Gomes vitoriosa no R.G. do Norte, Ceará e Paraíba

O DIÁRIO

NATAL — Sexta-feira, 16 de Março de 1945

A mudança da feira do Carrasco

O que dizem alguns comerciantes dali

Ha poucos dias noticiamos que o Prefeito cogitava mudar o local da Feira do Carrosco para outro ponto entre as Avenidas 8 e 9, no bairro do Alecrim.

Ontem, uma comissão de comerciantes residentes no Carrasco veiu á redação deste vespertino, trazendo-nos a informação de que esta semana se realizou a ultima feira ali, pois o prefeito, por motivos que não foram expostos, acaba de ordenar que, na próxima quarta-feira ela seja efetuada no cruzamento das Avenidas 8 e 9 como dissemos.

A referida comissão já mandou um memorial ao dr. José Varela, com mais de trezentas assinaturas, pedindo que revogue essa ultima resolução, a qual trará consideraveis prejuizos a dezenas de pessoas que se instalaram no Carrasco, para iniciar atividades comerciais.

Cinematografia

Conclusão da 6.ª página

atraente, em certos trechos impressionante.

O elenco escolhido para "Soberba" soube maravilhosamente colocar-se ao lado do seu diretor, de sua produção. Joseph Cotten revelado pelo proprio Wells, em Eugene, Tim Holt no orgulhoso descendente do major Amberson, George, Dolores Costelo em Izabel, Anne Baxter em Lucy, Agnes Moorehead, Ray Collins, Erskine Sanford, Richard Bennet, formaram um "cast" homogeneo em que é dificil se destacar o melhor.

Encerra o celuloide uma bela lição da vida. Aquele orgulhoso George Amberson nascido e criado no fausto de sua residencia, no seio dos eternos carinhos das pessoas que o cercaram, fazendo todas as suas vontades, jamais pensou em ser um simples auxiliar de advogado ganhando apenas oito dolares semanais! De que lhe valeu os milhões do seu avô? Tudo acabou. E ele foi como era desejo de todos os seus visinhos, severamente castigado.

Não satisfeito ainda com as novidades do filme, Orson Wells ainda apresenta como fecho de "Soberba", o elenco, os produtores, os cenografos, dizendo no fim: "E eu realizei e dirigi esta obra; meu nome é Orson Wells".

J. M. F.

INFORMAÇÃO — "Soberba", filme da RKO Radio com o titulo original "The magnificent Ambersons" baseado na novela do mesmo nome de Booth Tarkingon. Uma realização de Orson Wells que escreveu o "screen-play", produziu e dirigiu o filme. Principais interpretes: Joseph Cotten, Dolores Costello, Tim Holt, Ann Baxter, Agnes Moorehead, Ray Collins, Erskine Sanford e Richard Bennet. Estreiado no Rex a 15-3-45.

—

CARTAZ DO DIA

REX — Hoje, ás 19,45 — "Soberba", com Dolores Costello e Joseph Cotten.

S. PEDRO — Hoje, ás 19,30 — "Alem do horizonte Azul", com Dorothy Lamour

ROIAL — Hoje, ás 19,30 — "Picardia do Cow-boy" e "Ao Diabo com Hitler".

Dr. Raul Fernandes

Avisa que atenderá seus clientes, mediante hora previamente marcada no consultorio a Praça João Maria 50. Fone 1267

Somente durante o corrente mês

DR. VILLAÇA

MEDICO DE CRIANÇAS
Reiniciou sua clinica
Cons.: Rua Ulisses Caldas 88 — 1º
Residencia: Av. Hermes da Fonsêca 1015
—:- Tirol -:—

Procissão do Senhor dos Martirios

Patrocinada pela Irmandade do Bom Jesus dos Passos, realizou-se hoje a procissão do Senhor dos Martirios.

O prestito religioso saiu as 16,30 horas da Catedral, percorrendo as principais ruas da Cidade Alta. Tomaram parte na procissão, além dos catolicos em geral, as irmandades de São João Batista, Senhor dos Passos, Santissimo, e a Associação de Nossa Senhora das Dores.

Sob o Palio, foram o Paroco Mons. Alves Landim e os Padres Benedito Alves e Neves Gurgel, capelão da Irmandade dos Passos.

A Interventoria Federal, determinou que o expediente das repartições do Estado fosse apenas pela manhã.

Tocou, durante a procissão, a Banda da Força Policial.

A cerimonia do "beija", depois de terminada a procissão irá até ás 21 horas.

CONCURSOS PARA O BANCO DO BRASIL E DO D.A.S.P.

José Ferreira Filho leciona Português, Preparando candidatos para habilitações ao Artigo 91. Cursos: Primário, Ginasial e Colegial, Gramática, Historia e Literatura. Informações pelo telefone 11-45.

Conjunto Teatral Potiguar

Realiza-se hoje ás 19 horas, no Teatro Carlos Gomes a Assembleia Geral do Conjunto Teatral Potiguar, que de acordo com os seus estatutos elegerá sua nova diretoria.

O Presidente, Sandoval Vanderlei, pede encarecidamente o comparecimento de todos os associados, a esta reunião.

Seguindo-se á Assembleia realizar-se-á mais um ensaio da peça O DIVINO MESTRE.

Em visita a "O DIARIO"

um ex-tripulante do navio "Tiradentes"

E' do conhecimento do publico o recente abalroamento sofrido pelo navio "Tiradentes", em consequencia do que sossobrou nas proximidades de Trindad.

Noticiando o afundamento do navio do Lloyd Brasileiro, "O Diário" salientou que de sua tripulação fazia parte o sr. Alcebiades de Souza, natural deste Estado, e que ocupava o lugar de chefe de maquinas, no barco sinistrado.

Ontem, esse conterraneo, recentemente chegado a Natal, veiu á redação deste vespertino agradecer-nos a referencia feita ao seu nome. Acompanhava-o seu irmão, sr. Salustriano de Souza, funcionario da Fiscalização do Porto desta capital.

Aumentada a cabeça de ponte americana

PARIS, 16 (A.P.) — Apesar de extrema resistencia dos nazistas, as tropas americanas do 1º Exército de Hodges aumentaram sua cabeça de ponte em Remagen para 18 kms. de largura e 10 de profundidade, capturando Rhondorf, ao norte de Honnef sobre o Rheno. Na área ao leste da cabeça de ponte, os yankees penetraram em Agelidaes. Mais para o sul, foi capturado o entroncamento de Rottbize, onde continua a ser travada violenta luta.

O restabelecimento das relações Brasil-U.R.S.S. será automatico

RIO, 16 (Meridional) — Declara um vespertino que o restabelecimento das relações diplomaticas entre o Brasil e a Russia verificar-se-a automaticamente, não havendo troca de notas a respeito, porque nunca houve rompimento. O ato culminante será a nomeação dos respectivos embaixadores.

FALA O POVO

Inaugurando, hoje, esta nova secção de "O Diário" colocamo-la á disposição do povo. Quem quizer se fazer ouvir sobre um assunto de interesse coletivo, quem tiver uma sugestão a expôr ou uma queixa justa a formular, encontra, agora, assim, a partir de amanhã, neste vespertino, uma "cabeça de ponte" para tanto.

Naturalmente, que esperamos dos futuros colaboradores desta secção a atitude de compreensão, medida, verdade e equilibrio, com que todos os assuntos devem ser sempre tratados, num jornal.

Tambem esperamos que não nos mandem mensagens anônimas. Estas cousas, aliás, de modo nenhum, são um aviso ou uma advertencia. Apenas, sim, uma explicação prévia, para qualquer documento que, tendo sido enviado, não logre sair em letra de fôrma.

Dito isto, parece-nos que está apresentada a secção, restando somente a especificação do endereço para o qual deve ser encaminhada qualquer correspondencia: "Redação d "O Diário" — Secção "Fala o Povo" — Natal.

AVISO AOS ESTUDANTES

LIVROS ADOTADOS PARA A REABERTURA DOS CURSOS DO COLEGIO ESTADUAL (ATENEU NORTE RIOGRANDENSE), RECEBEU OS SEGUINTES:

Joaquim Silva — Historia Geral 1ª e 2ª serie — Historia do Brasil 3ª e 4ª serie.

Aroldo Azevedo — Geografia Geral 1ª e 2ª serie — Geografia do Brasil 3ª e 4ª série.

Vandick Londres — Latim do Ginásio 1ª e 2ª série.

Newlands — English 2º, 3º e 4º Grade.
Tapajoz — Historia do Brasil — Colegial.
Beatriz — El Espanol del Colegio.

A' Livraria "Ismael Pereira"
DR. BARATA, 165

Declarações do sr. José Augusto áquele jornal carioca, de volta de sua viagem ao nordeste

"Do Rio Grande do Norte, que acaba de visitar em missão politica, vem de regressar o sr. José Augusto, antigo governador daquele Estado e seu representante no Senado em varias legislaturas. Logo após a sua chegada procuramos ouvir as suas impressões, tendo o chefe do Partido Popular nos declarado:

— "Percorri todos os municipios do Rio Grande do Norte, encontrando por toda a parte o maior entusiasmo pela causa de democracia, encarnada na candidatura do sr. Eduardo Gomes.

O mesmo observei nos varios municipios do Estado da Paraiba, que atravessei de automovel, em alguns dos quais demorei algum tempo, tendo oportunidade de conversar com alguns dos seus lideres mais destacados.

Não ha exagero em afirmar que o nome do nosso candidato está no coração do povo nordestino.

No meu Estado, e dos meus antigos companheiros de jornada politica, destacaram-se dois, o sr. João Camara e o sr. José Augusto Varela, dois coestaduanos de grande prestigio moral e politico os quais apoiam sem reservas a atitude do ilustre interventor federal, o sr. general Fernandes Dantas.

Os demais chefes da tradicional agremiação politica, hoje legalmente extinta, mas ainda viva no sentimento publico, estão entusiasticamente com a candidatura das forças democraticas do país.

A situação divergente daqueles dois velhos e leais companheiros decorre de compromissos anteriores e somente pode merecer o meu acatamento e o dos meus amigos.

Quanto ao dr. Juvenal Lamartine, que o dr. Deocleciano Duarte, mal informado dos ultimos acontecimentos da nossa terra, dá como acompanhando o interventor Dantas, posso adiantar que a assinatura daquele ilustre ex-governador potiguar foi a primeira a ser aposta na lista dos que estão decididamente com Eduardo Gomes.

O mesmo caminho tomaram o ex-governador Rafael Fernandes, os ex-senadores Eloy de Souza e Joaquim Inacio, o ex-deputado Ferreira de Souza, e quase todo o mundo no Rio Grande do Norte.

Cumpre-me afirmar que a ninguem solicitei solidariedade no sufragio que vou dar ao grande nome nacional de Eduardo Gomes.

Todas as adesões foram espontaneas e nasceram da compreensão dos nossos deveres para com a democracia.

Devo aqui acentuar que a conduta do interventor do Rio Grande do Norte, como a do sr. Rui Carneiro na Paraiba, e do sr. Menezes Pimentel no Ceará, tem sido de absoluto respeito á livre manifestação da opinião publica, o que muito lhes realça o valor e revela a compreensão que teem dos seus deveres de governantes.

Outro ponto que desejo destacar é o que se refere á conduta das forças armadas em todo o nordeste.

Tais forças se conservam totalmente alheias ás atividades partidarias, cada soldado vivendo para os seus misteres profissionais e para os seus deveres civicos.

E' o caso por exemplo, do ilustre general Mario Ramos, em Natal, como dos demais comandantes de unidades militares, todas vivendo totalmente alheias ás competições partidarias.

De resto esta é a orentação que lhes foi traçada (e está sendo seguida á risca), pelo general Gaspar Dutra, o ilustre ministro da Guerra, que tão nobre compreensão tem revelado do papel das forças armadas de nossa Patria.

Para concluir; volto satisfeitissimo da minha visita ao nordeste.

A candidatura Eduardo Gomes sairá dali integralmente vitoriosa, e tanto os que por ela trabalham como os governantes locais que a combatem, uns e outros se conduzem á altura das responsabilidades que temos para com a democracia.

Refiro-me ; bem claro, aos Estados do Rio Grande do Norte, Paraiba e Ceará dos quais posso dar noticias seguras.

Fala á imprensa...

(Conclusão da 1ª pagina)

Berlim, disse: "Não sei, isto só pode ser conhecido se perguntarem a Stalin". Continuando, acentuou: "O jornal circulará sem autorizaçao do D.I.P., pois este ja esta enterrado". Falando sobre a orientação politica, frizou: "Defender os interesses do povo e a grande politica". Perguntaram-lhe se era riograndense e respondeu: "Sou internacional, porisso estive preso varias veses." Dizendo que "A Manha" sairá novamente, frizou: " O orgão defenderá a candidatura do sr. Getulio Vargas, embora ele tenha dito que não é candidato, porque "A Manha" defenderá os fracos e os oprimidos". Perguntado sobre o que pensava do artigo 177 e da Constituição, respondeu: "Não jogo no bicho". Concluindo, tratou do reconhecimento da Russia pelo Brasil. "A grande dificuldade, com que estou seriamente atrapalhado, não é saber se o governo brasileiro vai reconhecer o governo russo, mas se o governo russo reconhecerá o governo brasileiro".

SEJAMUS DIGNOS DOS QUE ESTAO MORRENDO NA ITALIA

O DIÁRIO

Orgão dos "DIARIOS ASSOCIADOS"
Fundado a 15 de Setembro de 1939

ANO VI — NATAL, Sábado, 17 de Março de 1945 — Nº 572

CARDEAL DO BRASIL O EX-BISPO DE MOSSORO'

RIO, 17 (Meridional) — A Curia Metropolitana notificou á imprensa que Dom Jaime Camara foi nomeado cardial.

ESTEVE NO GABINETE DO MINISTRO APENAS EM OBJETO DE SERVIÇO

RIO, 17 (Meridional) — O coronel Alcides Etchegoyen escreveu uma carta a imprensa, esclarecendo que compareceu ao gabinete do general Dutra, ontem, em objeto de serviço e não para cumprimentá-lo por motivo de sua candidatura.

Não são orgãos politicos os sindicatos

Pelo menos, é o que afirme o sr. Marcondes Filho, acentuando que os mesmos devem estar alheios ás competições partidarias

RIO, 16 (Meridional — A Agencia Nacional distribuiu as seguintes declarações do sr. Marcondes Filho:

— "A situação politica está perfeitamente definida. Na entrevista de Petropolis, o presidente da Republica declarou que a recomposição dos quadros politicos dara ensejo ao aparecimento de novas e sadias correntes de opinião, identificadas com os altos problemas nacionais. Por sua vez, em seu discurso de posse, o ministro da Justiça informou que essas correntes de opinião se enquadrarao em partidos nacionais com programa e ação definidos, segundo sera estipulado na lei eleitoral, cuja elaboração foi confiada a ilustres magistra-

(Continua na 8ª pagina)

The Western Telegraph Company Limited

FILIADA A' CABLE AND WIRELESS LIMITED

Temos o prazer de anunciar aos nossos clientes e ao publico em geral que as nossas comunicações para localidades na França liberadas pelos aliados já se acham normalizadas ;assim a WESTERN TELEGRAPH aceitará telegramas para as referidas zonas nas seguintes taxas:

For palavra ordinaria	Cr.$ 14,85
" " preterida (LC)	7,42
NLT por 25 palavras	123,75
(por palavra extra)	4,95

Nobre e serena advertencia do general Cristovão Barcelos, chefe do Estado-Maior do Exercito, em discurso na Escola do Estado Maior

DEVEM MANTER-SE ALHEIAS A'S LUTAS POLITICAS AS CLASSES ARMADAS

RIO, 17 (Meridional) — Os vespertinos publicam, destacadamente, uma advertencia do general Cristovão Barcelos, chefe do Estado-Maior do Exército, no discurso pronunciado na Escola do Estado-Maior. Nesse discurso, o ilustre militar acentúa que as classes armadas devem manter-se alheias ás lutas politicas, porque, assim, servirão aos justos anseios dos brasileiros e não se afastarão de suas tradições. Afirmou o chefe militar: "O Exército no passado foi sempre seguro penhor da defesa dos principios democráticos, que, mais do que nunca, constituem hoje um constante motivo da aspiração nacional". Ao alertar as classes armadas a respeito da situação politica nacional, o sr. Cristovão Barcelos exclamou: "Sejamos dignos dos nossos irmãos que souberam morrer na Italia !"

Escreve ao int. de Pernambuco o pai de Democrito deSouza Filho

morto justamente pelas balas de homens que o Estado paga para vigiar a segurança coletiva

RECIFE, 17 (Meridional) — O sr. Demócrito de Souza, pai do academico Democrito de Souza Filho, assassinado barbaramente durante os acontecimentos verificados aqui, escreveu uma carta ao Interventor Etelvino Lins, destacando-se os seguintes trechos: "Não sei como estou escrevendo a V. Excia., tal é a profundeza da minha dôr. O arcabuzamento estupido do meu filho Democrito deixou-me com a alma aos pedaços. E o que mais me enche de horror e amargura é te-lo visto cair pelas balas sinistras dos homens da Policia Civil, aos quais o Estado paga para guardar incolume a nossa liberdade e vigiar a nossa segurança. Nunca pude supor que elementos da Policia do Govêrno de V. Excia. saissem a rua para matar estudantes desarmados num comicio organizado em ordem. A perda do meu filho, que foi morto na praça publica, como se fosse um cão, no momento em que, dominado pela convicção de estar entre civilizados, tratava de livremente, expender as idéias politicas que liderava com os seus colegas, desarticulou-me a vida. Desejo, tambem, de modo irrevogavel, que V. Excia. se digne conceder minha exoneração do cargo de advogado de oficio da Força Policial do Estado, para o qual fui nomeado por ato governamental nº 1607, de 27 de Julho de 1938, e diz-me a consciencia que tenho exercido com devida assiduidade".

Apoio de todas as forças da Nação

Não são só os velhos politicos. Tambem a mocidade e o operariado formam ao lado do Brigadeiro Eduardo Gomes

RIO, 17 (Meridiona.) — continuação da campanha até suas aspirações. Essas reu-
Um vespertino, analisando a ás urnas. Deste modo, have- niões deverão culminar no
situação politica nacional, rá mesmo uma luta eleitoral. O resultado dos entendimentos realizados, ontem, entre os lideres da oposição, é tomado como decisão, de acordo com o qual a organização do diretorio central será ultimada imediatamente para articular as forças democraticas. Informa, ainda, o vespertino, que a mocidade forma ao lado do Brigadeiro, cuja autoridade pessoal firma-se de modo cada vez mais nitido. A expressão da presença da mocidade ao lado do Brigadeiro será dada — revéla — na proxima semana, com a realização de diversas assembléias da juventude, na séde da Associação Brasileira de Imprensa, para que seja conhecido o depoimento da geração que viveu entre vinte e trinta anos impossibilitada de manifestar seus pensamentos e grande "meeting" na Praça Floriano, na qual apenas os jovens falarão ouvir. Acrescenta, por fim, o mesmo jornal: "Nenhum as oposições que o Brigadeiro seja apoiado exclusivamente pelos velhos politicos. O apoio destes é e recebe com prazer, porque significa o apoio da experiencia da vida publica Mas, não lhe falta menor apoio da juventude universitaria e intelectual do país, assim como das forças escarecidas do operariado nacional".

Reportagem sobre a filha de Prestes

RIO, 17 (Meridional) — A filha de Luiz Carlos Prestes, atualmente no Mexico, com o seu doloroso drama e suas aspirações de menina que ainda não conhece o seu pai, é hoje motivo de uma historia narrada num vespertino pelo conhecido jornalista brasileiro, sr. Samuel Wainer, atualmente no Mexico. A menina Anita Leocadia corresponde-se com o pai por meio de cartas, vivendo numa casa do Estado, mas mostra grande vontade de ir para sua patria. Disse ela que quando chegar ao Brasil vai montar num cavalo com o pai e galopar pelo Brasil inteiro, num passeio que será belo. A srta. Lidia Prestes, irmã de Luiz Carlos Prestes e que cuida de Anita, recordou a ação de d. Leocadia, sua mãe, para tirar a menina das garras da Gestapo e que, para isso, se fez ouvir em Paris, em Londres, em Madrid, em Bruxelas, em Moscou, em Nova York, em Cuba, em Santiago, em Buenos Aires e no Mexico, nos parlamentos, nas fábricas, nas ruas e nas universidades. A srta. Lidia disse que Anita está sendo educada de acordo com as instruções de Luiz Carlos Prestes e só regressará quando este ordenar. O jornalista recordou a morte de d. Leocadia, no Mexico, e o seu extraordinario esforço realizado junto ao governo brasileiro para permitir que Luiz Carlos Prestes fosse libertado. O proprio general Cardenas, ex-presidente da Republica, quando ministro da Defesa do Mexico, ofereceu-se como refen, para garantir a liberdade de Luiz Carlos Prestes.

Em viagem para esta capital o min. da Marinha

RIO, 17 (Meridional) — O Ministro da Marinha, sr. Aristides Guilhem, seguiu para Natal, onde presidirá a solenidade da entrega de outro destroier da Marinha Americana á Marinha Brasileira. Em seguida, inspecionará as bases navais do nordeste.

Aguardando a convenção do P.R.P.

RIO, 17 (Meridional) — Para imprimir uma orientação mais homogenea na sua campanha eleitoral, os que apoiam Eduardo Gomes realizam uma serie de entendimentos, em reuniões entre os seus principais lideres que estão se articulando. A propósito, o sr. Virgilio de Melo Franco, falando á Meridional, informou que a constituição definitiva do Quartel General da oposição dependia apenas do pronunciamento do P.R.P., pois a maior força politica de São Paulo possuirá representante no diretorio central. Como se sabe, a diretoria do P.R.P. não pode manifestar-se antes de sua convenção. Assim, só na reunião de quarta-feira próxima, em São Paulo, é que se ouvirá a palavra ofiical dos lideres perrepistas. Logo após, será formado o diretorio central.

Acha que o Rio G. do Norte ficou entusiasmado com a candidatura oficial

RIO, 17 (Meridional) — Conferenciaram, hoje, com o sr. Agamenon Magalhães, o general Dutra, o sr. Marcondes Filho, e os interventores de Mato-Grosso e Rio Grande do Norte. O general Fernandes Dantas, interventor potiguar, declarou á imprensa que conferenciou tambem com o general Eurico Dutra, cuja candidatura é recebida com entusiasmo no Rio Grande do Norte. Adiantou que regressará a seu Estado dentro de duas semanas.

ELEITO POR 7 VOTOS

Inclusive os da Russia e Estados Unidos

JUIZ DE FORA, 17 (Meridional) — Correu nesta cidade, sem qualquer confirmação, a noticia de que o sr. Antonio Carlos, interrogado pelos amigos sobre a apresentação de um "tertius", teria declarado. Que "tertius""? E afirmou, depois: "Eduardo Gomes está eleito por sete votos: Exército, Marinha, Aeronautica, opinião publica, imprensa, Russia e Estados Unidos." Como salientamos, não obtivemos nenhuma confirmação da nota acima.

ULTIMATUM DE PATTON

LONDRES, 17 (A. P.) — A emissora de Paris anunciou que Patton enviou um "ultimatum" ao comandante alemão em Coblenz, exigindo rendição da cidade para evitar sua destruição.

53

O DIARIO

ORGÃO DOS "DIARIOS ASSOCIADOS"
Fundado a 15 de setembro de 1939

Diretor: João Calmon
Diretor-gerente: Edilson Varela

Redação, administração e oficinas: Rua Frei Miguelinho, 129 — Natal — Rio Grande do Norte — Endereço Telegráfico: "ODIARIO" — Telefone: 1205

ASSINATURAS:

Ano: Cr.$ 60,00. Semestre: Cr.$ 45,00. Numero do dia: Cr.$ 0,50. Numero atrazado: Cr.$ 0,60

No Rio: Serviços de Imprensa Limitada — Edificio Odeon (sala 802).
Em São Paulo: — Serviços de Imprensa Limitada — Rua 7 de abril, 341.

A correspondencia de ordem comercial deverá ser endereçada ao diretor-gerente de "O DIARIO"

OS DOIS PECADOS

Assis CHATEAUBRIAND

S. PAULO, 13 (Pelo telefone) — Acabou o sr. Valladares a sua excursão politica em S. Paulo por onde devera té-la principiado: indo comer com o bispo. A' porta do santo antiste de São Paulo é que cumpria ao governador de Minas ter batido, antes de começar os seu sorâculos de pitoniza ambulante, dos quais só estilam a ansia de separar. Seu animo, aqui aparecendo estava longe do desejo de congraçar os paulistas no grangeio de votos em favor de um candidato que não dividisse o pais. O objetivo capital da viagem do chefe do executivo mineiro foi despejar de S. Paulo a candidatura Eduardo Gomes. Desse modo ,ele não surgiu no Tieté sob o palio da concordia, senão com as tretas do manobrista e com os utensilios postiços da pequenina arte do truque e do mexerico. Rufou, porem, debalde a impertinencia do negociador, sem ventura, para partir amanhã ao Rio com a safra dos votos do oficialismo e de alguns industriais dos lucros extorsivos de guerra.

Penso do general Dutra como pensava ha oito dias e há dez anos. A sua figura marcial desafia a gratidão do nosso patriotismo, pelo rigor com que preparou o exército para empreender a campanha que fazemos no ultramar. Cheios de apreensões andavam os patriotas, quando, em 41, demos rebate para que os brasileiros fossem defender a sua liberdade nos campos de batalha da Africa. Entretanto, em 45, estamos conquistando a liberdade do Brasil e do mundo nos campos da guerra na Europa, com o exército de primeira ordem, adestrado pela capacidade técnica do general Dutra. Por isso mesmo que admiramos as virtudes civicas e privadas do velho soldado, nos sentimos no direito de estranhar tudo quanto aqui fizeram ontem os abocanhadores, de ultima hora, da dignidade do seu nome e da sua lealdade de restaurador das instituições democráticas do pais.

Em escolha de candidato a presidente da Republica, nem nos tempos da primeira Republica se operava òstentação igual de onipotencia do executivo. Outrora, os candidatos á suprema magistratura eram lançados pelos chefes de partidos dos Estados. Hoje, essa investidura, em pleno regime ditatorial, é assumida por dois interventores, que não so senão funcionários demissiveis do Executivo Federal. Não nos consta que jamais se tivesse escolhido como palco para o lançamento oficial de uma candidatura qualquer palácio de governo. Por que ferir assim a candidatura Dutra no seio da coletividade bandeirante, elegendo o palacio do governo como a unica plataforma adequada para se lhe suspender o nome no planalto de Piratininga? Então, uma opinião culta, já de si prevenida sobre a qualidade das manifestações de encomenda, perdoará que funcionarios da ditadura, ocupando sem qualquer especie de mandato do povo, a casa do governo, por conta dela se reunam, com industriais que são a fina flor dos lucros de geurra de 50 a 100 milhões de cruzeiros por ano para projetar a candidatura de um soldado, ilibato e a cujo alto nivel de moralidade de certo repugnam tão equivocas companhias?

O que se pede, antes de tudo, é que se respeitem o passado, a tradição de honra a delicadeza do patriotismo do ministro da Guerra. Não estou fazendo nenhuma arenga demagógica, nem tenho jeito para inflamar turbas com tropas de agitadores de comicios. O que vibra unissona com a minha pena é a opinião publica de Piratininga, em cujo nome se pretende inculcar uma escolha da qual até agora, ela se acha tão omissa quão ausente. A candidatura do honrado ministro da Guerra não pode vir taxada do vicio de oficialismo e tampouco das preferencias dos fabricantes pantagruelicos dos lucros extrosivos de guerra, dos réus dos crimes mais abominaveis, perpetrados contra a economia e a felicidade do povo brasileiro. Se ela é um imperativo nacional ,as aguas

(Continua na 6ª pagina)

Falará na recepção o prof. João Lima

BELO HORIZONTE, 16 (Meridional) — E' esperada, sábado, a caravana dos politicos que participarão do comicio monstro e por essa ocasião realizar-se-á, na gare da Central aqui, grande manifestação popular aos lideres da oposição, falando o professor João Lima.

O anonimato na imprensa

Costa REGO

Suprimido o Dip com a repartição de censura, vai o sr. Agamenon Magalhães, anuncia-se, fazer elaborar uma lei de imprensa — mais uma!

Tenho reflexões a tal respeito, e quero desde logo torná-las conhecidas.

A imprensa é livre, associada a manifestação do pensamento; e é responsavel, ligada a um genero de profissão cujo exercicio pertence á ordem juridica.

O conceito da responsabilidade nos delitos de imprensa costuma limitar-se a duas questões: a do anonimato e a do chamado direito de resposta.

A primeira dessas questões ainda revela como é mal compreendida a imprensa entre nós. Algumas pessoas opinam pela regulamentação do dispositivo constitucional que proibe o anonimato, de modo a prescrever que todos os artigos publicados nos jornais sejam assinados.

A' primeira vista, não parece justo que se admita um artigo de critica sem a assinatura de quem o escreveu. Mas a própria circunstancia de êsse artigo aparecer em publicação regular e constituida, com editor responsável, prova que em nenhuma hipótese êle ficaria anônimo, embora sem o processo da investigação da autoria.

A rigor, o anonimato só é possivel quando já clandestinidade da publicação. E o caso do individuo que manda imprimir qualquer coisa em papéis avulsos e os distribui. o anonimato é ai bem caracteristico. Não o é, porém, quando a publicação se faz por via de um periódico, editado ou dirigido por pessoa conhecida. Essa pessoa, juridicamente, é o autor do escrito; é o autor juridicamente, ainda que o não seja literariamente.

A exigência da assinatura do artigo, sob certos pontos de vista, seduziria os iniciados na carreira da imprensa, porque os tornaria notórios. Não há quem ignore que o fato de assinar constitui na profissão um privilégio dado excepcionalmente em certos casos a certos individuos.

Mesmo tomada por tal aspecto, a questão não mudaria. A lei não pode forçar o editor, proprietario o udiretor, a uma norma de traablho interno. Obrigado a s ópublicar artigos subscritos pelos autores, esse editor, proprietario ou diretor, fugiria á prescrição com pronta facilidadeá bastar-lhe-ia de mandar escrever seu nome por baixo de todo e qualquer dos artigos cujo autor não aparece. Seria assim, dentro da lei, o autor invariável de tudo quanto fizesse publicar: sê-lo-ia pela ilusão de que uma assinatura faz o escritor.

Um periodico, subordinado ao seu órgão de direção, tem implicita e previamente sôbre a assinatura de um responsavel tudo quanto nele sái impresso. Esta situação moral e juridica é tão verdadeira que muitos jornais declaram, em sua secção de expediente, não lhes caber responsabilidade nos artigos assinados.

Assim, se a lei proibe o anonimato, não pode alcançar por anônimos os artigos dos jornais de que se conheça o diretor, o editor ou o proprietario.

(Continua na 3ª pagina)

A grande responsabilidade

O "Diario de Pernambuco", velha trincheira do liberalismo nordestino, o mais antigo dos orgãos de imprensa do Brasil, continua fechado, por ordem do valete da ditadura, a quem o sr. Agamenon Magalhães entregou o cuidado e a ceva dos seus odios.

Todos os esforços para restaurar a liberdade da imprensa na gloriosa provincia teem sido inuteis. Ali permanece em atividade o chicote do censor, manejado de longe pelo ministro da Justiça, á conta direta do seu famulo.

Eis a prova da insinceridade do governo, quando, para efeito de propaganda, permite na capital da Republica que os jornais se exprimam livremente, ao mesmo tempo que nos Estados enseba o relho para os jornalistas, mete na prisão os mais ousados e não se desfaz dos poderes despóticos da censura prévia.

Se o povo brasileiro necessitasse de outra demonstração de que as suas prerrogativas essenciais não podem depender do arbitrio dos governantes e devem fundar-se na lei, fiscalizada pelos juizes, bastaria esse espetáculo de duplicidade de atitude para testemunho cabal de que ainda corremos os mais serios perigos.

A justiça pernambucana já foi chamada a pronunciar-se sobre esse excesso de prepotencia e mandonismo do interventor Etelvino. Fiamos de que não se demore a restituir ao povo pernambucano o direito de ter livremente um orgão que interprete os seus sentimentos e traduza as suas legitimas opiniões. Ele o merece pela sua indomita bravura, pela sua maravilhosa lealdade aos ideais democraticos, pelo sangue que, no curso da sua história, derramou em holocausto á independencia e á unidade do Brasil.

Teremos no veredito da justiça pernambucana uma pedra de toque para saber se os tribunais ainda se acham sob a roação do Artigo 177, ou se os seus magistrados já reconquistaram tambem os privilégios inerentes ao exercicio isento da sua magistratura.

E' o governo federal que está em causa neste triste episódio do fechamento do "Diario de Pernambuco". Etelvino Lins pertence á criadagem irresponsavel. Quem responde por esse atropelo á liberdade do pensamento brasileiro, na hora mesma em que, para salvaguardá-la, morrem os nossos soldados nas montanhas da Italia, é o chefe do governo federal e o ministro renitentemente fascista que ele escolheu para, nestes fingimentos de restauração democratica, de fato impedir que a nação brasileira recupere os seus inalienaveis direitos de cidadania.

(Do "O Jornal", Rio, 16-3-45).

GATO MORTO

Austregesilo de ATHAYDE

As oposições paulistas repeliram as cavilosas propostas do sr. Benedito Valadares, emissario da didatura para emebelécá-las, pelos mesmos jeitos e modos com que o fez em 1937.

Valeu-o o povo na praça publica, exercendo o direito reconhecido universalmente ás multidões de manifestar o seu desagrado sob a forma eloquente do assobio.

E os politicos que tiveram a cortezia de acorrer ao convite do preposto do despotismo em Minas Gerais, viraram-lhe as costas, respondendo aos falsos apelos de concordia entre paulistas e mineiros, que o que desejavam era ver unido todo o Brasil e não sómente uma parte dele e que a união nacional já estava feita em torno do nome do brigadeiro Eduardo Gomes.

Valadares carece de autoridade para falar em nome da gente de Minas que desobra o conhece e nunca lhe deu missão para representá-a. Eis o que significou antes de mais nada a atitude de repulsa dos bandeirantes à insolita incursão do falso governador nas terras do Ipiranga.

xxx

Anda o oficialismo estonteado á busca de um gato morto. Quem quer que aceite a candidatura palaciana não desempennará outro papel.

Cuidem-se, pois, alguns homens respeitaveis do Brasil, cujos nomes teem aparecido como possiveis candidatos ditatorialistas.

Não existe a menor intenção da parte do ditador e seus famulos de favorecerem a escolha democratica e leal de uma personalidade para contestar nas urnas a sagração do bigadeiro Eduardo Gomes.

O pensamento limpidamente claro na propria insistencia com que o chefe da ditadura diz que não é candidato nem deseja continuar, é o de que não cogita doutra coisa, e está pá ido, magro e de olheiras, consumido pela paixão de ficar.

xxx

As oposições marcham firme.

(Continua na 3ª pagina)

MICROSCOPIO

Raul PILA

(Copyright dos Diarios Associados)

O sr. Getulio Vargas bateu em retirada; já não é candidato e azafamadas andam as hostes do governo em busca de outro nome para contrapor ao candidato da democracia. E' uma retirada, não há duvida, mas uma retirada estrategica, mais aparente do que real, convem não esquecer. Trata-se de uma manobra destinada a enganar o inimigo, cair de inopino sobre ele e desbaratá-lo.

O sr. Getulio Vargas já não é candidato, mas este eximio contemporizador confia muito no tempo e na propria habilidade, para ter renunciado á esperança de conservar o poder. Em 1937 não era ele, nem podia ser candidato: bem sabem todos, entretanto, o que sucedeu. Cumpre, pois, que vigilantes se mantenham as hostes democráticas. O perigo, o grande perigo não está em ser candidato o sr. Getulio Vargas, senão, justamente, em declarar ele que o não é.

Dê-se, porém, por definitivamente afastada a hipótese da continuação do sr. Getulio Vargas no governo. Autorizaria este fato que a oposição ensarilhasse as armas e aceitasse um candidato que lhe oferecessem a titulo de conciliação? Claro é que não. Não se trata apenas da pessoa do Ditador, senão tambem, e principalmente, do regime que ele criou. Defrontam-se agora não tanto dois nomes, como dois sistemas. Quem quer que surja do outro lado, será sempre a incarnação do regime que sete anos de existencia bastaram para condenar irremissivelmente.

Não há, pois, nem pode haver conciliação. Nem sequer transigencia. E' ideológica a luta que vai ser travada. Está lançada a candidatura democrática e só poderá sair com a causa que ela emblema.

Adesão de escritores católicos

AO MANIFESTO DA A. B. D. E., REPUDIANDO O ATO ADICIONAL

RIO, 14 (Meridional) — Escritores catolicos divulgaram ontem a seguinte nota:

"Tendo aparecido nos jornais um manifesto da Associação Brasileira de Escritores repudiando publicamente o Ato Adicional, que procura prolongar o agonizante regime criado pela Portaria de 1937 e instituir um simulacro de democracia, os escritores abaixo assinados sentem-se no dever de apoiar aquela manifestação. Coerentes com a sua posição anti-fascista, declaram-se solidarios com a candidatura do major brigadeiro Eduardo Gomes, porque a candidatura desse homem limpo e de pura formação democrática encarna esplendidamente o nosso repudio a toda a especie de ditadura, em particular ao regime que mereceu a execração unanime da inteligencia brasileira. Ela exprime tambem a nossa esperança nu mregime de genuina liberdade e de verdadeiro respeito á dignidade humana. — Adelino Magalhães — Alfredo Lage — Barreto Filho — Edgard de Godoy da Mata Machado — Francisco Mangabeira — Gustavo Corção — H. Sobral Pinto — J. Fernando Carneiro — Luiz Santa Cruz — Murilo Mendes — Pedro Octavio — Willy Lewin."

O DITADOR - ABORRECIDO

J. E. de Macedo SOARES

"Copyright dos "D. A."

O nosso Ditador mora em Jupiter, baixa de tempos em tempos a èste planeta, descuidando-se em afirmativas errôneas, considerações absurdas e conclusões falsas. Sómente a expatriação persistente de seu pensamento pode explicar o desconhecimento do Brasil, a cujos moveis espirituais e sentimentais mostra-se totalmente alheio.

Ainda ante-ontem, falando a várias pessoas que lhe deram um almôço no Automóvel Clube, o sr. Getulio Vargas discorreu calmamente sôbre coisas que naturalmente ocorrem em Jupiter. Tratando da nossa vida jornalistica, o Ditador declarou: "Desde muito não se confundiam entre nós os trabalhadores de imprensa com seus empresários". Essa maligna diferenciação entre jornalistas e diretores de jornais medra sómente na imaginação do sr. Getulio Vargas. O contrário é o que se verifica, isto é, as perseguições e brutalidades do regime getuliano contra a liberdade profissional uniu estreitamente na revolta contra tais processos de govêrno todo o pessoal que trabalha nas diferentes esferas da confecção jornalistica.

O fato de ter tabelado os vencimentos dos redatores e noticiaristas e fixado alguns direitos do emprêgo, não é nada diante dos maleficios morais e materiais que a ditadura acerretou a todos que trabalham na imprensa suprimindo-lhes a liberdade, a iniciativa, a competição, que são as linhas mestras do oficio, permitindo aos que o exercem afirmar e destacar a inteligência, a cultura e o gôsto profissional. No seu mofino pensamento, o sr. Getulio Vargas admitiu que o alpiste na gaveta poderia resgatar a liberdade dos jornalistas de gaiola.

Mas não sómente é falso "que desde muito" estejam divergentes os trabalhadores de imprensa e os seus empresários. Tambem é falsa a figura jupiteriana do "empresário" no tom pejorativo com que o Ditador se lhe referiu.

Considerados em bloco, os nossos jornais não têm "empresários", isto é, diretores alheios á profissão, encarando-a meramente como um negócio, um instrumento de transaçoes e lucros noutros ramos de atividade. Não obstante as grandes exigencias financeiras, o vulto e os onus do funcionamento industrial da imprensa — a verdade e que não fomos penetrados, como sucede, alias, em adiantados paises do mundo civilizado, pelo interêsse capitalista. A dominante dos nossos jornais, provavelmente por andarem atrasados na grande informação e na grossa publicidade, ainda é a manifestação opinativa, guiada, na forçosa divergencia de opiniões, por maior ou menor espirito publico.

Depois de apontar falsamente divergências entre diretores e jornalistas, o sr. Getulio Vargas reincidiu na intriga asseverando que, por maldade dos primeiros os segundos não eram devidamente amparados, pois os diretores andam ricos: "Tudo isso revela", disse o honrado Ditador "abundancias de recursos, patenteada na prosperidade e desafôgo financeiro das empresa". Na nossa imprensa, empresário propriamente dito só o sr. coronel Costa Neto. Mas êsse não é jornalista, nem conta, nem é referido.

Seria mais do que milagre, seria um sinal do fim do mundo, que jornais cativos prosperassem na coleira e que o publico se interessase pela nulidade ou monotonia das informações engendradas pela propaganda do govêrno, pela sornice dos comentários de fabricação oficial. Se a imprensa brasileira não desapareceu totalmente na noite tenebrosa da ditadura, foi porque um publico reduzido a sustentou com os 40 centavos de favor e porque as empresas inglesas e americanas generosamente mantiveram uma publicidade evidentemente inutil. A ditadura tudo fêz para destruir a imprensa: primeiro, anulando o exercicio da profissão com os substitutivos dos serviços oficiais; segundo, infectando autoritariamente as colunas dos jornais com as mentiras ridiculas, as baboseiras, as mistificações de seu Departamento de Propaganda; terceiro lesando os jornais, impondo-lhes uma publicidade que não pagava ou pagava tão mal que, afinal, os jornais quase so se faziam para lisonjear e incensar os bonsos do regime. Mas, acima de tudo, a ditadura, suprimindo totalmente as liberdades publicas, era, por ai mesmo, o inconciliável anti-imprensa.

O sr. Getulio Vargas em seguida inventa uma outra historia para ornar o seu discurso. A ditadura benemérita só queria dar casa, comida e roupa lavada aos trabalhadores. Sua generosidade topava com a mesquinharia dos "empresários", por isso o "interêsse da govêrno pelos verdadeiros, trabalhadores e responsáveis pelo progresso do jornalimo provocou resistência de parte de alguns empresários". Tudo isso é falso e justamente o contrário é que é a verdade. O sistema de beneficência, socorro e auxilio dos grandes institutos fascistas até agora não têm passado de uma farsa ridicula. Entretanto, as empresas jornalisticas nunca se recusaram a suportar todos os encargos da proteção devida a seu pessoal, fazendo-lhe justiça movidas pela fôrça da solidariedade social.

Todo o discurso do periclitante Ditador é um meditado enrêdo de intriga, divergência e cizania entre diretores e redatores de jornais. Esquece o distante morador de Jupiter que foi êle mesmo o grande fautor de completa solidariedade entre todos os trabalhadores dos jornais. Bastaria que o sr. Getulio Vargas olhasse em roda, no almôço dos amigos, para verificar que bem poucos verdadeiros jornalistas mastigavam suas vitualhas. Os protestos e renuncias em massa dos profissionais que labutavam nos jornais vendidos, são outros sintomas a acrescentar ao numeroso protesto que a classe está formulando contra a atitude reprovável dos que, em seu nome, montaram o velório do govêrno.

Depois dos venenos para os que o julgam justiceiramente, o excursionista de Jupiter quis proporcionar um cordial aos seus amigos e comensais. Acudiram-lhe á memória trechos de outros passados discursos e o Ditador repetiu ve-

(Continua na 6ª pagina)

TRABALHADOR, ACORDA!

A obra de mistificação do Estado Novo encontrou nos graves problemas do trabalhador brasileiro o terreno predileto da sua ação insensata e criminosa. Tudo é, com efeito, mistificação, nesse regime personalista, que se vinha mantendo, á semelhança do nazi-fascismo da Europa, pela proibição do pensamento e da palavra, pelas perseguições policiais, pela propaganda deformada do DIP, pela ameaça permanente representada na existência do Tribunal de Segurança.

Ninguem, entretanto, nenhuma classe do nosso pôvo amordaçado, que se procurava embrutecer pela propaganda e pelo mêdo, foi mais largamente mistificada do que a honrada classe dos trabalhadores nacionais. Tudo fez o Estado Novo para desunir, separar os trabalhadores e fazer eclodir entre eles a desconfiança mutua, separando as classes, como se fosse possivel distinguir categorias definitivas no seio do proletariado.

Ainda hoje, nas suas manobras para se furtarem á justiça popular que se fará sentir com a ampla vitoria da Democracia, os responsaveis pelos sofrimentos e mazelas decorrentes desse governo pessoal que nos infelicitou, tudo estão fazendo no sentido de atirar os operários uns contra os outros, o proletariado contra os estudantes e contra os intelectuais. E nessa tarefa sinistra, ninguem tenha duvida, eles tentarão ir até muito longe...

E' preciso que o trabalhador acorde e permaneça vigilante e atento contra essas manobras. A mistificação da legislação social está sendo posta em seus justos termos. Inegavelmente, temos uma bôa legislação social. Mas, que seja "a melhor do mundo", só as conciências embrutecidas poderão proclamalo. Ela aí está sem produzir os seus frutos desde muito. E se não os produziu, foi por incapacidade desse governo personalista e de uma administração viciada e corrompida, incapacidade e corrução que o governo não foi capaz de corrigir. E assim mesmo, não devemos ao governo essa legislação. Ela é uma conquista do trabalhador. — T.

BRASIL CLUBE

NOTA OFICIAL

A Diretoria do "Brasil Clube" avisa aos seus associados que no dia 18 do corrente, dará uma matinée, dedicada ao quadro social e exmas. familias.

NOTA: — Tocará na referida matinée, uma afinada orquestra.

Augusto Salvador Trindade — 1º Secretario.

Cronica Social

ANIVERSARIOS

HOJE

Senhores

Dr. José Gomes da Costa. Juiz de Direito da Comarca de Canguaretama.

— Dr. Alberto Roselli, advogado no Rio de Janeiro.

— Joseph J. Jingeleski. pertencente ás forças norte-americanas e compositor do jornal "Foreign Ferry News". editado nesta capital para os soldados da Base de Parnamirim.

— Jessé Batista de Medeiros, funcionario da Fiscalização do Porto de Natal.

Senhoras

Altamira Seabra de Melo, esposa do sr. Luiz de Melo e Souza.

Senhoritas

Maria José Ferreira Leite, filha do sr. Jonas de Oliveira Leite, advogado em Santa Cruz e de sua esposa d. Severina Gouveia Ferreira Leite.

Crianças

Janete, filha do prof. José Roberto da Silva e de sua esposa professora d. Lairde de Souza e Silva, residentes em Barcelona.

— Janilson, filho do sr. Jorge Ferreira, agricultor e criador no municipio de São José de Mipibu' e de sua esposa d. Lucilda Tigueiro Ferreira.

AMANHÃ

Crianças

Valdir, filho do sr. José Gomes de Carvalho, sub-oficial da Armada e de sua esposa d. Maria de Lourdes Carvalho.

NASCIMENTOS

Nasceu no dia 15 do corrente, na cidade do Rio de Janeiro, o menino Carlos Alberto, filho do ten. Faustino da Silva e de sua esposa d. Clea do Monte Silva. O ten. Silva que já serviu em Natal, no 2º B.C.C. encontra-se nesta capital de licença.

VIAJANTES

Seguiu hoje, de automovel de linha, até Angicos, a serviço da Estrada de Ferro Central do Rio Grande do Norte, de que é advogado, o dr. João Medeiros Filho, presidente do Instituto dos Advogados. Em sua companhia, viajou, tambem, a serviço da advocacia, o bacharelando Romulo Wanderley.

O anominato...

(Conclusão da 2ª pag.)

De resto, o conceito de responsabilidade nos delitos de imprensa não se vincula a um simples nome por baixo de algumas linhas publicadas: é mais amplo; abrange na pena o editor, seja o artigo assinado ou não.

Rigorosamente, a responsabilidade do editor é a unica pacifica. Nos crimes de calunia, "é responsavel pela imputação caluniosa quem a reproduz, visto como a originalidade não constitui critério essencial da difamação." (Gracho Cardoso, Anotações ao Código Penel, pág. 200. Despacho do juiz de direito da 1ª Vara Criminal, em 12 de junho de 1909, confirmado por acordão de 10 de Agôsto de 1909, da 1ª Camara da Côrte de Apelação .Rev. de Direito. vol. XIV, págs. 110 a 115). Esse conceito e, mais do que êle, essa jurisprudencia da responsabilidade, nos crimes de calunia escrita, definem a figura do editor como daquele a cujo respeito a aplicação da lei penal tem de ser inconfundivel. O responsavel efetivo por imputações caluniosas, assinadas ou não, é sempre, em ultimo e qualquer caso, o editor .

Gato morto

(Conclusão da 2ª página)

memente, levando a sua bandeira. Não teem por que deixá-la cair, pois que nunca houve outra mais digna.

Queremos destruir a nefanda ditadura fascista que nos humilha e envilece, honrando assim o sangue dos nossos heróis, derramado na Italia.

O Paladino dessa causa, maior do que a da Abolição, pois que aí se alforriava sómente o negro e agora se dá liberdade a todo o povo, é o major-brigadeiro Eduardo Gomes, no qual se concentram as virtudes de honradez, sinceridade, energia construtiva e senso dos mais nobres e altos deveres para com a patria. Em volta dele junta-se todo o país, pelas expressões elevadas da sua cultura, pelo que há de mais prestigioso entre os seus politicos, pelo que de mais luminoso possue no seu Espirito.

Contra ele a ditadura quer atirar um gato morto. Mas não encontrará entre as figuras ponderaveis da nacionalidade quem lhe queira prestar esse serviço degradante.

Galvão, Mesquita Ltda.

FERRAGENS EM GERAL, TINTAS, OLEOS, ARTIGOS SANITARIOS, MATERIAL PARA SANEAMENTO, FERRO PARA CONSTRUÇÃO E EM CHAPA GALVANISADO E PRETO, ETC.

End. Teleg. "GALMES" — Tel. 1.118 — Ruas Dr. Barata nº 202 e Cel. José Bonifacio ns. 126 e 212

NATAL — RIO GRANDE DO NORTE

CASA BANCARIA NORTE-RIO-GRANDENSE S. A.

RUA CEL. BONIFACIO 202 — TELEG.: 1577

COBRANÇAS — DEPOSITOS — EMPRESTIMOS

Transferencia de numerario para Rio, Recife, Fortaleza, Mossoró, Martins, Jardim do Seridó, etc.

Expediente: — 9 ás 11 e 13,30 ás 15 horas

Sábados: — 9 ás 11

54

PERIGO PARA A AMERICA, ENQUANTO EXISTIR O FRANQUISMO

NOSCOU, 16 (AP) — O observador politico da "Estrela Vermelha", sr. Ckoustin Hoffman, criticou os resultados da Conferencia de Chapultepec, por não terem tido os paises americanos a resolução de romper as suas relações diplomaticas com o regimen de Franco. "Se na Conferencia tivesse se resolvido romper as relações com Franco, isso significaria rude golpe á Argentina e aos falangistas que operam no Hemisferio Ocidental", diz o sr. Hoffman, acrescentando: "Enquanto existir o regimen franquista na Espanha, os agentes falangistas continuarão ativos em toda a America Latina, e assim não poderemos considerar como liquidadas as ligações fascistas no Hemisferio Ocidental".

Leiam "O GURÍ"

Plantão de Farmacia

17 "	" Monteiro
18 "	" Maia
19 "	" Santa Cruz
20 "	" Natal
21 "	" Guilherme
22 "	" Confiança
23 "	" Monteiro
24 "	" Maia
25 "	" Santa Cruz
26 "	" Natal
27 "	" Guilherme
28 "	" Queiroz
29 "	" Monteiro
30 "	" Maia
31 "	" Santa Cruz

Empregando mulheres na luta

LONDRES, 16 (AP) — A radio de Moscou, citando fontes suécas, anunciou que Hitler reuniu-se em conferencia com os chefes do Estado Maior, informando-lhes: "Os aliados só encontrarão ruinas e fome na Alemanha". Outra tranmissão de Moscou diz que os alemães estão empregando mulheres nos combates da frente oriental.

CRONICA DO RIO
A casa do pobre

Genolino AMADO

Ao descer de Petrópolis para pronunciar no Rio o seu ultimo discurso, naturalmente o chefe de Estado viu mais uma vez o bloco monumental da Quitandinha, onde tanto dinheiro se gastou, em tempo de guerra, para ampliar os prazeres e favorecer o luxo da gente ociosa. Chegando á metrópole, teve o governante ensejo de contemplar novamente a imensa avenida aberta, em fase de terriveis dificuldades, com o sacrificio de tantas familias despejadas. E' possivel tambem que haja vislumbrado, na perspectiva do Castelo, o esplendor arquitetônico do Palacio da Fazenda, cuja imponencia externa encontra adequada completamentação no requinte das instalações interiores — verdadeira imagem das Mil e Uma Noites para deslumbrar pobres burocratas quando vão receber os magros ordenados. E ali bem perto, impunham-se á admiração de s. excia. outros edificios publicos de igual magestade, construidos recentemente com material e mão de obra carissimos, numa exuberancia de mármores, de metais decorativos, de tapetes, moveis de estilo, peças de lavor ornamental, que formam um impressionante quadro suntuario.

Em torno daquele conjunto fascinante apresentavam-se com opulencia equivalente as sedes magnificas dos institutos que, recolhendo contribuições de humildimos trabalhadores, fornecem capital á industria moderna das incorporações, empenhada em levantar com recursos alheios predios elegantes, para a residencia das pessoas finas. Arranha-céus de Copacabana e do Flamengo, encantadores apartamentos da Urca e de Botafogo, não seriam erguidos para o conforto e o orgulho de seus inquilinos se aquelas Caixas protetoras cuidassem apenas de resolver o problema de habitação nas classes modestas, dando casa ao proletario que

Essa crise ainda mais se tanto se aflige atualmente com o drama da moradia, agravou com as demolições em massa, realizadas em época impropria, sem corresponder a nenhuma necessidade urgente da vida urbana, alegando-se tão só em seu favor o empenho de facilitar o tráfego, quando esse mesmo tráfego diminuia de modo consideravel pela escassez dos transportes. O assunto era colocado acima de qualquer discussão. O cronista que ousou afrontá-lo, em defesa da cidade, teve lavrada no dia seguinte a sua transferencia do posto que desde onze anos exercia no magisterio secundario da Prefeitura. Por esse tempo, o sr. Henrique Dodsworth cuidava de beija-flores, preparando-lhes ninhos cômodos na Quinta da Boa Vista.

Entretanto, ao falar no Automovel Clube, disse o sr. Getulio Vargas que é necessario conceder ao povo moradia barata e higienica. Renovava, assim, a afirmação que já fizera em São Paulo durante as comemorações de 1º de Maio. E é bem provavel que palavras semelhantes sejam ainda pronunciadas amanhã ou depois.

Mas as palavras só convencem quando correspondem á realidade e exprimem uma politica seguida sem vacilações ou desvios. Se os operarios precisam de teto, como todos sabem, que se cumpram de uma vez as promessas repetidas com uma constancia que nem sempre se observa em efetuá-las. Sobretudo, que não se ergam novos palacios de utilidade equivica ou de luxo ostensivo quando ainda espera cumieira a sonhada casinhola de tantos obreiros desamparados.

Edição de hoje Cr$ 0,40

OPORTUNIDADES

Os anuncios desta secção são irradiados, gratuita e diariamente, no programa da ZYB-5, de 10 ás 11 horas

ENCARNAM-SE imagens, concertam-se bonecas, estatuêtas, jarrões, objetos de arte em gesso, em louça, em massa, etc. Avenida Rio Branco, 873.

—

VENDEM-SE doze casas á Rua Paianazes, do numero 1528 a 1550, um terreno de 44 mts. de frente por 50, prestando-se muito bem para instalação de uma vila. A tratar nessa mesma rua nº 1531.

—

VENDE-SE, proximo ao Mercado do Alecrim, um confortavel armazem, com 4 portas de frente, prestando-se para qualquer ramo de negocio. Trata-se no mesmo, na rua Amaro Barreto, 1435.

—

VENDE-SE uma sala de jantar e um quarto de casal. Tudo novo. Ver e tratar na Avenida Hermes da Fonseca, 504 — Tirol.

—

VENDEM-SE a casa e mercearia á rua Satiro Dias nº 1.361, um moinho com motor para caldo de cana, otimo ponto comercial fazendo bons apurados. A tratar na mesma.

—

VENDEM-SE 1 terreno á Av. Rio Branco, 452, 4 casas á Travessa Auta de Souza esquina com a 13 de Maio 1 terreno á Rua 13 de Maio 476. Tratar na Cooperativa Central de Credito, ex-Caixa Rural de Natal.

CASA: Vende-se por preço de ocasião, com varios comodos. A quem interessar, dirija-se á Av. 5 (cinco), 749, bairro do Alecrim.

—

VENDE-SE o engenho "Recreio" situado a dois quilometros da cidade de Pedro Velho (Vila Nova), todo irrigado com força hidraulica para o movimento deste, servindo tambem para outras industrias. Facilita-se o pagamento. A tratar com o proprietario na mesma cidade.

—

O BRASIL PRECISA DA AVIAÇÃO

Subscrevam ações das Linhas Aéreas Brasileiras (em organização).

Capital: Cr$ 50.000.000,00

Ações de Cr$ 200,00.

Agentes no Estado do Rio Grande do Norte: Pedroza & Irmão Limitada. Tavares de Lira, 96 — 1º.

—

A "CASA FARACHE" calçados e artigos para — homem —

Avisa ao publico e á sua distinta freguesia, que acaba de receber novo, variado e escolhido sortimento de: — Sapatos para homem, senhora e criança. Camisas, cuecas, pijamas, gravatas, meias, enfim, tudo para homem. Calçados para passeio e para esporte. Ketes, tenis, sandalias, etc., etc.

Preços reduzidissimos, conforme a tradição da casa.

Travessa Mexico, 80 — Ribeira.

INDICADOR PROFISSIONAL

MEDICOS

DR. ETELVINO CUNHA
(Curso de aperfeiçoamento no Rio de Janeiro e São Paulo)
Assistente do Hospital Miguel Couto
DOENÇAS DE SENHORAS — PARTOS
Ondas ultra-curtas, Bisturi Eletrico, Eletrocoagulação, etc.
CONSULTORIO: Rua Cel. Bonifacio, 222 (Ribeira) Das 15 ás 18 horas — FONE 1032 — RESIDENCIA: Praça André de Albuquerque, 574 — FONE, 1279

Tratamento e operações das doenças dos OUVIDOS, NARIZ E GARGANTA
DR. CLEODON TAVARES
Auxiliar tecnico e ex-assistente interno da Cadeira de Oto-rino-laringologia da FACULDADE DE MEDICINA DO RECIFE e assitente do HOSPITAL PEDRO II, (Recife
Consultas das 15 ás 18 horas
Consult.: Dr. Barata, 8882 — 1º
Res.: Voluntarios da Patria, 896

HEMORROIDAS
CURA RADICAL
Sem operação e sem dor — Doenças Ano-Retais e de tratamento dos estreitamentos do réto pelos dilatações diatermicas
PARTOS
DR. L. BANDEIRA DE MELO
ESPECIALISTA
Consultorio: Praça Augusto Severo — 550 — 1º andar — Salas 2 e 3
Expediente: de 2 ás 6 diariamente
Residencia: Rua João Pessôa, 184

DR. ANIBAL MEDINA DE AZEVEDO
Diplomado pelo "Instituto Oswaldo Cruz" (Manguinhos)
ALERGIA
Diagnóstico e tratamento das doenças alérgicas (Asma, colites, enxaquecas, dermatóses, etc.
ANALISE CLINICAS
Exames de Urina, Sangue, Fézes, Pus, etc.
Av. Rio Branco nº 649 das 15 em diante

DR. OLAVO MONTENEGRO
Curso de aperfeiçoamento no Rio de Janeiro
CLINICA MEDICA E PEDRIATRICA — DOENÇAS DA NUTRIÇÃO E GLANDULAS ENDOCRINAS, OBESIDADE, MAGRESA, DIABETES, REUMATISMO
Regimens alimenticios
Consultas das 15 ás 18 horas
Consultório: Rua Cel. Bonifacio, 833 — Telefone, 1065
Res. Av. Deodoro, 696 — Tel. 1918

DR. MIRABEAU PEREIRA
CLINICA DE CRIANÇAS
Ex-médico estagiário no Inst. Nac. de Puericultura, Rio, — Ex-interno do Azilo de Expostos, Bahia
CONSULTORIO: Rua Amaro Barreto, 1311 — 1º — Sala 3
Das 14 horas emdiante.
RESIDENCIA: Rua Amaro Barreto, 1.224 ALECRIM

DR. MANOEL VITORINO
ESPECIALISTA
DOENÇAS DO SISTEMA URINARIO (ambos os sexos
Doenças do sistema genital masculino
OPERAÇÕES
Doenças venereas em geral
Consult.: Rua Cel. Bonifacio nº 223 — Natal — Telefone 1029

DR. GONÇALO MENDO VIDAL
CLINICA VETERINARIA
Residencia: Ferreira Chaves nº 121
Edificio Fernando Costa das 13 ás 17 horas, sábado das 8 ás 12 horas
Posto Natal: das 7 ás 15 e das 17 ás 20 horas

DR. CRESO BEZERRA
CHEFE DO SERVIÇO DE CLINICA MEDICA DA POLICLINICA
Clinica médica de adulto — Clinica especializada de Aparelho Digestivo
COULTORIO:
Av. Rio Branco, 662 — 1º
Horario — 14 ás 16
Residencia — Rua da Conceição, 531 — Fone, 1254

DR. ALVARO VIEIRA
Chefe da Clinica Cirurgica do "Hospital M. Couto"
Cirurgia Geral Doenças de Senhoras — Eletricidade Médica
Eletro-coagulação — Ondas Curtas — Bisturi Elétrico
Consultório: Av. Duque de Caxias — 174 Fone, 1284
Horário: Das 14 horas em diante
Residencia: Av. Getulio Vargas — — 758 Fone: 1423

DR. JOAQUIM LUZ
ESPECIALISTA
Doenças de Senhoras — Partos — Ondas curtas, eletro-coagulação, bisturi elétrico
Consultas — Das 14 horas em deante
Consultório — Rua Ulisses Caldas, 86 1º And. — Residencia Av. Deodoro, 301

GABINETE MEDICO DENTARIO
DRA. ALIETE ROSELLI
CLINICA MEDICA E GINECOLOGICA
Consultas: 9 ás 11 e 13 ás 16
ODETE ROSELLI
CIRURGIA-DENTISTA
Consultas: 9 ás 11 e 13 ás 18
Telefones, 1181
Rs. Junqueira Aires, 930

JOANA DA ROCHA LIMA
PARTEIRA
Diplomada pela Faculdade de Medicina do Rio de Janeiro
Ex-assistente do Hospital Pro-Matre e Maternidade Escola
Residencia: Av. Rio Branco, 879 — Natal

LINDAURA DA CAMARA FILGUEIRA
PARTEIRA
Diplomada pela Faculdade Nacional de Medicina da Universidade do Brasil
Ex-interna dos hospitais: Beneficência Espanhola, Médico-Cirurgica e Maternidade das Laranjeiras
RESIDENCIA: Rua Felipe Camarão, 521
NATAL

ADVOGADOS

GARIBALDI TINOCO e DJALMA ARANHA MARINHO
ADVOGADOS
Esplanada Silva Jardim
"Edificio Elder"
Ribeira
Telefone, 1576 — Natal

MANOEL VARELA D'ALBUQUERQUE
ADVOGADO
NATAL
Avenida Duque de Caxias (antigo Sechet, 101)
Andar terreo

BEL. VICENTE DE SOUZA
ADVOGADO
Da Ordem dos Advogados
Causas civeis, criminais e trabalhistas
Rua Fonseca e Silva, 1105
Alecrim — Natal

JOÃO MEDEIROS FILHO
ADVOGADO
Escritorio: Av. Duque de Caxias 59, 1º
Residencia: Av. Rodrigues Alves, 646

CLAUDIONOR DE ANDRADE E ALVAMAR FURTADO
ADVOGADOS
CAUSAS: Civeis — Comerciais — Criminais — Trabalhistas e Fiscais.
ESCRITORIO: Rua Dr. Barata 241 — 1º andar
(Edificio Nova Aurora)
FONE 1118
NATAL — R. G. DO NORTE

RAIMUNDO N. FERNANDES
Advogado
Res. Av. Prudente de Morais, 379
NATAL

CONSTRUTORES

JOAQUIM VITOR DE HOLANDA
CONSTRUTOR
Prov. nº 25 — P
Registrado no Conselho de Engenharia e Arquitetura — Construções e reconstruções — Estuques e revestimentos de fachadas — Postes e mourões de concreto para beiras — Ranchos para jardins
Depósito e Escritorio:
[illegible] — Natal

AGUARDENTE
"OLHO D'AGUA"
(Examinada e Aprovada pelo laboratorio Bromatologico do Rio de Janeiro)
Saboroso Aperitivo para o mais exigente paladar
Peça Sempre — OLHO D'AGUA
Fabricada e Engarrafada por
JOÃO BERCKMANS DANTAS

AVISO AOS ESTUDANTES

LIVROS ADOTADOS PARA A REABERTURA DOS CURSOS DO COLEGIO ESTADUAL (ATENEU NORTE RIOGRANDENSE), RECEBEU OS SEGUINTES:

Joaquim Silva — Historia Geral 1ª e 2ª serie — Historia do Brasil 3ª e 4ª serie.
Aroldo Azevedo — Geografia Geral 1ª e 2ª serie — Geografia do Brasil 3ª e 4ª série.
Vandick Londres — Latim do Ginásio 1ª e 2ª série.
Newlands — English 2º, 3º e 4º Grade.
Tapajoz — Historia do Brasil — Colegial.
Beatriz — El Espanol del Colegio.

A' Livraria "Ismael Pereira"
DR. BARATA, 165

JOALHARIA ALENCAR
DE JOÃO ALENCAR
A casa de mais variado sortimento em joias, relogios, pulseiras, bijouterias, artigos de ótica e para presentes
Possue oficina propria
Rua Dr. Barata, 295
Rio Grande do Norte — NATAL

54v

Evocando a ultima sessão do Grande Cons. Fascista

Revelações ainda inéditas sobre esse famoso conclave, do qual resultou a quéda de Mussolini

ROMA, fevereiro, via aérea — (de Joel SILVEIRA, correspondente especial da Agência Meridional) — Vitantonio Napolitano é um velho jornalista de Roma que, como tantos outros, volta a aparecer na imprensa da capital, depois dos vinte e dois anos de ditadura fascista. No "underground", êle tomou parte em movimentos de resistência passiva, teve um jornal clandestino em Verona e passou um tempo grande foragido na Suiça. Sua reaparição é, de um certo modo, espetacular. Vitantonio Napolitano, que já vinha publicando interessantes artigos na imprensa de Roma, é o autor do livro "25 Luglio", aparecido há poucos dias nas livrarias desta cidade, um documento de mais de duzentas páginas sôbre os acontecimentos que antecederam a queda de Mussolini. Toda a sua ultima parte, que se estende por mais de cinquenta páginas, conta, — através de revelações inéditas, como verdadeiramente transcorreu a sessão do Grande Conselho Fascista, de 25 de julho de 1943, que poz fim ao regime fascista. Eu já havia lido antes pequenas historias e reportagens sobre o assunto, quase todas escritas logo após a queda do "Duce", mas em todas elas era facil a qualquer um encontrar certos pontos misteriosos e equivocos. As revelações de Vintantonio fazem agora completa luz sobre o assunto, e não resisto á tentação de resumir aqui, para os leitores do Brasil, os ultimos cinco capitulos do seu livro. Acrescento que "25 de Luglio", sugido há pouco mais de uma semana, já se tornou um autêntico "bast-seller" italiano, com um sucesso igualado aos livros de Silone, agora publicados na Itália.

A ULTIMA SESSAO

Mussolini tomou a resolução de convocar o Grande Conselho logo após ao encontro que teve em Hitler em Feltro, uma pequena cidade de Veneto. A ultima reunião do grupo de jerarças fascistas tivera lugar a 7 de dezembro de 1939, e nela Mussolini fez uma ampla exposição sobre a posição do país diante da guerra. O Conselho sempre representou para o "duce" um organismo apenas decorativo, uma coleção de velhos e fascistas de primeira ordem cujo unico trabalho era o de dizerem "sim" a todas propostas e sugestões de Mussolini. A sessão de 25 de julho foi convocada para as 17.30. A's 17,15 a sala do Plazzo Venezia já estava repleta. Um dos primeiros a chegar foi Grandi, que já trazia consigo a "ordem do dia", com perto de 9 assinaturas, que propunha o afastamento de Mussolini e a entrega ao rei de toda a direção do Estado. Mussolini entrou poucos minutos depois das 17.30, depois de ter dito, em voz baixa, ao seu secretario particular, De Cesare: "Vamos á trapaça!" Vestia o uniforme azul e prateado de chefe da milicia. Estava meio pálido, pois já sabia mais ou menos da existência dos "anjos rebeldes", mas caminhou com passos seguros até sua cadeira, no fundo da sala e sôbre o tablado. Scorza, um dos conselheiros, fez a saudação de praxe, mas foram poucas as vozes que responderam. "A noi!" Mussolini agradeceu com um gesto qualquer e ordena a Scorza que faça a chamda. Estão presentes os seguintes conselheiros: De Bono, De Vicchi, Suardo, Grandi, De Marsico, Acerbo, Biggini, Pareschi, Cianetti, Poverelli Federzani, Friangali-Casanuova, Balella, Frattari, Gottardi, Bignardi, Albini, Galbiati, Bastianini, de Stefani, Rossani, Rottai, Farinacci, Morinelli, Alfieri, Ciano e Buffarino-Guidi. Após a "nomata", Mussolini apore a grande pasta que levavara consigo e dela retira uma coleção de documentos. Começa, então, a falar. Diz que a grave situação do comando exige que as responsabilidades sejam divididas, particularmente no que se refere aos continuos fracassos italianos nas frentes de batalha. "Façamos, antes de mais nada, a historia do Comando", fala. "A mentira e o equivoco dominaram esta guerra", continua, e explica que as derrotas italianas foram todas oriundas unicamente da falta de entendimento entre os comandos alemães e italiano.

— "Desde setembro de ... 1942 que a guerra está contra nós. El Alamein é o resultado da deficiência mental de Rommel que, sem duvida alguma, é um magnifico soldado e condutor quando se trata de tática. Ele, pelo menos, está sempre na frente, junto com os seus soldados, ao contrário do general Graziani, que nunca acampou seu Q. G. avançado a menos de 450 quilômetros do "front".

Afirmou Mussolini que quando de sua visita a Libia, aconselhou Rommel a deixar El-Alamein e retirar-se para Marsa Matruh, com o objetivo de estreitar as linhas de comunicações. Ele tinha certeza, disse, que os ingleses iriam fazer um contra-ataque, e foi o que se deu.

— Os ingleses atacaram no dia 23 de outubro, e um dos seus objetivos era o de proibir a comemóração do 20º aniversario da Revolução Fascista.

Muitos outros foram os êrros de Rommel", acrescentou Mussolini. Tripeli foi abandonada de uma hora para outra, por exemplo. Depois veio o desembarque aliado na Africa, um "fato histórico e de capital importancia".

— Aconselhei aos alemães a ocuparem toda a França e a tentarem um golpe decisivo contra Gibraltar. E se tivesse feito isto, os americanos não teriam desembarcado na Africa.

A BATALHA DE PANTELARIA

Mussolini fala agora da batalha da Pantelaria. "Tenho orgulho de dizer que Pantelaria é uma obra minha. Até 1936, sómente a policia conhecia a ilha. Quando projetei transformá-la numa fortaleza do Mediterraneo, os chefes militares de então foram contra. Encontrei os maiores impecilhos pela frente, mas armei Pantelaria. Atravessei-a de subterraneos e dotei-a do mais moderno aparelhamento bélico". Mas a verdade é que Pantelaria não resistiu aos maciços ataques da aviação aliada e se rendeu. Mussolini conta que dera ordens ao almirante Pavoni, chefe da guarnição da ilha, para resistir até o ultimo cartucho, mas á meia-noite o almirante lhe telefonou dizendo que a ilha ia se render Nessa parte do seu discurso, Mussolini faz uma interrupção e comenta ironicamente:

— Eu não podia dizer nada, pois que sómente o Mikado e Stalin podem ordenar aos seus homens resistirem até a morte.

E acrescentou:

— Pantelaria poderia ter sido a Stalingrado do Mediterraneo.

AGORA, A SICILIA

Agora é a vez da Sicilia. Conta que em 1940 mandara o general De Bono ver de perto a situação militar da ilha. De Bono voltou de lá com um relatório completo. Ele próprio, Mussolini, tentou fazer uma inspeção á ilha, mas lhe disseram que seria muito dificil, já que a Sicilia não possuia bôas estradas de ferro. Projetou-se depois uma viagem de automovel, através de toda a ilha, mas a coisa ficou por isto mesmo. Acontece tambem que toda a guarnição militar da ilha, perto de 300 mil homens, era de nacionalidade siciliana, e oitenta por cento dos soldados abandonaram as armas e voltaram para suas casas quando os aliados firmaram na ilha a primeira cabeça de ponte. Mussolini afirmou que dias antes do desembarque dera ordens severas para que o comando dos exércitos e divisões fossem substituidos e entregues a oficiais metropolitanos, mas suas ordens não foram obedecidas. Disse mais que as divisões costeiras da ilha, entre as quais uma alemã, resistiram durante três horas e que três dias depois do desembarque aliado os italianos já haviam perdido 70 mil homens, todos prisioneiros, além de cinco generais e um almirante. No décimo dia os soldados começaram a debandar, e êle deu ordem de fuzilamento a todos os desertores. Quanto á população, entrou em panico logo depois do primeiro bombardeio da aviação aliada. Os civis deixaram as cidades e entulharam as estradas. Qualquer movimento das tropas se tornaria impossivel.

Depois da conquista da Cicilia, Mussolini poz-se a imaginar onde teria lugar o próximo desembarque aliado. Na Sardenha? No sul da França? Ou nos Balcans? Talvez na propria penisula. A situação era critica, mas os alemães prometeram ajudar. Estavam enviando matérias primas, mas Mussolini não diz quais nem em que quantidades. E enumera as unidades alemães que se encontravam na Itália: uma brigada de assalto que estava se transferindo da Apuania para a Sardenha. Uma divisão couraçada na Corsega, uma outra na região apenina, entre Osvisto, Chiusi e Monte Amiata, e uma outra no Salentino. Tais dados, no entanto, parecem ter sido muito imprecisos, pois que no fim Mussolini se refere a um total de "nove unidades alemãs". Acrescenta que os alemães estão dispostos a mandar mais reforços, e afirma que possue, a respeito, uma carta recente de Hitler.

(Continua 2ª feira)

FERNANDES & CIA.
Endereço Telegráfico
FERNADIA
Fone: 1849
Cx. Postal, 88
Av. Tav. de Lira, 37
DEPOSITO
Trav. Venezuela, 21
NATAL
PEÇAS E ACESSORIOS PARA TODOS OS TIPOS DE CARRO
PNEUS — BATERIAS — OLEOS E GRAXAS, ETC.
Tudo pelos menores préços da praça

Serraria Arcantil Ltda.
RUA MIPIBU', 676 — NATAL
FONE 1.503
Grandes estoques de madeiras de todos os tipos, tamanhos e qualidades
Contráta qualquer tipo de cobertas
Secção especializada para fabricação de
Moveis e Esquadrias

MUDANÇAS DIPLOMATICAS

RIO, 16 (Meridional) — Veicula-se que nosso primeiro embaixador em Moscou, uma vez reatadas as relações diplomaticas russo-brasileiras, será o sr. Carlos Martins Pereira de Souza, atualmente dirigindo a nossa representação em Washington. O sr. Pereira de Souza teria sido preferido porque desfruta prestigio junto ás personalidades russas fixadas nos Estados Unidos, inclusive o embaixador. Para a embaixada de Washington, irá o sr. Leão Veloso, que será substituido no cargo de ministro do Exterior pelo nosso embaixador em Lisboa, sr. João Neves da Fontoura. Como se prevê o sr. João Neves da Fontoura terá como substituto o sr. Ribeiro Couto, que assumiria a chefia da representação diplomatica em Portugal, da qual já é primeiro secretario. A embaixada de Cuba, vaga com a demissão voluntaria do sr. Carlos Lima Cavalcanti, agora formando com as oposições democraticas, teria como titular o major Amilcar Dutra de Menezes. O primeiro diplomata nomeado nas mesmas condições em que talvez seja o major Dutra Menezes, conforme é do conhecimento publico, foi o sr. Louriva Fontes, ex-diretor do Dip e atual embaixador do Brasil no Mexico.

Ouçam a ZYB-5

VÊ O AMBIENTE NACIONAL COM CONFIANÇA

RIO, 16 (Meridional) — O general José Pessoa, falando a um matutino, acentuou: "A divisão das forças armadas constitue um grande perigo". Referindo-se a um "tertius", disse: "Deve haver mais de um candidato á sucessão presidencial, pois, a disputa desperta a emulação". Frizou, ainda: "Vejo o panorama politico nacional com confiança e de facil solução".

Bonus de Guerra
COMPRA-SE
Frei Miguelinho, 58 — 1º andar

55

RADIOFONIA

Encerra-se mais uma semana de apurações do "Rádio-Concurso" instituido por este vespertino, o qual, vem obtendo diáriamente a melhor aceitação dos nossos leitores e ouvintes da B.5.

Eis o resultado de hoje:

CANTORAS

Gloriinha Oliveira	479 votos
Terezinha Maia	204 votos
Maria Izabel	143 votos
Ionides Albuquerque	93 votos

CANTORES

Ubaldo Lima	387 votos
Zezé Gomes	240 votos
Jacinto Maia	133 votos
Paulo Bezerra	93 votos
Hianto Almeida	88 votos
Alzir Gomes	53 votos

RADIO-CONCURSO

Qual o melhor cantor da Z.Y.B.-5 ?

Voto em .....

Qual o melhor cantor da Z.Y.B.-5 ?

Voto em .....

Votante .....

ZYB-5 Emissôra Potiguar dos Diários e Rádios Associados

PROGRAMA PARA HOJE:

18.00 — Ave Maria
18.04 — Bôa Noite
18.05 — Boletim Catolico
18.15 — Panorama Esportivo
18.25 — Jornal Falado
18.30 — Aventuras de Tarzan
18.45 — Programa Oficial do Estado
19.00 — Hora Certa
19.02 — Terezinha Maia
19.15 — Pianista José Pimentel
19.30 — Paulo Bezerra
19.45 — Jazz
19.55 — Noticias de todo o País
20.00 — HORA DO BRASIL
21.00 — Zezé Gomes
21.15 — Violonista Gil Barbosa
21.25 — Jornal Falado
21.30 — Gravações
21.53 — Até amanhã
22.00 — Caracteristica Final

PARA AMANHÃ

10.00 — Marcha Inicial
10.02 — Bom dia
10.03 — Procurando Prodigios
11.00 — Orlando Silva e Gilberto Alves
11.30 — Franckie Carle e seu ritmo
11.45 — Panorama da Guerra
11.50 — Jararaca e Ratinho
12.00 — Hora Certa
12.02 — Gazeta Sonora
12.10 — No mundo do cinema
12.15 — Gravação
12.20 — Eddie Carrol
12.30 — Troillo e sua orq.
12.45 — Programa da Vitoria

13.00 — Divulgação da Bôa Musica
13.30 — Sucessos populares brasileiros
14.00 — Até mais tarde

18.00 — Ave Maria
18.04 — Bôa Noite
18.05 — Pianistas celebres
18.30 — Musica popular variada
21.58 — Até amanhã
22.00 — Hino Nacional Brasileiro.

Os dois pecados

(Conclusão da 2ª pagina)

que deverão banhar-lhe as origens serão outras.

Somos todos testemunhas do que aconteceu em S. Paulo. No contacto com o mundo politico, manobrou no vasio durante quase uma semana o governador Valladares, em busca do candidato que fosse a replica ao brigadeiro Eduardo Gomes. Abriu no Espianada uma feira de vaidades. Desfilaram pelo apartamento do governador de Minas as "misses" que pretendem formar o cortejo da democracia que amanhece. Desde as "misses" Capital até a "miss" Alto da Lapa, "miss" Graça, "miss" Tucuruvi, "miss" Interior. O tribunal da opinião paulista, se não funcionou pleno, todavia contribuiu com muitas vozes autorizadas e serenas para que o sr. Valladares sentisse o verdadeiro sentimento popular daqui. Excluindo voluntariamente os constitucionalistas (o que prova que não vinha agremiar ouvindo todas as correntes) o intermediario do sr. Getulio Vargas interrogou chefes, chefetes dos quatro grupos em que se divide o P.R.P. Não tendo podido reunir a maioria da Comissão Diretora do P.R.P., nenhum chefe da Ação Nacional, nenhum chefe da Dissidencia (a não ser o sr. Mario Tavares) e nenhum chefe da Federação dos Voluntarios, fez o sr. Valladares uma convenção de prefeitos, que são funcionarios demissiveis do interventor, e de expoentes dos homens de industria mais comprometidos com o Tribunal de Segurança. Presente ao ato estava o sr. Roberto Simonsen, autor da teoria celerada segundo a qual a guerra é uma oportunidade para os magnatas da industria paulista "se super-capitalizavam" á custa do consumidor.

Temos o dever de nos insurgir contra a legitimidade da intervenção destes senhores, na solução do problema par acuja chave trazem eles a eiva irretutavel de monstruosos interesses pessoais. O Brasil nao lhes da cuidado. O organismo coletivo, isto e, a patria, eles so a admitem como um armazem de mercadorias, das quais a sua cupidez tem um direito garantido hoje pelo Estado, de se apropriar a vontade. As unicas pretensoes que os absorvem estao escritas ostensivamente nos balanços que fazem publicar na imprensa de Sao Paulo, para a edificação das mentes inocentes que supoem que o sr. Getulio Vargas toma mesmo o dinheiro dos que o teem para dar aos que nao o tem. Nunca ricos foram tao insolentes e tao defendidos na voracidade dos seus apetites, como no seu desdem pela sorte dos pobres, quanto neste ocaso de ditadura. Deveria ter afastado o sr. Valladares o apoio dessa clientela espuria, a qual enriquece, na maior das calamidades, que e a guerra, para encarecer o pão quotidiano da nossa gente. So um caipira rustico do alto sertao de Minas, como o sr. Valladares, meio tonto na aferição dos valores morais da sua epoca, e totalmente estranho a Sao Paulo, ousaria recrutar, candidamente, esta recua de sangue-sugas do nosso povo e traze-la para dentro do Palacio dos Campos Eliseos, como a tropa de choque das brigadas eleitorais do general Dutra.

Uma causa não deve ser aferida so pelo valor intrinseco que ela conserva, senão tambem pelo merito dos seus apologistas. A medula civica do general Dutra é a melhor possivel. Bom cidadão. Otimo brasileiro. Belo soldado, em harmonia profunda com as aspirações da patria, na luta que ela sustenta contra o inimigo exterior. Julgado pelos seus atos publicos, na época agitada de crise internacional que varamos, não há melhor têmpera de condutor. Desconheço carater mais afinado nos ideais pelos quais se batem os nossos bravos expedicionarios. Cada um deles é a imagem do general Dutra no seu idealismo e no seu desinteresse.

Sobressai, contudo, na sua escolha, feita após a indicação do brigadeiro Eduardo Gomes, não o espirito de concordia, mas o de sizania da familia militar, bem como o desejo da exibição e do aproveitamento da turma brava dos lucros de guerra extorsivos. Com que autoridade se reunem nos Campos Eliseos "profiteurs" materiais da tragedia em que vive o Brasil e a humanidade, os tubarões dos beneficios industriais fantasmagoricos, os delegados de individuos com 241 fabrica amortizadas e lucrando 300 a 400 milhões de cruzeiros por ano, para nodoarem com seu apoio de morcegos da vitalidade da nação brasileira, o nome do soldado, que é o simbolo do desprendimento?

Antes de partir, devera o sr. Valladares ter-se penitenciado com dom Carlos Carmelo desse nefando pecado para com o seu e nosso bom amigo, o general Gaspar Dutra.

ARTE FOTOGRAFICA

Na capital pernambucana, durante a exposição de fotografias realisada no salão principal da Associação dos Empregados do Comercio, os criticos admirando a expressão viva e realista dos belos quadros, não regatearam elogios, admitindo como "verdadeiros artistas" os seus autores. Seja V.S., tambem, um critico. Admire a "arte fotografica" do STUDIO SILVA. Dr. Barata, 232 — Fone, 16.21.

CINEMATOGRAFIA

Conheça seus favoritos

BIOGRAFIA DE ROBERT RYAN

Robert Ryan chama-se realmente assim, tendo nascido em 11 de Novembro de 1909 em Chicago. E' um dos homens mais altos de Hollywood, méde 1m.90 de altura e pesa 86 kls, cabelos e olhos negros.

Foi levado á Hollywood, por intermédio de um concurso que teve a duração de 6 meses e que visava por achar um ator que não "parecesse" um ator. Robert foi um verdadeiro homem dos sete instrumentos, antes de tentar o cinema; foi jogador de "foot-ball" e "boxeur" da sua universidade, editor do jornal da mesma, dramaturgo e até... poeta! Tambem foi vendedor de casa comercial, "chauffeur", etc.

Afinal, como curiosidade, ele se dirigiu á New York, onde começou a estudar arte dramatica com o veterano ator Edward Boyle. Conseguiu afinal aparecer ao lado de Luise Rainer na peça "A kiss for Cinderella", e com a sua naturalidade e o seu tipo nitidamente americano, despertou a atenção geral. Logo após, apareceu com Tallulah Bankhead na peça "Clash by night", de Clifford Odets; porém quando foram representá-la em Philadelphia, Tallulah caiu doente. Robert desapareceu, e como era do seu hábito variar frequentemente de lugar, não se conseguiu encontrá-lo!

Ele então casou-se com Jessica Cadwallader, estudante dramática. A RKO, tendo conhecimento do seu trabalho no palco, convidou-o para um "test" para o filme "Name, age ocupation", filme do qual Frances Dee seria a "estrela". Porem Robert foi considerado tipo "improprio" para o cinema! Afinal o studio abandonou a ideia do filme; mas quando preparava-se o "cast" de "Bombardeiro", lembraram-se de Robert, que aliás ainda estava sob contrato, e deram-lhe um papel nesse celuloide.

Robert fotografou bem e o seu trabalho satisfez aos produtores. Seguiram-se outros filmes, "Tudo por ti", "Atrás do sol nascente", onde firmou-se como um bom elemento. Depois teve um bom papel em "Mulheres de ninguem" ao lado de Ginger Rogers, que serviu para consagrá-lo definitivamente ante o publico. Aparecerá brevemente nas télas brasileiras em "Inferno no Pacifico", da RKO Radio, com Pat O'Brien e Ruth Hussey.

Oportunidades

VENDE-SE. Por motivo de viagem, vende se um automovel "Chevrolet" Master de Luxo, tipo 1938, coupée em perfeito estado de conservação. Os interessados deverão se dirigir á Agência do Banco do Brasil, nesta capital, procurar o sr. Tarcizio Magalhães ou sr. Diomedes Pinto Souto Maior.

Silvinha agradece a S. Judas Tadeu e ao venerave P. Marcelino Champagna uma grande graça alcançada com promessa de publicar.

CONCURSOS PARA O BANCO DO BRASIL E DO D.A.S.P.

José Ferreira Filho leciona Português, Preparando candidatos para habilitações ao Artigo 91. Cursos: Primário, Ginasial e Colegial, Gramática, Historia e Literatura. Informações pelo telefone 11-45.

O DITADOR...

Conclusão da 3.ª página

lhas plataformas, promessas falhadas, antigos cartazes da propria propaganda, hoje completamente desmoralizados. Na farandola das idéias mortas surgiu-lhe um conceito truncado: — "não se vive sem pão, mas não se vive dele exclusivamente". Quando ainda florescia na primavera do regime, o Ditador, repetindo imprecações fascistas, declarou num 1º de maio: — "a liberdade, no sentido estrito de franquias politicas, não basta para resolver a complexa questão social. Sem a independencia econômica converte-se quase sempre em licenciosidade, em ludibrio para o povo, que não mata a fome com o direito do voto nem educa os filhos com o direito de reunião". Por lugares comuns, contrasensos e disparidades semelhantes, o filósofo de Jupiter está hoje arrumando as malas, com grande alivio para toda a nação.

CARTAZ DO DIA

REX — Hoje, em matinée e soirée — "Vingança Frustada" — Amanhã — George Sanders em "Damasco".

S. PEDRO — Hoje e amanhã — Dorothy Lamour em "A em do Horizonte Azul".

ROIAL — Hoje, ás 19,30 — Loreta Young em "Os homens de minha vida".

AVISO

"Bates" Arame para Máquina de Grampear — "Tintas" para desenho (em todas cores) "Pratos" "Bandeijas" e Copos de Papelão — Musicas para Piano" Artigos de Papelaria em geral e um Mundo de Novidades em Livros.

Não Faça Suas Compras em primeiro visitar a sua "LOJA DE LIVROS"

51, Trav. Aureliano, 51

Fone, 16-28

REX — HOJE
Matinée e Soirée

Uma historia inquietante, enigmática, sensacional, em que há cenas de formidavel comicidade !

VINGANÇA FRUSTADA

(Alias Boston Blackie)

Complemento:

Desenho e Velas ao Vento

AMANHÃ

A RKO apresenta GEORGE SANDERS e VIRGINIA BRUCE no monumental filme

DAMASCO

(ACTION IN ARABIA)

Vêjam... 2.500 cavalos arabes em vertiginosa carreira sobre a areia ardente e agitada !

Vêja.. Belezas arabes — Dansas orientais — Palácios deslumbrantes — Um mundo de emoções e maravilhas !

ROIAL — HOJE

Um dos maiores filmes sentimentais do ano !

LORETTA YOUNG

OS HOMENS DE MINHA VIDA

(Aprovado)

A história de quem pecou por muito amar..

Compleemnto: NACIONAL.

A par tir do dia 26 — POR QUEM OS SINOS DOBRAM

SÃO PEDRO — Hoje e Amanhã
em matinée e soirée ás 16 horas e 19,30

DOROTHY LAMOUR a rainha do "Sarong" no deslumbrante filme colorido

Alem do Horizonte Azul

(Imp. até 10 anos)

Um filme do gênero de A PRINCESA DAS SELVAS.

PREÇOS: Cr$ 3,00 e Cr$ 2,20

Complemento: REPORTAGEM PRA 9 E JORNAL DA GUERRA

SEGUNDA-FEIRA
em Matinée e Soirée

16 hs 19,30

CHARLES STARRET no eletrizante Far West

Troovada na Campina

e a 4ª serie

A AGUIA DE PRATA

Dr. Joaquim Luz

comunica aos seus clientes que reiniciou a sua clinica.

Consultas: Das 14 horas em diante.

Consultorio — Rua Ulisses Caldas 88 — 1º andar

55V

Dois combinados jogarão amanhã no estadio da F. N. D.

O vencedor deverá enfrentár o poderoso esquadrão do Maguari no seu jogo de estreia nesta capitel--Grande interesse pelo choque--Sugestões para formação das equipes--Os Ingressos

A próxima temporada do Maguari Esporte Clube de Fortaleza, nesta capital, é o assunto de todos os meios esportivos, onde a noticia continua repercutindo com o maior entusiasmo.

Para a escolha do primeiro adversário do bi-campeão cearense foi marcado para amanhã interessante cotejo que colocará frente a frente dois poderosos combinados. Um formado com jogadores dos clubes América e Alecrim e outro com elementos dos filiados Santa Cruz e Atlético.

O vitorioso desse embate será, com as substituições que se façam necessárias, o adversário do Maguari, submetendo-se antes a uma prova de fogo que será no domingo seguinte, 25 do corrente, com o ABC F. C.

Ha justificado interesse pelo choque de amanhã e tudo faz prever que o estádio "Juvenal Lamartine" apanhará uma bôa assistencia, pois a renda, como já foi divulgado, destinar-se-á á Federação afim-de atender a despesas com a temporada do poderoso conjunto cearense.

Os quadros para o encontro entre os combinados serão integrados pelos maiores valores que militam nas fileiras dos clubes América, Alecrim, Santa Cruz e Atlético. O combinado que envergará a camiseta rubra deverá apresentar Rossini ou Lino, no goal, provavelmente a zaga Bocadagua e Geleia. A linha média, em virtude do desejo de Odilon e João de Brito de experimentarem Santiago, na defesa, deverá formar com Ademar, Vadeco e Santiago. Será inegavelmente uma otima intermediária. Para o ataque os elementos indicados são Viana ou Natanael e Veiga, na ala direita, Cachorrinho, no centro, e Luizinho e Perequeté ou Viana na ala esquerda.

Quanto ao combinado formado por jogadores do tricolor e do rubro-negro, pode-se esperar, igualmente, uma bôa equipe, com Varela, Chagas e Zeno ou Sobrinho, no reduto final. A linha média poderá contar com Zelins, Cavalcanti e Piôlho ou Jessé. Para a vanguarda aparerem, em primeiro plano, Valtinho e Corbo, formando a ala direita, Biá, como dos mais indicados para comandar a ofensiva, e Lazito e Claudegando ou Musico, para a ala esquerda.

Isso, todavia, são méros palpites da reportagem. Somente, amanhã, em campo é que os quadros serão escalados. Para isso, a direção técnica da Federação e dos clubes participantes convocam os seguintes elementos:

Do SANTA CRUZ — Varela, Zeno, Artemio, Zelins, Miranda, Piôlho, Dão, Altair, Bia, Lazito e Musico.

Do ATLETICO — Ernani, Chagas, Sobrinho, 41, Cavalcanti, Tong, Nelson, Badof, Valtinho, Côrbo e Claudegando.

Do AMERICA — Rossini, Bocadagua, Leônidas, Ademar, Cincoenta, Jaime, Natanael, Ferreira, Cachorrinho e Viana.

Do ALECRIM — Lino, Geraldo, Geléia, Bararau, Vadeco, Kerginaldo, Piri, Santiago, Adão, Veiga e Perequeté.

Nesse encontro, os ingressos serão cobrados ao preço de Cr$ 5,00.

"A CASA COSTA"
qeima diariamente miudesas e perfumarias
Rua Amaro Barreto, 1312

CALDO DE CANA
industria pequena e rendosa quando a moagem é feita com as afamadas engenhocas
"LILLA"
as mais perfeitas
Funcionamento eletrico manual
Distribuidor
CARLOS LAMAS
Rua Dr. Barata 233
Fone 1159 - Caixa 87

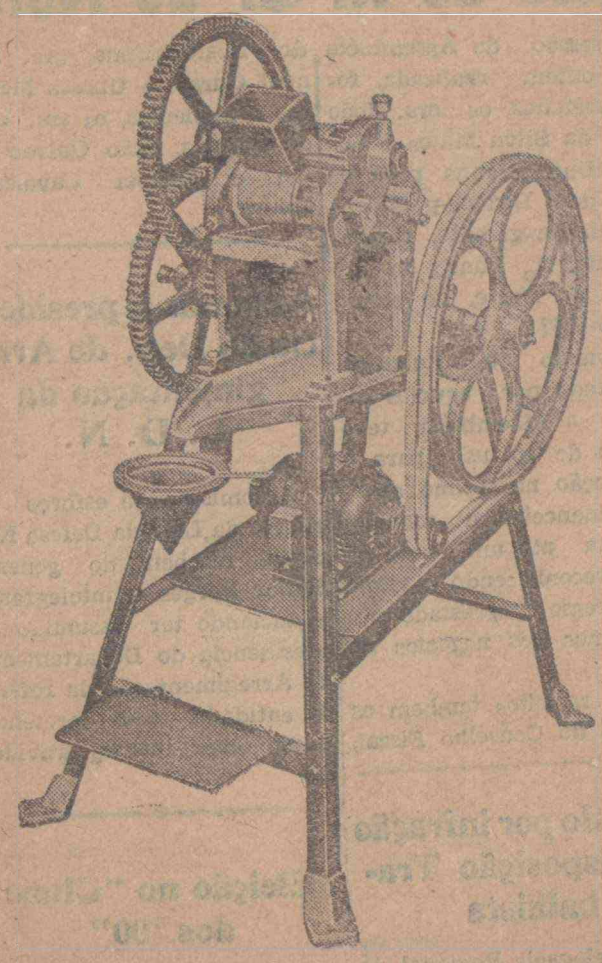



Tão Suave

que sua cutis se tornará mais juvenil com este Pó de Arroz

Aplique o novo Pó de Arroz Três Flores e mire-se no espelho: A tez se mostra aveludada... encantadora. É porque o Pó Três Flores de nova fórmula é tão leve, que infunde á cutis a suavidade e fragrancia da juventude.

Pela sua transparencia, simula um vêo tenue através do qual resplandece o tom natural da pele. O Pó de Arroz Três Flores é sumamente aderente e usando-o a Senhora terá a certeza de que o seu encanto perdurará.

8 matizes mimosos e modernos á sua escolha.



três flores
Pó de Arroz · Talco
Rouge · Loção
CREAÇÃO DE RICHARD HUDNUT

O America enfrentou no Ceará o melhor futebol de todo o Norte

O Maguari poderá enfrentar, sem desvantagem, qualquer equipe do sul--A opinião do chefe da delegação rubra

Para que melhor se possa aquilatar do valor e da classe do conjunto de futebol que a Federação Norte-Riograndense de Desportos vai trazer a Natal, em fins do corrente mês, damos, abaixo, a opinião do sr. Bruno de Carvalho, chefe da delegação do América, que acaba de realizar uma excursão ao norte do pais, sobre o futebol cearense e, em particular, sobre o Maguari, o gremio convidado para fazer uma temporada nesta capital.

Falando ao "O Jornal", orgão dos Diários Associados, disse textualmente o sr. Bruno de Carvalho:

"Onde encontramos o melhor "association" do norte foi no Ceará. Lá existem bons quadros, destacando o do Maguari, que ,com algumas modificações, poderá enfrentar sem desevantagem qualquer equipe do sul. Pernambuco tambem apresenta bom "association", notando-se que em Recife existe bons valores individuais."

Ginásio 7 de Setembro

Continuam abertas as matriculas para o curso primario.

O Jardim da Infancia funcionará a partir de abril no edificio-séde do Ginásio, á Rua Seridó 419.

Aceitam-se transferencias para a 1ª, 2ª e 3ª Séries do Curso Ginasial.

Estão abertas as inscrições para novas turmas do Art. 91 (Preparatorios em 1 ano).

As aulas desse curso funcionarão á noite.

A "Casa Internacional" de
RAIMUNDO GERMANO DE SOUZA
especialista em materiais usados para carros e caminhões vende, por motivo de transferencia para novas instalações do mesmo ramo
Chapas para fogões, carrosserias de carros, tanques de gazolina e ferros fundidos a preços sem competencia
AVENIDA RIO BRANCO, 314 NATAL — R.G.N.

Amanhã, pela manhã, treinarão os campeões

Tendo em vista o próximo encontro inter-estadual com o Maguari, de Fortaleza, a equipe do ABC vai ser submetida, amanhã, a rigoroso anseio.

O exercicio se realizará pela manhã, no estádio da Federação Norte-riograndense de Desportos, estando convocados pela direção técnica do campeão da cidade, os seguintes jogadores: Edgar, Zesilva, Nené, Dedito, Gageiro, Nenen, Pixe, Reinaldo, Zegorgonio, Soleiro, Herminio, Nonato, Edmilson, Moacir, Carrapixo, Chico, Pageu, Valdemar, Zelino, Albano, Paulo Bezerra, Flávio, Luizinho, Bahiano, Nezinho II, Zeleão, Tico, Zecampina, Malpa e demais integrantes e reservas dos quadros abecedistas.

Feijoada, amanhã, na séde do America F. C.

Continuando o seu programa de realizações, o América F. C. fará amanhã, u'a festa social desportiva em seu stadium, a Avenida Campos Sales.

A's 8 horas entrarão em campo duas equipes de futebol, constituidas de casados e solteiros, obedecendo a seguinte escala: Casados: Amaro, Nesi, Lamartine, Pinheiro, Teixeirinha, Procopio, Leitão, Antonio Lamas, Tinoco, Chico, Zerôncio. Reservas: a criterio da diretoria técnica: Solteiros: Rossini, Boavista, Mussoline, Ebenezer, Armando I, Armando II, Odilon, Edinho, Eider, Lidio, Jacó. Reservas: Esmeraldo, Vilar e Simplicio.

Em seguida, haverá uma sessão de assembleia geral e ás 12 horas terá inicio a feijoada, devendo discursar nessa ocasião o sr. Manoel Procópio.

Treinará hoje a equipe de voleibol do ABC

O ABC fará realizar, hoje á noite, na quadra da Escola Industrial, rigoroso exercicio para todos os seus elementos que praticam o voleibol, preparando-se para o torneio aberto a ser promovido pelo Clube Hipico.

O sargento Moacir da Silva Ribeiro, diretor de voleibol do campeão da cidade, está convocando os seguintes amadores para hoje ás 20 horas no local já indicado afim-de ser realizado o treino: Percival — Moacir — Augusto — Albuquerque — Genario — Danilo — Deusdeth — Evangelista — Soares — Ribeiro — Jordão — Zeferreira — Dedito — Nenen e demais associados alvi-negros que praticam o esporte do bola ao ar.

Novamente vitorioso na Bahia, o onze do America

SALVADOR, 16 — O América, de Recife, realizou, ontem, á noite, o segundo jogo de sua temporada nesta capital enfrentando o Ipiranga.

Fazendo melhor exibição o conjunto pernambucano confirmou o sucesso da estreia, abatendo o onze ipiranguense pela contagem de 3x1.

A primeira fase terminou em patada por 1x1, goals de Zezinho, para os visitantes, e Isaltino, para o Ipiranga. No segundo tempo, o América elevou a contagem para três tentos, por intermédio de Zezinho, novamente, e Ozéas.

Assalto e depredação em plena luz do dia

O DIÁRIO

NATAL — Sábado, 17 de Março de 1945

Reeleitos os diretores do Banco do R. G. do Norte

Em sessão de Assembléia Geral, ontem realizada, foram reeleitos, os srs. João Osman da Silva Matos e Solon Rufino Aranha para os cargos de Diretor-presidente e Diretor-gerente, respectivamente, do Banco do Rio Grande do Norte, no biênio de 1945-1947.

Aprovando o Relatorio apresentado por aqueles diretores, a Assembléia teve palavras de aplausos para a sua atuação no ultimo exercicio financeiro, e mandou lançar na ata um voto de louvor, reconhecendo o ritmo de progresso emprestado pelos mesmos aos negocios do Banco.

Foram reeleitos tambem os membros do Conselho Fiscal, dr. Nestor Lima, srs. Manuel Gurgel e Ulisses Medeiros e Suplentes, os srs. Ubaldo Bezerra, João Galvão Filho e Manoel Cavalcanti Moura.

Assumiu a presidencia do Dep. de Arregimentação da L. D. N.

A comissão de esforço de guerra da Liga da Defesa Nacional, recebeu do general Heitor Borges u mtelegrama anunciando ter assumido a presidencia do Departamento de Arregimentação da referida entidade, onde pretende desenvolver intensa atividade.

Multado por infração de Disposição Trabalhista

Péla Delegacia Regional do Ministério do Trabalho foi imposta a multa de Cr$ 500,00 (quinhentos cruzeiros) á firma Luiz Tavares de Souza, estabelecida com comercio de carnes verdes á retalho, no mercado publico da cidade, por falta de registo de seus empregados e falta de cumprimento de diversas notificações para que fosse feita o mesmo registo.

Eleição no "Clube dos 100"

Hoje, ás 16,30 horas, serão eleitos a Diretoria e o Conselho Superior do "Clube dos 100", entidade literaria recentemente fundada nesta capital.

A Junta Provisoria encarece a presença de todos os sócios, áquela hora, na séde do Clube, á Av. Tavares de Lira, 78.

O aniversário do Clube Hipico de Natal

O baile de hoje

O Clube Hipico de Natal, comemorando o 1º aniversario de sua fundação, realiza hoje um grande baile, em sua séde, á margem da Estrada de Parnamirim.

A festa começará ás 21,30 horas, sendo exigido o traje a rigor. A partir das 8,30 haverá um serviço de onibus entre o Clube e o Grande Ponto.

PUREZAS DO SANGUE
ELIXIR DE NOGUEIRA
(SILVEIRA)

REX-Amanhã

MATINAL A'S 9,30

1º — CINEDIA JORNAL
2º — O AMIGO DO HOMEM (desenho)
3º — CARTA DE UM HEROE (Short)
4º — COSINHEIRO DONALD (Desenho)
5º — A FAZENDA DO VELHO (Desenho)
6º — SARGENTO E RECRUTAS
Comedia em cinco partes (aprovada)
Preço Unico — Cr$ 2,40

Malfeitores atacam uma casa de residencia no bairro de Petropolis--Prejuizos generalizados de todos os pertences domesticos--Preso um dos implicados

Hoje, mais ou menos á 11,30 horas, a residencia do sr. Joao Ferreira de Souza, diretor da Fazenda da Prefeitura de Natal e elemento de destaque dos nossos circulos sociais, á Av. Nilo Peçanha, em Petropolis, foi assaltada por um grupo de malfeitores. Estes arrombaram a porta de uma das dependencias inferiores e penetraram na casa, que no momento se encontrava fechada e sem pessoas no interior.

Subiram ao pavimento superior e de lá começaram a destruir tudo que podiam.

Moveis, cristais, estatuêtas, espelhos, radio, geladeira, cofre, roupas, nada escapou á sanha de destruição dos bandidos.

Nenhum movel ficou no seu lugar. Parecia que um furacão passara por aquele recinto, tal foi o aspecto de verdadeiro cataclisma apresentado pelo interior da residencia do sr. João F. de Souza. Foram roubados um corte de linho, perfumes e 2 relogios, sendo um de mesa de cabeceira e outro de pulso, para senhora.

Um dos assaltantes foi preso, bebado e ainda de revolver na mão, por alguns soldados da F.E.B. que se encontravam proximo do local onde se verificou o monstruoso atentado, da manhã de hoje, e cuja atenção fôra despertada pelos tiros que o malfeitor estava disparando, a torto e a direito, após haver terminado a sua sinistra obra.

O ladrão, preso em flagrante, é o individuo Pedro Lindolfo, que foi recolhido á Delegacia do 2º distrito. Dado o seu estado de grande embriaguez, nada revelou, ainda a respeito dos seus cumplices, que fugiram, escapando da policia, a qual, segundo nos informaram, está no encalço dos mesmos.

Não são orgãos politicos...

(Conclusão da 1ª pagina)

dos e juristas. A tais partidos, declarou ainda o presidente Vargas, é que caberá escolher os candidatos."

DEFENSOR EM HORAS TORMENTOSAS

Em seguida, o sr. Marcondes Filho falou sobre a indicação já feita por elementos da oposição e tambem a apresentada por personalidades representativas de São Paulo e Minas Gerais:

— "Elementos da oposição indicaram desde ha tempos o nome do seu candidato para presidente da Republica, o qual será apresentado pelo partido que em tempo oportuno formarão. Por outro lado, personalidades representativas dos meios politicos e das correntes produtoras de São Paulo e Minas Gerais, deram apoio á indicação do general Eurico Gaspar Dutra, eminente e leal ministro do Governo do presidente Vargas, com a mais bela folha de serviços não sómente ao Exército mas á Nação Brasileira, de cuja unidade tem sido um devotado defensor em horas tormentosas e dificeis".

OS SINDICATOS NAO SAO ORGAOS POLITICOS

Perguntamos ainda, ao ministro do Trabalho, se os sindicatos podem tomar posição nos acontecimentos politicos.

— "Cabe aguardar o lançamento oficial das candidaturas pelos partidos que se formarem e os seus respectivos programas, que deverão objetivar os problemas sociais e economicos de tanto interesse para as classes trabalhistas. Os sindicatos não são orgãos politicos, mas apenas profissionais, alheios, portanto como associações de classes, ás competições partidarias. O voto é individual e será exercido pelos trabalhadores com ampla liberdade, pois, que, segundo a declaração do presidente Getulio Vargas, será garantida de modo absoluto a livre manifestação da vontade popular".

ORDEM E DISCIPLINA

E, finalizando sua entrevista, o ministro Marcondes Filho, declarou:

— "Enquanto se aguarda a formação de partidos, ninguem deve esquecer, porém, que estamos ainda em plena guerra e é do esforço e da disciplina dos trabalhadores que depende a produção bélica, para que nada falte aos heroicos soldados que, na Europa, se batem pelos ideais de liberdade e justiça."

Dr. Raul Fernandes

Aviso que atenderá seus clientes, mediante hora previamente marcada no consultório a Praça João Maria 50. Fone 1267

Somente durante o corrente mês

Uma grande mentira

Do tenente-coronel Glicerio Cicero de Oliveira, figura de prestigio da Força Policial do Estado e ex-deputado estadual, pelo Partido Popular, de que tem sido membro influente e dinamico recebemos, com o titulo acima, "Uma grande mentira", a seguinte carta:

Sr. Redator:

Ninguem no Rio Grande do Norte e tambem alhures, sabe que, como elemento que fui do partido politico que obedeceu a orientação de um diretorio central, nesta Capital, e que teve como seu presidente de honra a figura por todos os titulos respeitavel do Dr. José Augusto Bezerra de Medeiros, trabalhei desde o inicio do alistamento eleitoral até o julgamento dos recursos provindos das Mesas Receptoras, no Tribunal Regional de Justiça Eleitoral, no ano de 1934. E', pois, por esta razão que tenho no meu arquivo-politico tudo quanto se prendeu á grande pugna, para a aleluia civica do povo norte-riograndense, referente ás eleições de 14 de outubro de 1934 e na renovação, em fevereiro de 1935, de inumeras secções anuladas. Ninguem melhor do que eu (desafio que haja) sabe a quantidade de votos que obtiveram os partido se tambem os votos avulsos que, por manobras excusas, proprias mesmo dos desleais, obtiveram alguns candidatos que faziam parte das chapas, os quais assim agindo foram beneficiados em proveito próprio, em detrimento do partido. Diante, porém, do que li na entrevista de autoria do Dr. Deoclecio Duarte, publicada, na "A Noite" do Rio, e transcrito sob o titulo "Nem tudo é verdade", no "O Diario", de 15 do corrente, orgão que se edita nesta Capital, e que sobremodo me irritou os nervos, resolvi de, por meio desta, que solicito a sua publicação, provocar o Dr. Deoclecio Duarte para declinar, já que não o fez na entrevista, o nome dos municipios, afora o de Baixa Verde, em que "o grande industrial João Camara desenvolveu como chefe acatadissimo, atividade dinamica", em razão da qual, segundo se deduz, foi vitorioso o partido a que estava filiado aquele meu distinto amigo, que outro não era sinão o "Partido Popular", o mesmo em que, sem exagero, trabalhei com dedicação e lealdade. Responda o Dr. Deoclecio Duarte esta minha interpelação, que farei publicar os dados que, em certidão, me foram fornecidos pela Secretaria do Tribunal Regional de Justiça Eleitoral em 1935, com o resultado da votação obtida em cada secção eleitoral pelas legendas "Partido Popular "e "Aliança Social". Depois dessa publicação então, ficará sabendo o publico quais foram os municipios que, apesar da compressão exercida pelo governo, deram ganho de causa ao "Partido Popular" e libertaram, pela intrepidez do seu eleitorado, o Estado, reintegrando-o, finalmente, na ordem juridica ate 10 de novembro de 1937.

Não quero com isto negar a influencia politica que tem no Estado, o industrial João Camara, que e bem maior do que a do Dr. Deoclecio Duarte, que a tem circunscrita, apenas, no municipio de Papari, onde perdeu as eleiçoes em 34, uma vez que o resultado do pleito naquele municipio foi o seguinte: — "Aliança Social" — 192 votos; "Partido Popular" — 81 votos. O Dr. Deoclecio Duarte se dizia pertencer a esse tempo ao "Partido Popular".

Grato pela publicação.

O amigo admirador

Glicerio Cicero de Oliveira

— Ten. Cel.

A sindicalização dos pescadores

UM TELEGRAMA AO DELEGADO REGIONAL DO MINISTERIO DO TRABALHO

O Delegado Regional do Ministerio do Trabalho recebeu o seguinte telegrama do Diretor Geral do Departamento Nacional do Traablho :

"Foi aprovada pelo Senhor Ministro a creação da categoria dos pescadores, integrando o quinto grupo da Confederação Nacional dos Trabalhadores nos Transportes Maritimos, Fluviais e Aéreos. — Poderão assim ser organisadas associações profissionais para transformação em Sindicatos".

Em virtude do exposto serão arregimentados os pescadores para o efeito da sindicalização afim de participarem dos beneficios respectivos.

TOSSES? BRONQUITES?
VINHO CREOSOTADO

Dimitroff novamente na Bulgaria

MOSCOU, 16 (AP) — A radio de Sofia anunciou que George Dimitroff, leader comunista bulgaro, regressou á sua patria depois de mais de 20 anos de exilio, acrescentando que Dimitroff foi nomeado membro do Comitè Nacional da nova frente da patria, e que auxiliou na formação do novo governo bulgaro, desde o armisticio do outono passado.

Para a renovação dos vogais da Junta de Conciliação e Julgamento de Natal

Diversos sindicatos sediado sem Natal estão publicando editais para a realisação de Assembléias Gerais Estraordinarias dos seus associados com direito ao voto, afim de ser procedida a escolha de três sócios sindicalisados, que se destinam a renovação do vogal e do suplente, das classes dos empregados, na Junta de Conciliação e Julgamento de Natal. Para o exercicio da função do vogal, de acordo com o art. 661 da Consolidação das Leis do Trabalho, são exigidos os seguintes requisitos: ser brasileiro nato, ter reconhecida idoneidade moral, ser maior de 25 anos, estar no gozo dos direitos civis e politicos, estar quite com o serviço militar, contar mais de dois anos de efetivo exercicio da profissão e ser sindicalizado.

Partidos politicos em São Paulo

ATE' OS INTEGRALISTAS PRETENDEM REAPARECER

RIO, 17 (Meridional) — Declara um vespertino oficioso que, se a lei permitir a formação dos partidos regionais, somente em São Paulo surgirão 4 ou 5 a saber: Partido Republicano Paulista, já em organização; Partido Constitucionalista, orientado pelo sr. Armando Sales; Partido Situcionistas, chefiado pelo Interventor Fernando Costa; Partido Agrario, organizado pelo sr. Mario Rollim Telles e o Partido da Extrema Esquerda, formado pelos socialistas e comunistas; sem contar com os integralistas, que já estão se ensaiando para voltar á atividade.

DR. VILLAÇA

MEDICO DE CRIANÇAS
Reiniciou sua clinica
Cons.: Rua Ulisses Caldas 88 — 1º
Residencia: Av. Hermes da Fonsêca 1415
Tirol

Consagrada por Minas a candidatura Eduardo Gomes

Foi a maior demonstração publica já realizada em Belo-Horizonte, o comicio de sabado--Amplo repudio do totalitarismo

Solene manifestação de fé e atitudes democraticas

BELO HORIZONTE, 18 (Meridional) O comicio monstro pró-Eduardo Gomes reuniu uma das maiores multidões jamais vistas nesta capital. O povo estava possuido de um entusiasmo contagiante. Os oradores, que falaram em frente ao Banco de Crédito de Minas Gerais, eram constantemente interrompidos pelo estrugir dos aplausos espontaneos e vibrantes.

MENSAGEM A' MOCIDADE MINEIRA

A extraordinaria manifestação popular iniciou-se com a leitura da mensagem dirigida pelo major-brigadeiro Eduardo Gomes á mocidade mineira, pelo sr. Afonso Arinos de Melo Franco.

— A treva da ditadura está sendo estancada pela luz da liberdade, comentou o orador, finda a leitura, acentuando que as esperanças do povo serão plenamente concretizadas com a eleição de Eduardo Gomes á presidencia da Republica.

POVO LIBERTO

O segundo orador foi o advogado Simon da Cunha Pereira, que frizou ter o povo brasileiro conseguido, afinal, libertar-se da s e n z a l a do Estado Novo, na qual Agamenon Magalhães e Coriolano de Goes chegaram á perfeição de massacrar impunemente a juventude das nossas escolas superiores.

PATRIA E CARCERE

No seu discurso, o ex-deputado Leitão da Cunha criticou, acerbamente, a ditadura, apontando os seus males, entre os quais os desvios dos dinheiros dos institutos de previdencia para obras suntuosas de particulares. Relembrando o conceito de um tratadista de direito publico estrangeiro, citou a frase que o mesmo escreveu num famoso livro, de que os paises onde não ha liberdade, não podem ser considerados uma Patria, mas um cárcere.

EM NOME DO RIO GRANDE DO SUL

Em nome do grande Estado sulino, falou o sr. Barros Cassal, velho e intemerato da causa democratica. Depois de invectivar os regimes de força ,entre os quais deu especial destaque ao nosso, antigo deputado gaucho concluiu seu discurso, sugerindo que os mineiros adotassem, como slogan, na atual emergencia, o seguinte — nem com Getulio nem com Benedito.

A VOZ DA IGREJA

O padre Antonio de Paula Dutra seguiu-o na tribuna popular. Sua palavra feriu direta a questão; estamos numa luta ingente pela democracia. O movimento que sacode o país de norte a sul já deve ter dado calafrios na espinha dorsal dos dominadores.

Referindo-se ao presidente Getulio Vargas, estranha que ele proprio tenha adotado essa denominação, porque na realidade, o que tem sido, como chefe do governo, é um diretor de Presidio.

Pois bem: agora o diretor do Presidio fala em violencia e em traição.

— O Brasil inteiro, amante da liberdade, já o traiu efetivamente.

Aludindo a São Thomaz de Aquino, recordou o padre Dutra que o douto rda igreja escrevera certa vez que os governos longos tornaram-se preguiçosos e insolentes.

O povo entendeu...

A VOZ DO VELHO P. R. M.

Antigo secretario do tradicional Partido Republicano Mineiro, o sr. Ovidio de Andrade dirigia a palavra á multidão, dizendo, numa hora em que o povo brasileiro quer a lei e não quer a intriga.

A proposito da missão do sr. Benedito Valadares, fez ver que ele não foi a São Paulo como presidente de Minas e sim como agente da ditadura, encarregado de uma missão diabólica, qual a de dividir as forças armadas.

Negou, por ultimo, autoridade aos membros do governo para presidirem a um pleito democrático.

EM SOCORRO DA REPUBLICA DO BRASIL

Tudo devemos sacrificar, — acentuou o unico ministro do governo que não assinou a Carta de G — para acabar com o Estado Getulitario. Devemos combater os que se apegam ao poder, aos que não querem deixar o poder pelos negocios que o poder assegura.

Recordou aspectos da situação que precedeu a implantação da ditadura. Esta valeu-se de todos os recursos para vingar, não se pejando os seus promotores de iludir as forças armadas com o famoso documento atribuido ao Komintern, hoje declarado falso. E assim foi que se suprimiram, primeiro, as liberdades individuais, e depois, as prerrogativas constitucionais, passando o país a viver sob o arbitrio e o absolutismo...

Chegou a hora de volvermos ás nossas tradições democraticas.

O sr. Odilon Braga faz o elogio do candidato nacional, lembrando a sua participação na arrancada dos 18 do Forte e a sua grande obra de união nacional, o Correio Aereo Militar.

— Segui-lo, concluiu, é caminharmos em socorro da Republica do Brasil.

FALA O EX-PRESIDENTE DA CAMARA DOS DEPUTADOS

Anunciado o nome do sr. Pedro Aleixo para ocupar a tribuna, o povo rompe em entusiasticas aclamações. O ex-presidente da Camara dos Deputados transmite inicialmente ao povo uma mensagem de conhecidos democratas que não puderam comparecer ao grande meeting. Alcanto Lucio Cardoso, Luiz Camilo de Oliveira Netto e Heraclito Fontoura Sobral Pinto. Diz a seguir que o sr. Getulio Vargas nunca se preocupou com os interesses da coletividade e que para satisfazer a sua enorme vaidade chegou ao cumulo de contratar um biografo estrangeiro, com pesado onus para os cofres da Nação. Acrescentou que o ditador passou a difamar periodicamente as elites brasileiras, por não compatuarem com os seus propositos fascistas. "A vocação do sr. Getulio Vargas não é para a administração politica mas para a comedia e a farsa" — disse. Referindo-se, então, ás armas utilizadas pelo criador do Estado Novo: Dip, Policia Politica, Tribunal de Segurança Nacional, que julgava de acordo com inquéritos feitos por processor de Gestapo", e Coordenação da Mobilização Economica, "que possibilitava negocios escusos de elementos ligados á administração". Referindo-se aos sete anos de "escuridão fascista do Estado Novo", disse o antigo lider da bancada mineira que "nunca se viu tanta degradação". Finalizando, afirmou que o povo brasileiro, "que nao está a favor da batota, da censura á imprensa, da policia politica, dos açambargadores e da Gestapo" — dara o seu inteiro apoio ao seu candidato : brigadeiro Eduardo Gomes.

REPRESENTANTE DA MOCIDADE CARIOCA

Falou, a seguir, o sr. Paes Leme, em nome da mocidade carioca. Disse que os moços do Rio de Janeiro, como os do Brasil inteiro, estão com o major brigadeiro Eduardo Gomes, "cuja candidatura será levada avante de qualquer maneira". Afirmou tambem, referindo-se á trama politica do governador de Minas nos Campos Eliseos, que "o sr. Benedito Valladares, em 1937, passou um conto do vigario ao povo brasileiro, e que agora o mesmo sr. Benedicto Valladares queria passar um segundo conto do vigario".

SENTENÇA LAVRADA EM YALTA E NA CONFERENCIA DE CHAPULTEPEC

Iniciando o seu discurso, o escritor Emil Farnat disse que falava em nome dos jornalistas cariocas. Disse que voltava a falar de uma tribuna da liberdade na terra do martir da liberdade para o povo da liberdade. A seguir, iniciou minuciosa analise da gestão governamental do senhor Benedito Valadares, lembrando que a população do Estado em consequencia do descalabro administrativo reduziu-se de mais de dois milhões de almas, pois os mineiros foram obrigados a procurar em outros Estados condições mais propicias de vida.

Acrescenta que os mineiros não estão em oposição ao senhor Getulio Vargas por sentimentos particularistas e sim pela mesma razão humana que os leva a ser contra Mussolini e Hitler.

Referindo-se ao ditador declarou:

"Como homem publico, o senhor Getulio Vargas é a negação de todos os principios da dignidade humana. Para ele, nada valem as idéias — que ele troca de hora em hora — nem a palavra — que ele substitue sempre que precisa. Como em sua vida publica o senhor Getulio Vargas sempre usou da politica de duas faces, ele quer nos fazer passar perante o mundo como um povo de duas caras: um povo que luta pela liberdade nas montanhas da Italia e que suporta a sua ditadura dentro do imenso curral em que s. excia. transformou o Brasil".

Trata, a seguir, da influencia do integralismo na vida politica e economica do Brasil afirmando:

"O povo talvez não saiba que os fazendeiros de café e algodão de Minas, os fazendeiros de café e algodão de São Paulo, os fazendeiros de café e algodão do Brasil, deram dinheiro para montar a máquina de guerra de Adolph Hitler. Deram dinheiro, sim senhores, através das "vendas" de café pelo sistema de marcos compensados, combinado com Berlim entre o emissario integralista do senhor Getulio Vargas — o senhor Marcos de Souza Dantas diretor de uma das carteiras do Banco do Brasil — e os agentes de Hitler. Com o café recebido do Brasil, Hitler fazia ouro, revendendo aquele produto obtido quase de graça — pois de nada valiam os seus marcos de compensação.E a negociata era em tamanha escala que, quando rebentou a guerra, o Brasil tinha 600 mil contos em café e algodão na Alemanha.

E não falemos na apreensão feita pelos russos, num dos setores da frente oriental, de milhares de veiculos nazistas calçados com pneus brasileiros. Não falemos nisto, senhores, porque isto é caso de familia..."

Passa a examinar, numa critica veemente, a legislação social do governo lembrando tambem que os aumentos de salarios concedidos aos trabalhadores nenhuma significação teem, em vista da exploração que campeia impunemente.

As suas ultimas palavras são estas:

"Agora, as malas do senhor Getulio Vargas estão arrumadas, seja qual fôr o pulo da onça que ele tente. Sua sentença de despedida está lavrada. Lavrada em Yalta, lavrada nos arredores de Berlim, lavrada nas margens do Reno e na propria Conferencia de Chapultepec. A sentença do senhor Getulio Vargas foi lavrada pela miseria, pelo pauperismo, pela desorganização que estabeleceu á Nação, nesta crise sem paralelo em que jogou o Brasil".

REPRESENTANTE DOS ESTUDANTES MINEIROS

O academico Bento Teixeira Sales falou a seguir, em nome dos estudantes de Minas Gerais. Referindo-se a articulação pelo sr. Benedito Valadares das forças politicas do situacionismo e a candidatura do ministro da Guerra, disse que o governador por correspondencia" procurou dividir as forças armadas.

OUTRA VOZ DO P. R. M.

O sr. João Eduardo Caldeira Brant, membro da Comissão Executiva do Partido Republicano Mineiro, foi o orador seguinte. Disse que os seis meses de prisão que cumpriu na Penitenciaria das Neves, condenado pelo T.S.N., por ter acusado publicamente os crimes do Estado Novo, eram o unico motivo de orgulho que tinha em sua vida de politico.

OUTROS ORADORES

O jornalista Carlos Lacerda, falando a seguir, o fez com o vigor já conhecido no Rio de Janeiro. Condenou os provocadores que apareceram no inicio do meeting, procurando, inutilmente dissove-lo, "porque o povo de Minas não correrá das balas dos provocadores como os soldados da FEB, que tambem se batem contra o fascismo, não correm das balas dos soldados de Hitler". Referindo-se ao Golpe de 1937, disse que "naquela ocasião, o vencedor não foi o

(Continua na 8ª página)

Só desistiria o Brig. em face de um candidato civil de conciliação

Ainda assim, seria preciso o afastamento do ditador e seus ministros e interventores

RIO, 16 (Meridional) — "O Globo publicou a seguinte correspondencia, vinda de Recife:

"A Folha da Manhã" jornal de propriedade do Sr. Agamenon Magalhães, surgiu hoje, anunciando em grandes manchetes o lançamento da candidatura Dutra com a aprovação do Brigadeiro que teria, assim, desistido de sua propria candidatura. O jornal do atual ministro da Justiça dizia tratar-se de um "furo sensacional" de seu correspondente no Rio.

Acrescentam as aludidas notas do jornal de Recife que a atitude do Brigadeiro lançara desconcerto e panico nos arraiais da oposição.

Entretanto, o inquerito efetuado pelo O GLOBO, entre as forças oposicionistas locais revela que, pelo menos em relação a Pernambuco, não existe o panico que agora é anunciado pelo jornal governista. Naqueles circulos foi alto a nossa reportagem que, prevendo que poderia resultar alguma confusão entre os elementos que o apoiam, e isso em consequencia das noticias sobre o lançamento da candidatura do ministro da Guerra, o Brigadeiro Eduardo Gomes tivera a iniciativa de mandar ao Norte um seu emissario, trazendo a todos sua palavra de ordem e esclarecimento. A atitude assumida pelo Brigadeiro seria, segundo aquelas informações, a seguinte:

O Sr. Eduardo Gomes concordaria em retirar sua candidatura desde que surgisse um candidato de conciliação, civil e capaz de inspirar absoluta confiança ás forças de oposição. Estas não aceitariam como "tertius" nenhum ministro do Sr. Getulio e imporiam como condições essenciais, para a aceitação de qualquer outro candidato, o afastamento imediato do cargo, não somente do Sr. Getulio Vargas como ainda de seus ministros, interventores e principais auxiliares destes, renovando-se destarte toda a máquina administrativa do pais."

Ocupação total de Coblenz pelos aliados

PARIS, 19 (AP) — Foi oficialmente anunciado que os nazistas foram expulsos de Coblenz.

Alargando-se a ofensiva russa

LONDRES, 19 (AP) — O comunicado, alemão de hoje anuncia que a ofensiva russa, na Hungria, está se alargando cada vez mais, revelando que na ala do norte das tropas sovieticas atingiram mais alguns kms. a ocidente do rio, onde as reservas alemãs detiveram as forças atacantes, na área das encostas e montes.

Tambem protegia o jogo

RIO, 19 (Meridional) — Falando á imprensa o sr. Dario de Almeida Magalhães acentuou que tambem o jogo merecia a proteção da censura, do chamado Estado Novo.

O DIÁRIO

Orgão dos "DIARIOS ASSOCIADOS"
Fundado a 15 de Setembro de 1939

ANO VI — NATAL, Segunda-feira, 19 de Março de 1945 — Nº 573

Mensagem á mocidade mineira

RIO, 19 (Meridional) — O sr. Afonso Arinos de Melo Franco leu no comicio monstro realizado sábado, á noite, em Belo Horizonte, a seguinte mensagem do major-brigadeiro Eduardo Gomes dirigida especialmente á mocidade de Minas Gerais:

"No momento em que a mocidade mineira se reune em praça publica, para pugnar pelos mesmos principios que defendeu Democrito de Souza Filho, seja-me permitido prestar uma piedosa homenagem á memoria do companheiro sacrificado, lembrando a frase do grande orador francês: "A morte na defesa da liberdade não é uma desgraça, mas o ato mais fecundo da vida humana, porque a vida é eterna".

57

O DIARIO

ORGÃO DOS "DIARIOS ASSOCIADOS"
Fundado a 14 de setembro de 1929

Diretor: João Caimon
Diretor-gerente: Edilson Varela

Redação, administração e oficinas: Rua Frei Miguelinho, 129 — Natal — Rio Grande do Norte — Endereço Telegráfico: "ODIARIO" — Telefone: 1105

ASSINATURAS

Ano: Cr $ 80,00. Semestre: Cr.$ 45,00. Numero do dia: Cr.$ 0,40. Numero atrasado: Cr.$ 0,80

Representantes no Rio: Serviços de Imprensa Limitada — Edificio Odeon (sala 607).
Em São Paulo: — Serviços de Imprensa Limitada — Rua 7 de abril, 261.

A correspondencia de ordem comercial deverá ser endereçada ao diretor-gerente de "O DIARIO"

O Exercito e a Lei

Assis CHATEAUBRIAND

Se me for dado tempo e vagar, pretendo ocupar-me um pouco mais demoradamente do discurso que o presidente Getulio Vargas dirigiu aos jornalistas que merecidamente o homenagearam, por motivo do decreto-lei que instituiu o salario minimo profissional. De saida, devo acentuar que achei o presidente **courroucé**. Por que teria perdido o presidente a afabilidade que lhe é tão peculiar? Recordar é viver, diz o rifão .Commerson, o fundador do Tam-Tam, ensinava o pensamento ás avessas: viver é recordar. Está de mal humor o presidente com a imprensa, porque o jornalismo depois não de sete, mas de nove anos de estado de sitio, não se acha em forma com o regime de 10 de novembro. Filósofo como é, forra-se, com tudo ,o chefe do governo de recordar-se dos dias duros que infligiu aos seus mais desinteressados admiradores e aos mais devotados servidores do interesse nacional. Não pensou o sr. Getulio Vargas que, tendo instaurado a inquisição da censura na imprensa e no radio, os seus pequenos Torquemadas se deixaram ficar, por aí, ociosos, esquecidos de nós. Ah! se assim fôra! Nenhum deles se consolaria, como nós, que insistimos em sorrir e filosofar sob os rigores do DIP, da inutilidade das suas funções inquisitorias. Ao contrario, empenhavam-se em exercê-las, duros, ativos e profundamente ativos. Os caprichos e os excessos dessa atividade improficua do sagentes do poder pessoal do sr. Getulio Vargas foram a limalha que lançou a cortina sufocante entre o presidente e tantos admiradores, que ele possue na imprensa.

O total das nossas decepções se resume na sxperiencias que fazemos todo o dia dentro do âmbito da nossa vida. Está decepcionado o chefe da nação, porque em troca da liberdade, que a imprensa recebeu como mercê do governo, está ela a discutir-lhe impertinente os atos? Não se pretende dizer que o sr. Getulio Vargas fosse o autor da décima parte das medidas coercitivas adotadas pelos seus erros da cena contra a imprensa, que desejava colaborar na solução de problemas fundamentais do país. A verdade, porem, é que as ocasiões se lhe apresentavam de modificar a estrutura do DIP, e a conduta do presidente era de perfeita indiferença ás reclamações que que lhe eram levadas. Até o conde Matarazzo era dono da censura. Manejava-a por conta dos seus interesses predatorios, fazendo silenciar, em horas, jornais que lhe discutiam os preços fabulosos dos produtos manufaturados. O presidente da Federação das Industrias de São Paulo fez um discurso publico, estampado em todos os jornais, urgindo pela "supercapitalização" dos seus colegas. Horas depois de publicada a oração civica do ilustre capitão de industria, era a imprensa paulista intimada a não comentá-la. E foi fraudando o DIP que, oito dias depois, ousava apreciá-la, porque em jornal já negociado os amigos do interventor de São Paulo puderam fazê-lo.

Mas não é para apreciar as relações do presidente com a imprensa que bordamos aqui estes comentarios á margem da oração do chefe do Estado, no banquete dos nossos companheiros de lides jornalisticas, no Automovel Clube. Mais do que a revelação do seu azedume com os editores dos diarios brasileiros, o sr. Getulio Vargas, o que dá que pensar na filípica presidencial, é o transunto, ali formulado, em poucas palavras, de uma grave situação interna. Não sairia do seu posto, disse o presidente, pela violencia nem pela traição. Contra quem se dirige o desafio do chefe do governo? Quais as forças que se conjugam para perturbar-lhe o livre exercicio do seu saldo ditatorial? Quem se prepara afim de agitar, com as duas armas a que alude o presidente, os ultimos meses do mandato que a força das armas lhe conferiu em 37? No final de contas, quem ameaça o presidente? Quais os energumenos que tentam pôlo fora do poder pela força?

(Continua na 6ª pagina)

ANTIGOS REVOLUCIONARIOS COM EDUARDO GOMES

RIO, 19 (Meridional) — Os revolucionarios de 1922 e ... 1924 estão promovendo entendimentos, para a articulação dos antigos companheiros de lutas e dos seus simpatizantes, em torno da candidatura de Eduardo Gomes e assentar as diretrizes acerca do assunto que será oportunamente convocada uma reunião.

Da natureza do acidente

Costa REGO

E' surpreendente o modo como a legislação trabalhista — em verdade o direito do trabalho — vai crescendo em extensão e evolvendo em conceitos na forma dos fatos novos de que tira as caracteristicas.

O que há de mais importante na referida legislação é sua universidade. Os textos podem, é claro, não ser os mesmos de país a país, mas o espirito que os ordena é um só.

Muitas pessoas entenderão talvez que essa unidade no pensamento resultou, por exemplo, de uma velha luta ou de uma velha literatura. E enganam-se. Enganam-se, porque a velha luta, conquanto houvesse contribuido para o climax (como tanto agora se diz) das leis do trabalho, nada legou em relação aos textos; e ainda porque a velha literatura, desprovida geralmente de sistema, frequentemente anárquica até mesmo em sua terminologia e em suas tendências filosóficas, deslocava para o terreno da guerra de classe o que deveria constituir e acabou constituindo, um plano de negociações, isto é de comunicação mutua de idéia e intuitos.

Foi a guerra de 1914 que, impondo ao mundo seus horrores e subvertendo as noções clássicas da vida, abriu todas as perspectivas á questão do trabalho. Os organismos internacionais então criados com o fim de estudá-la, deram sentido e disciplina ao pensamento, irradiando as normas capazes de inspirar a legislação em cada ponto onde surgiu. Essas normas, pela fôrça do próprio impulso, rapidamente se desenvolveram em problemas nunca antes suspeitados — como, entre muitos outros, o do acidente.

O acidente era um caso a resolver com aparente facilidade. Entregando-se ao trabalho, todo homem se expõe aos riscos de nêle ser inutilizado.. Bastaria, imaginava-se, acudi-lo, segurando-o contra os riscos ou garantindo lhe a pensão ou indenização de invalidez. transferivel a familia na hipótese de morte.

Evidentemente é esta a solução. A soma de interêsses que se desdobram em torno da solução é, porém, tão grande, gera espontaneamente tantos dissidios, reclama tantos exames, avoluma em um processo tantas considerações de pleito que já existe uma teoria do acidente.

Autores consagrados — citemos o Dr. Gustav Ichheiser — encaram o acidente como o efeito de duas causas distintas:: uma subjetiva, outra objetiva. O acidente de ordem subjetiva é aquele para o qual o acidentado contribuiu sem outros fatores independentes que o pudessem motivar; o acidente de ordem objetiva é aquele cujos fatores se apresentaram sem que a vitima tivesse podido conjeturá-los.

Está bem visto que o exame das causas subjetivas ou objetivas de um acidente não obedece a regras de estrito rigor indicativo. Não podemos colocar o acidente, uma vez ocorrido, para a esquerda ou para a direita de uma linha demarcadora. Haverá nele causas mais ou menos subjetivas ou mais ou menos objetivas, quando não suceda que existam de ambas as naturezas. Pesquisando-as e definindo-as, os autores não realizam um esfôrço meramente especulativo: buscam antes coordenar razões praticas de comum invocação nas demandas, onde as distinções verdadeiramente se mostram. Os autores, em ultima análise, interpretam essas distinções, no interêsse de aperfeiçoar a lei e até no de corrigir as falhas do tra-

(Continúa na 6ª página)

Vitalidade popular

Ainda há poucos dias, um escritor e jornalista salientava, de maneira sugestiva, a capacidade de resistencia demonstrada pelas diversas camadas populares do Brasil á obra de atrofia da vontade e da consciencia nacionais, empreendida pela ditadura, através dos seus aparelhamentos de coação e propaganda.

Durante sete anos, clamou-se por todos os quadrantes da patria a excelencia de um regime, de natureza dita salvadora, e que era, como se acentuava, modelo sem par nestes nossos atribulados tempos universais.

Nenhuma vóz se podia levantar, na afirmação de qualquer discordancia ou reparo.

Dir-se-ia que tudo isso aqui fosse perfeito, — e tal cousa era mesmo o que se pretendia impingir ao nosso povo.

Ninguem, entretanto, acreditou. O silencio do país não era, de nenhum modo, aplauso ou acceitação, compreensão ou solidariedade.

o o o

Viu-se muito bem esse fato, depois que a nação chegou a esse ainda incompleto clima de liberdade em que existimos hoje. E dizemos "ainda incompleto", porque as arbitrariedades e as violencias do poder pessoal não cessaram de todo, como é o caso, por exemplo, do Estado de Pernambuco, onde o guante da policia-politica cerceia as liberdades publicas e impede, há quasi 15 dias, a circulação do "Diario de Pernambuco".

O repudio á ditadura, a repulsa á mistificação, porque afinal o que tinhamos, e ainda temos em liquidação por aqui, era qualquer cousa de fascismo, nazismo, franquismo, salazarismo, estão se fazendo sentir, por todo o país, com uma veemencia e uma extensão formidaveis.

Longe de um grupo de anestezlados morais, por esse longo e largo processo de corrupção das consciencias, o povo está mostrando uma vitalidade que deve, em verdade, constituir motivo de honra, orgulho e confiança para o Brasil.

E tambem, motivo de opprobrio e vergonha para os seus algozes.

MICROSCOPIO

(Copyright dos Diarios Associados)

PORTO ALEGRE, 15 — Em seu recente discurso, pronunciado perante o Sindicato dos Jornalistas, prevê o sr. Getulio Vargas que, ao regressarem dos campos de batalha da Europa, poderão encontrar os nossos soldados uma situação de anarquia, onde dominem paixões subalternas e estereis. E adverte: "Não é possivel que os brasileiros se deixem arrastar ás cisões, ás querelas, no momento exato em que a defesa da Patria nos campos de batalha e nas lutas diplomáticas reclama completa conjugação de esforços e de vontades".

Em verdade, ninguem pôde ainda vislumbrar a anarquia com que nos acena o chefe do Estado, nem pôde perceber paixões subalternas e estereis nesta saudavel agitação pela democracia, que percorre o País de extrema a extrema. Mas, para a sua estranha hiperestesia, que se manifesta quando se aproximam eleições e se repete agora a sete anos de distancia, tudo isto é movimento desordenado e sem nexo, que poderá acarretar as mais graves consequencias e absolutamente não se justifica, porque — diz S. Excia. — nenhum problema politico fundamental nos preocupa presentemente.

Haverá mais completa e nefasta cegueira do que esta? Não vê o sr. Getulio Vargas que a Nação está cansada e totalmente descrente do regime que lhe foi imposto em 1937? Não percebe que, depois desta longa e dolorosa experiencia, já não há quem não deseje voltar á democracia, como extremo recurso de salvação? E não sabe que, amanhã, quando regressarem á Patria, poderão os nossos soldados perguntar que foi feito da liberdade que eles foram conquistar lá fora?

Nenhum problema politico fundamental nos preocupa atualmente... Nesta completa e obstinada cegueira, sim, pode existir o germe da desordem e da anarquia, nunca, porém, no despertar da consciência civica a que estamos assistindo.

CRONICA DO RIO

SHERLOCK HOLMES E A DEMOCRACIA

Genolino AMADO

Enquanto o onibus inteiro lia os jornais da tarde, falava de guerra e politica, o velho funcionario, encolhido no seu banco, longe do mundo absorvia-se na leitura da novela policial. Era o seu delicioso tormento de todos os dias, ao deixar a repartição. Sherlock Holmes acompanhava-o á casa e iria encher a noite de trêmulas emoções. A rotina da vida, já não pesava na alma alertada pelo senso do perigo e da aventura. Graças a Conan Doyle, esquecia tudo, até o "Dasp". Se ainda parecia apreensivo, era apenas porque o carro já andava por Botafogo e o detetive ainda não desvendara o misterio.

Não creio, entretanto, que o livro contivesse um misterio tão interessante como o proprio burocrata. Porque esse homem tão manso, tão respeitador e temeroso das leis, aprecia tanto as historias de crimes? Que satisfação psicológica encontra em seguir Ellery Queen e o Philo Vance na solução dos enigmas policiais?

Muitos já procuraram explicar esse fenômeno em seus aspectos humanos, mas acredito que foi Howard Haycraft, num curioso ensaio que acabo de ler, o primeiro a salientar o carater politico da questão. Mostra o escritor que Sherlock Holmes é a imagem viva da democracia. Daí o seu prestigio diante de velhos funcionarios, daí o seu encanto para a gente pacata e ordeira dos paises onde existe a liberdade individual ou onde ela constitue, pelo menos, a aspiração dominante.

E' de observar, por exemplo, que só na Inglaterra, na França e nos Estados Unidos, isto é, nas democracias mais representativas, foi que a literatura de detetive conseguiu florescer. A Russia tzarista, a Austria dos Habsburgos, a Alemanha do Kaiser e de Hitler, a Italia de Mussolini, nunca produziram um Conan Doyle ou um Gaston Leroux, um Van Dine ou um Gilberto Chesterton. Louis Wilton, o único autor alemão a distinguir-se no genero, faz passar em Londres todas as suas historias.

E isso porque o detetive não teria sentido sob um regime despótico. O motivo central da sua função, isto é, a necessidade de buscar a evidencia do crime para obter a condenação do criminoso, pressupõe uma ordem politica em que a liberdade humana só pode ser limitada pela propria lei que a defende. Desde que o governo situe os seus interesses acima dos direitos individuais, não é somente a democracia que fica sacrificada. E' tambem a historia de detetive, que se baseia, sempre e sempre, no esforço de encontrar a prova da culpa. E a culpa só precisa ser provada onde a lei protege os homens contra os arbitrios do poder.

E' por essa inspiração democrática que os novelistas preferem situar os

(Continúa na 3ª página)

Noticias Oficiais

O sr. Interventor Federal interino assinou sábado os seguintes decretos:

— nomeando o dr. Dioclécio Dantas Duarte para Delegado do Estado na Comissão Executiva do Instituto Nacional do Sal;

— nomeando Maria de Lourdes Calafange para exercer, em substituição, o cargo de professor de 3ª classe, da Escola Isolada de "Sertãosinho" no municipio de Canguaretama;

— exonerando Maria Otilia Fernandes do cargo de Agente Municipal de Estatistica em S. Miguel.

537

Evocando a ultima sessão do Grande Cons. Fascista

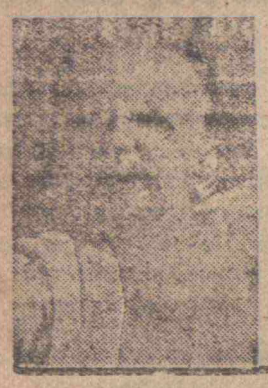

BELZEMA

para Eczematide Infantil

• Pomada não gordurosa, antissética, que combate as coceiras e erupções da pele. Não requer ataduras.



Revelações ainda inéditas sobre esse famoso conclave, do qual resultou a quéda de Mussolini

(Conclusão de ontem)

Passa a falar depois na defesa de Roma, do "novo programa" de fortificações, e cita as divisões que protegerão a capital: a "Gran Suasse", a "Pasubio", a "Arieta", e uma outra da Milizia que já está se concentrando em tordo da capital. Cita somente estas quatro, mas conclue afirmando que são seis as divisões que defenderão Roma. Interrogado a propósito, explica que duas divisões que estavam em territorio francês estão se "rocando para a Puglia.

Aqui termina a exposição militar de Mussolini. Ele guarda vagarosamente os papéis na pasta, relanceia os olhos pelos ombros do Grande Conselho, diz:

— Ai está o problema, senhores. E eu pergunto: guerra ou paz? Rendição incondicional ou resistencia até o fim?

Concorda que a "guerra fascista" não é uma guerra popular. "Mas nenhuma guerra é popular". A de 1914-18 não a foi, e não a foi tambem a guerra de conquista da Abissinia. Somente vitorias fazem uma guerra popular, e sómente uma vontade de ferro trará a vitória aos italianos.

— Em 1935, quando toda a esquadra britanica estava no Mediterraneo, bastou a vontade para vencermos. Naquele tempo, Badoglio enviou-me uma carta tentando dissuadir-me da empresa, mas eu mostrei que êle estava errado. Venci os etiopes, os ingleses e os oposicionistas internos.

Foram estas as ultimas palavras do discurso de Mussolini:

— Declaro que a Inglaterra não faz a guerra contra o fascismo, mas contra a Italia. A Inglaterra quer ocupar a Itália e trazê-la ocupada através dos anos.

Agora o "duce", que vive os seus ultimos instantes como "capo", dá a palavra aos conselheiros. O primeiro que se levanta é o velhissimo De Bono, que defende o exército. Diz êle que está de acôrdo que se resista até o fim. Mas com que meios? De quantos aparelhos dispõe a aviação italiana? E o que resta da esquadra? Mussolini aparteia para informar que há poucos istantes a Itália havia perdido três couraçados, aportados na Madalena, e dois outros afundados em Spezia.

—Sempre defendi o ponto devista de que deviamos construir mais navios ligeiros e menores do que couraçados, mas os técnicos foram contra.

Fala, em seguida, De Vecchi, que trata do problema dos claros no exército. Bottai é o terceiro orador, e começa por dizer que não entrará em argumentos técnico-militares ,que não são de sua competência. A propósito, lamenta que o general Ambrosio, chefe do Estado Maior, não esteja presente á sessão. "Seu auxilio nos seria precioso". Acredita que o Estado Maior esteja errado quando afirma que, após a ocupação da Sicilia, os aliados não avançarão sôbre a penisula.

DINO GRANDI EM AÇAO

O quarto orador é Dino Grandi, o chefe dos rebeldes, que começa a ler a "ordem do dia" que já trazia pronta e que porá á votação do Grande Conselho. A "Ordem do Dia" faz largas considerações sobre a situação, "tão critica" proclama o dever sacro de todos os italianos se unirem para a defesa e independência da Pátria" e pede que todo o poder, politico e militar, seja devolvido aos soberanos "da nossa Augusta Dinastia de Savoia".

Enfim, a "ordem do dia" pretende derrubar Mussolini, e é isto que mais claramente explica Grandi no discurso que passa a proferir. "Toda a culpa é da ditadura", diz o "jerarca". "A ditadura é historicamente imoral". "Foi a ditadura quem nos levou á guerra e foi a ditadura quem a perdeu". E exclama: "Em 1942 voltei ao govêrno, depois de dez anos de ausência. Fiquei surpreendido com o rumo que haviam tomado os acontecimentos internos". Diz Vitantonio que o discurso de Grandi "passou" pelo Conselho como um vento de tempestade, e que Mussolini escutou-o calado, sem bater os olhos, a mão direita defendendo a vista da forte luz que vinha do alto", Polvorelli, á direita do "duce", estava pálido como cêra.

CIANO QUER RESISTENCIA

O orador seguinte foi Ciano: "E' necessário resistir até o fim", diz êle. E passa a falar sôbre o tema "fidelidade do pacto", tão do agrado de Mussolini. Historia os eventos que jogaram a Itália nos braços e na aventura da Alemanha. O primeiro convite para uma aliança foi feito por Hitler a Mussolini durante a revista naval de Nápoles, em 1933. Mas sómente em 1938 a aliança foi firmada. Diz Ciano que a Alemanha nunca levou a Itália em consideração: "Hoje está provado que no instante em que firmávamos o pacto, os alemães já tinham prontos seus planos para o ataque á Polonia. Os alemães puseram fogo á pólvora antes do tempo. E todos os ataques que se seguiram á invasão da Polônia, foram realizados sem deles sermos prevenidos ou sobre os mesmos resultados: o da Bélgica, o da França e o da Russia, anunciados todos no mais tipico estilo do pricinpe Bismarck". Por outro lado, afirma Ciano, os italianos nunca comprometeram sua lealdade. "De um modo geral, não seremos traidores se abandonarmos a guerra, pois que já haviamos sido traidos."

TUMULTOS NA SESSAO

Farinacci levanta-se e faz um discurso dubio, defendendo a aliança com a Alemanha, e a "independencia de juizo do partido". Mussolini intervem para perguntár, com voz sumida, que "coisa é esta de voltar aos estatutos?" Quem responde é De Marsico: "O Estado italiano está em crise, e todo poder deve ser devolvido ao rei." Outros oradores se levantam há um começo de tumulto na sessão. Mussolini aproveitou o principio de confusão e passa um bilhete a Scorza. Scorza lê as poucas linhas escritas a lapis e propõe ao Conselho adiar a sessão para o dia seguinte, um golpe do "duce" que começa a sentir faltar o chão sob seus péis. Mas Grandi logo descobre o jogo de Mussolini, e grita: "Quando se tratou de discutir a Carta do Trabalho, nós e vós ficamos aqui três dias e três noites, sem um momento de descanso? hoje, que se trata da sorte do País, poderemos esperar até amanhã?" A sessão não é adiada.

Os ultimos acusadores são: Federzoni, Bignardi e outros. Triangali-Casanava, amigo de Mussolini, ameaça os rebeldes "Os senhores já refletiram sobre o fato de que as palavras aqui pronunciadas podem interessar ao Tribunal Especial para a defesa do Estado?"

A ameaça encoraja Mussolini, que procura se defender. "O ativo do partido é a maior do que o passivo", diz

(Continua na 6ª pagina)

CRONICA DO RIO

(Conclusão da 2ª pagina)

detetives fora dos quadros policiais, apresentando-os sem autoridade oficial e agindo por conta propria, como simples cidadãos. Estão ao lado da ordem, mas tambem ao lado da liberdade humana. Sherlock Holmes não acusa apenas os delinquentes. Defende tambem os que não cometeram nenhum delito.

E eis porque sempre me comove surpreender o velho burocrata, encolhido no banco de ônibus, lendo o seu livro de arrepiante misterio. A democracia está em suas mãos, vivendo naquelas páginas.

ARMAZEM DO POVO

Estivas, Cereais, Miudezas e Papelaria a preços nunca vistos, V. S. encontrará no ARMAZEM DO POVO.

Aproveitem

Rua Frei Miguelinho, 56 — Fone: 1565

IMPUREZAS DO SANGUE ELIXIR DE NOGUEIRA (SILVEIRA)

Bonus de Guerra COMPRA-SE Frei Miguelinho, 58 — 1º andar



"Tempo é dinheiro!.."

POR que esperar que chegue sua vez, se, a qualquer hora, Gillette está em condições de bem servir? Não perca tempo! Faça a barba em casa, diàriamente, para estar sempre em boa forma. Nunca terá sustos com o relógio, e cumprirá, com pontualidade, deveres de trabalho e compromissos sociais. Quando se usa Gillette, fazer a barba é tão fácil que constitui um verdadeiro prazer. Adquira, hoje mesmo, um aparelho Gillette e zele pelo esmêro de sua aparência, poupando tempo e fazendo economia real com as legítimas lâminas Gillette Azul.



– Por que não fazes como eu? Uso a Gillette, para não perder tempo. Economizo e chego sempre na hora.



– Bravos! Que pontualidade! Agora sim, podemos começar vida nova... Parabens a você... e à Gillette!...



BARBELINO ADVERTE:

NÃO PERCAS O TEMPO À ESPERA DE "VAGAS". NEGÓCIOS ESTRAGAS E ADEUS, RAPIDEZ! USANDO A GILLETTE. POUPANDO DINHEIRO. ÉS SEMPRE O PRIMEIRO. 'STÁS SEMPRE NA "VEZ"!

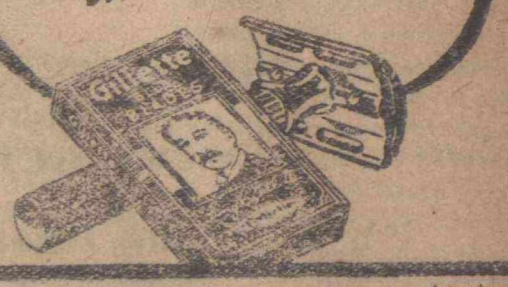

GARANTIA POSITIVA: Comprou um pacote de dez lâminas e usou duas. Se não ficar satisfeito, devolva os oito e será reembolsado.

Gillette

Caixa Postal 1797 — Rio de Janeiro

4-142

Inter-Americana

Cronica Social

ANIVERSARIOS

ONTEM

Senhores

Dr. Edilson Varela, diretor-superintendente da Radio Educadora de Natal e diretor-gerente d'O DIARIO

— Dr. Garibaldi Dantas, nosso conterraneo, presidente da Comissão de Asguntos Economicos do Ministério da Fazenda e figura de relevo nos circulos economicos do país.

Senhoras

Adalva Dantas, esposa do dr. Renato Dantas, Juiz de Direito da Comarca de Itaretama.

HOJE

Senhores

José Venicio Dantas, funcionario da Prefeitura de Natal.

— Prof. Manoel Tavares Guerreiro, funcionario da Fazenda Federal, no sul do país.

— José Amancio de Lima, fiscal geral do Departamento de Saude Publica.

de, guarda-livros em João Pessôa.

(Continua na 8ª página)

— João Bezerra de Andra-

58

Unidades das forças de esquerda

A FRENTE DOS ENTENDIMENTOS OS SRS. H. CASCARDO, BENJAMIN CABELO, CAMPOS DA PAZ, F. CORREIA E CAIO PRADO

RIO, 15 (Meridional) — O DIARIO DA NOITE informa que as forças de esquerda tem nos ultimos dias realisado esforços no sentido de unificar pontos de vista em face dos acontecimentos politicos nacionais. Diversos contactos já se efetuaram, acentuando-se a tendencia para congreçamento no plano nacional dessas forças, ante a necessidade de serem consolidadas as conquistas liberais feitas recentemente e, bem assim, a defesa de normas democráticas legais indispensaveis á ação politica do pais. A' frente dos entendimentos com tal objetivo encontram-se entre outros os rs. Hercolino Carcardo, Dionelio Machado, Benjamin Soares Cabelo, Campos da Paz, Trifino Correia, Cristiano Cordeiro, Alcedo Coutinho, Aparicio Toreli, Pedro Coutinho, Caio Prado Junior, Alberto Passos Guimarães, Jonas Aude, Clauco Pinheiro e Américo Wanick.

Segundo éstamos informados, a questão das candidaturas dependerá do prosseguimento de tais entendimentos. E' notorio, no entanto, que a candidatura Eduardo Gomes está sendo, desde já encarada como um fator positivo indispensavel no tocante á democratização do pais. Os diversos setores da esquerda, não obstante, encareçem o reforçamento da união democratica nacional, com a participação ativa de todos os partidos, organizações e elementos destacados do movimento democratico e anti-fascista brasileiro, como condição fundamental para o estabelecimento entre nós de um regime em que o povo possa ter participação viva e normal na vida politica e cooperar na solução dos problemas gerais da nação.

Acredita-se que dentro de poucos dias tais forças populares se pronunciem em definitivo.

Eles não defendem a Italia

Richard MOWRER
(Correspondente do Chicago Daily News — Copyright dos D. A.)

COM O 15º GRUPO DO EXERCITO NORTE-AMERICANO, 12 — (Via radiotelegrafica) — Periodicamente, o alto comando alemão se esforça por dar nova vitalidade aos seus soldados cansados na Italia, expedindo ordens do dia especiais. Um esforço recente feito pelos nazistas nesse sentido caiu em poder do 5º Exercito dos Estados Unidos. Era uma mensagem do marechal Kesserling, citada em ordem do dia de von Gablenz, comandante da 232ª Divisão de Infantaria, dirigida aos seus soldados.

"Não estamos defendendo a Italia nessas batalhas" — declara a ordem. "Nenhuma polegada de terreno deve ser entregue aos nossos inimigos sem luta. Os oficiais e soldados devem ter em mente isto. Sei que as tropas, particularmente os comandantes, estão convencidos da necessidade dessa campanha".

E' dificil saber até que ponto são efetivas essas aguilhoadas verbais.

Na opinião de oficiais aliados que de há muito mantêm contacto com prisioneiros nazistas, os tipos capturados nesta frente se acham abatidos fisicamente, mas não moralmente. O soldado nazista aprendeu que não deve pensar, mas simplesmente obedecer ordens.

A atitude de alguns desses prisioneiros é a de que nada têm pór que viver ou voltar á patria, porque as suas familias foram mortas durante bombardeios aéreos. Outros, cujos lares se acham na Silesia, desertaram ou se entregaram porque já não temem as represalias nazistas contra suas familias. Os tipos dessa categoria, contudo, predominam, com raras excepções.

Mas, a maioria dos soldados alemães se acham muito imbuidos da propaganda de Goebbels, o que lhes tira qualquer noção que possam ter do futuro dos alemães, individualmente, e do Estado, depois da vitoria aliada.

Ao mesmo tempo, no Exercito alemão, o individuo que se rende ou deserta corre o risco de ser alvejado pelas costas por seus antigos camaradas. Não repugna aos alemães matar deliberadamente os seus homens que se rendem, mediante o fogo de morteiros, metralhadoras ou artilharia. Observei ocorrencia semelhante na Africa, e isto ainda acontece na Italia.

OPORTUNIDADES

Os anuncios desta secção são irradiados, gratuita e diariamente, no programa da ZYB-5, de 10 ás 11 horas

ENCARNAM-SE imagens, concertam-se bonecas, estatuêtas, jarrões, objetos de arte em gesso, em louça, em massa, etc. Avenida Rio Branco, 873.

—

VENDE-SE, proximo ao Mercado do Alecrim, um confortavel armazem, com 4 portas de frente, prestando-se para qualquer ramo de negocio. Trata-se no mesmo, na rua Amaro Barreto, 1435.

—

VENDE-SE uma sala de jantar e um quarto de casal. Tudo novo. Ver e tratar na Avenida Hermes da Fonseca, 504 — Tirol.

—

VENDEM-SE a casa e mercearia á rua Satiro Dias nº 1.361, um moinho com motor para caldo de cana, otimo ponto comercial fazendo bons apurados. A tratar na mesma.

—

VENDEM-SE 1 terreno á Av. Rio Branco, 452, 4 casas á Travessa Auta de Souza esquina com a 13 de Maio 1 terreno á Rua 13 de Maio 476. Tratar na Cooperativa Central de Credito, ex-Caixa Rural de Natal.

—

VENDE-SE o engenho "Recreio" situado a dois quilometros da cidade de Pedro Velho (Vila Nova), todo irrigado com força hidraulica para o movimento deste, servindo tambem para outras industrias. Facilita-se o pagamento. A tratar com o proprietario na mesma cidade.

—

O BRASIL PRECISA DA AVIAÇÃO

Subscrevam ações das Linhas Aéreas Brasileiras (em organização).

Capital: Cr$ 50.000.000,00
Ações de Cr$ 200,00.

Agentes no Estado do Rio Grande do Norte: Pedroza & Irmão Limitada. Tavares de Lira, 96 — 1º.

—

A "CASA FARACHE"
calçados e artigos para — homem —

Avisa ao publico e á sua distinta freguesia, que acaba de receber novo, variado e escolhido sortimento de: — Sapatos para homem, senhora e criança. Camisas, cuecas, pijamas, gravatas, meias, enfim, tudo para homem. Calçados para passeio e para esporte. Ketes, tenis, sandalias, etc., etc.

Preços reduzidissimos, conforme a tradição da casa.

Travessa Mexico, 80 — Ribeira.

—

CONCURSOS PARA O BANCO DO BRASIL E DO D.A.S.P.

José Ferreira Filho leciona Português, Preparando candidatos para habilitações ao Artigo 91. Cursos: Primário, Ginasial e Colegial, Gramática, Historia e Literatura. Informações pelo telefone 11-45.

INDICADOR PROFISSIONAL

MEDICOS

DR. ETELVINO CUNHA
(Curso de aperfeiçoamento no Rio de Janeiro e São Paulo)
Assistente do Hospital Miguel Couto
DOENÇAS DE SENHORAS — PARTOS
Ondas ultra-curtas, Bisturi Eletrico, Eletrocoagulação, etc.
CONSULTORIO: Rua Cel. Bonifacio, 222 (Ribeira) Das 15 ás 18 horas — FONE 1032 — RESIDENCIA: Praça André de Albuquerque, 374 — FONE, 1275

Tratamento e operações das doenças dos OUVIDOS, NARIZ E GARGANTA
DR. CLEODON TAVARES
Auxiliar técnico e ex-assistente interino da Cadeira de Oto-rino-laringologia da FACULDADE DE MEDICINA DO RECIFE e assistente do HOSPITAL PEDRO II, (Recife
Consultas das 15 ás 18 horas
Consult.: Dr. Barata, 882 — 1º
Res.: Voluntarios da Patria, 930

HEMORROIDAS
CURA RADICAL
Sem operação e sem dor — Doenças Ano-Retais e do tratamento dos estreitamentos do réto pelas dilatações diatermicas
PARTOS
DR. L. BANDEIRA DE MELO
ESPECIALISTA
Consultorio: Praça Augusto Severo — 550 — 1º andar — Salas 3 e 4
Expediente: da 2 ás 6 diariamente
Residencia. Rua João Pessôa, 134

DR. ANIBAL MEDINA DE AZEVEDO
Diplomado pelo "Instituto Oswaldo Cruz" (Manguinhos)
ALERGIA
Diagnóstico e tratamento das doenças alérgicas (Asma, eclitos, urticaria, dermatóses, etc.
ANALISE CLINICAS
Exames de Urina, Sangue, Fézes, Pus, etc.
Av. Rio Branco nº 648 das 15 em diante

DR. OLAVO MONTENEGRO
Curso de aperfeiçoamento no Rio de Janeiro
CLINICA MEDICA E PEDRIATRICA — DOENÇAS DA NUTRIÇÃO E GLANDULAS ENDOCRINAS, OBESIDADE, MAGREZA, DIABETES, REUMATISMO
Regimens alimenticios
Consultas das 15 ás 18 horas
Consultório: Rua Cel. Bonifacio, 833 — Telefone, 1082
Res. Av. Deodoro, 686 — Tel. 1113

DR. MIRABEAU PEREIRA
CLINICA DE CRIANÇAS
Ex-médico estagiário no Inst. Nac. de Puericultura, Rio, — Ex-interno do Azilo de Expostos, Bahia
CONSULTORIO: Rua Amaro Barreto, 1311 — 1º — Sala 3
Das 14 horas emdiante.
RESIDENCIA: Rua Amaro Barreto, 1.324
ALECRIM

DR. MANOEL VITORINO
ESPECIALISTA
DOENÇAS DO SISTEMA URINARIO (ambos os sexos)
Doenças do sistema genital masculino
OPERAÇÕES
Doenças venereas em geral
Consult.: Rua Cel. Bonifacio nº 233 — Natal — Telefone 1029

DR. GONÇALO-MENDO VIDAL
CLINICA VETERINARIA
Residencia: Ferreira Chaves nº 127
Edificio Fernando Costa das 12 ás 17 horas, sábado das 9 ás 12 horas
Paço — Natal: das 7 ás 13 e das 17 ás 20 horas

DR. CELSO BEZERRA
CHEFE DO SERVIÇO DE CLINICA MEDICA DA POLICLINICA
Clinica médica de adulto — Clinica especializada do Aparelho Digestivo
CONSULTORIO:
Av. Rio Branco, 689 — 1º
Horario — 14 ás 16
Residencia — Rua da Conceição, 831 — Fone, 1231

DR. ALVARO VIEIRA
Chefe da Clinica Cirurgica do "Hospital M. Costa"
Cirurgia Geral Doenças de Senhoras — Eletricidade Médica
Eletro-coagulação — Ondas Curtas — Bisturi Elétrico
Consultório: Av. Duque de Caxias — 174 Fone, 1284
Horário: Das 14 horas em diante
Residencia: Av. Getulio Vargas — — 750 Fone: 1428

DR. JOAQUIM LUZ
ESPECIALISTA
Doenças de Senhoras — Partos — Ondas curtas, eletro-coagulação, bisturi elétrico
Consultas — Das 14 horas em deante
Consultório — Rua Ulisses Caldas, 88 1º And. — Residencia Av. Deodoro, 301

GABINETE MEDICO DENTARIO
DRA. ALIETE ROSELLI
CLINICA MEDICA E GINECOLOGICA
Consultas: 9 ás 11 e 15 ás 16
ODETE ROSELLI
CIRURGIA-DENTISTA
Consultas: 9 ás 11 e 14 ás 17
Telefone, 1197
Av. Junqueira Aires, 980

JOANA DA ROCHA LIMA
PARTEIRA
Diplomada pela Faculdade de Medicina do Rio de Janeiro
Ex-assistente do Hospital Pro-Matre e Maternidade Escola
Residencia: Av. Rio Branco 879 — Natal

LINDAURA DA CAMARA FILGUEIRA
PARTEIRA
Diplomada pela Faculdade Nacional de Medicina da Universidade do Brasil
Ex-interna dos hospitais: Beneficência Espanhola, Médico-Cirurgica e Maternidade das Laranjeiras
RESIDENCIA: Rua Felipe Camarão, 491
NATAL

ADVOGADOS

GARIBALDI TINOCO E DJALMA ARANHA MARINHO
ADVOGADOS
Esplanada Silva Jardim "Edificio Bider"
Ribeira
Telefone, 1576 — Natal

MANOEL VARELA D'ALBUQUERQUE
ADVOGADO
NATAL
Avenida Duque de Caxias (antiga Sachet, 1911)
Anexo terreo

BEL. VICENTE DE SOUZA
ADVOGADO
Da Ordem dos Advogados
Causas civeis, criminais e trabalhistas
Rua Fonseca e Silva, 1185
Alecrim — Natal

JOÃO MEDEIROS FILHO
ADVOGADO
Escritorio: Av. Duque de Caxias 18, 1º
Residencia: Av. Rodrigues Alves, 646

CLAUDIONOR DE ANDRADE E ÁLVAMAR FURTADO
ADVOGADOS
CAUSAS: Civeis — Comerciais — Criminais — Trabalhistas e Fiscais.
ESCRITORIO: Rua Dr. Barata 241 — 1º andar
(Edificio Nova Aurora)
FONE 1118
NATAL — R. G. DO NORTE

RAIMUNDO N. FERNANDES
Advogado
Res. Av. Prudente de Morais, 379
NATAL

CONSTRUTORES

JOAQUIM VITOR DE HOLANDA
CONSTRUTOR
Prov. nº 23 — 1
Registrado no Conselho de Engenharia e Arquitetura — Construções e reconstruções — Estuques e revestimentos de fachadas — Postes e manilhas de concreto para hosiras — Bancos para jardins
Projetos e Tráfegos
Rua do Sel. 185 — Natal

Linhas Aereas Brasileiras S. A.
EM ORGANIZAÇÃO
Capital — 50.000.000,00
TRANSPORTE EM AVIÕES DE PASSAGEIROS E CARGAS
DEVIDAMENTE AUTORIZADA PELO GOVERNO FEDERAL
AGENTES PARA TODO O ESTADO:
Pedroza & Irmão Ltd.
Avenida Tavares de Lira, 96 — 1º And.
TELEONE: 1195

Galvão, Mesquita Ltda.
FERRAGENS EM GERAL, TINTAS, OLEOS, ARTIGOS SANITARIOS, MATERIAL PARA SANEAMENTO, FERRO PARA CONSTRUÇÃO E EM CHAPA GALVANISADO E PRETO, ETC
End. Tel. "GALMES" — Tel. 1.178 — Rua Dr. Barata nº 317 e Cel. José Bonifacio ns. 220 e 212
NATAL — RIO GRANDE DO NORTE

58v

O ESTADO NOVO EMPOBRECEU O BRASIL

Verdades que o D.I.P. não deixava dizer

O espantoso passivo da administração Getulio Vargas--Volta Redonda--O caso do aluminio--A maroteira da "Covibra"--Crise na Agricultura--Imprevidencia e inepcia na solução dos problemas

RIO, março (Do correspondente) — O "Diário Carioca" publicou o seguinte:

SUSTENTAVAM os turiferarios do Estado Novo que, se este suprimia a liberdade, em compensação estimulava o progresso material do Brasil, cujos grandes e fundamentais problemas não tinham sido antes resolvidos por falta de continuidade no comando. Ha sete anos que existe absoluta continuidade de comando no Brasil. O chefe do Governo, durante todo esse tempo, não teve ninguem para o atrapalhar, nada que lhe dificultasse a ação. A Constituição era ele, e na sua pessôa estavam incarnadas todos os poderes, o Executivo, o Legislativo, o Judiciario e o proprio poder constituinte. De Nação, o Brasil desceu, juridicamente, á condição de cubata, com um régulo todo poderoso, omnisciente e omnipresente.

Sobre os efeitos devastadores do Estado Novo no campo politico-social já quase não precisamos falar, tão evidentes se revelam. Torna-se, sim, indispensavel lançarmos uma vista sobre as realizações materiais do Estado Novo.

Quais são essas realizações, que no entender dos turiferarios da ditadura não só explicavam como ainda justificavam o exterminio da liberdade?

AGRICULTURA

A situação das atividades do campo não podiam ser mais precarias. Estamos sem carne, e sem leite. Graças á politica adotada pelo D.N.C., que o Estado Novo entregou desde que nasceu e um dos "salvadores" mais ineptos que já surgiram á luz do dia, o café passa, neste momento, por uma crise extraordinariamente grave, muito mais séria do que a de 1929. O algodão, a grande riqueza que São Paulo deu ao Brasil, terminou ameaçado pela politica de financiamentos, que tiveram em vista não beneficiar o produtor, mas amparar os golpes de quatro ou cinco firmas espetaculadoras. O açucar continua como monopolio, de alguns, monopolio que tem exercido uma repercussão desastrosa na produção do alcool, sacrificada pelas vantagens incriveis concedidas aos usineiros de açucar.

SIDERURGIA

O problema da siderurgia continua até hoje insoluvel. Volta Redonda constituirá no futuro um marc ode civilização, não ha duvida, mas consttiue, por outro lado, um dos grandes libelos contra o Estado Novo. E' que Volta Redonda está atrasada ,teve a sua montagem retardada graças á inepcia da alta administração. Não fôra a tenacidade incansavel do coronel Edmundo de Macêdo Soares e Silva e a usina siderurgica ainda estaria mais atrasada. O governo estabeleceu que Volta Redonda teria sempre a prioridade mais alta nos fornecimentos de materiais. Mas pouco adiantou tal prioridade, quando ao mesmo Governo faltou capacidade para solucionar os problemas correlatos, do carvão e dos transportes. Não é igualmente segredo para ninguem que os fornecimentos de materiais á Volta Redonda se tornaram, em alguns casos, extremamente dificeis devido á inexistencia de um plano de conjunto. Quando o Governo estimulava o boom de construções civis, não alimentava penas a inflação, que terminaria por encarecer o custo da construção de Volta Redonda, mas ainda roubava a esta o cimento, tambem desviado para obras suntuarias, como o Ministerio da Fazenda, por exemplo. A anarquia prevaleceu, a despeito do comando unico e absoluto do Governo.

FABRICAS DE AVIÕES E DE MOTORES

Ha dez anos, o sr. Getulio Vargas, ainda presidente constitucional, esteve em Lagôa Santa, para lançar a pedra fundamental da fábrica de aviões. Muito se falou sobre essa grande realiazção. Até hoje não se fabricou ai um só avião, pois a ausencia de uma orientação governamental impediu que se solucionassem as dificuldades de ordem internacional surgidas. O fracasso da fabrica de Lagôa Santa não impediu, entretanto, que o Dip apresentasse o empreendimento como uma grande realização do chefe do Estado Nacional.

Por falar em aviões, lembremos que no Estado Novo se instalou a fabrica de motores. Trata-se de uma grande realização, que se deve, sobretudo, á tenacidade de um ofiical da Aeronautica, o brigadeiro Guedes Muniz, que logrou levar de vencida todas as dificuldades opostas pela burocracia totalitaria. Graças ao sistema de financiamento concebido ,o Ministerio da Fazenda não conseguiu atrapalhar a instalação da fábrica de motores.

VIDRO PLANO

Existe uma industria nacional criada sob os auspicios diretos do Estado Novo. Referimo-nos á "Covibra", a fabrica de vidros planos de São Gonçalo. Estado do Rio. Merece tal empreendimento um capitulo á parte, pois revela bem o espirito "empreendedor" de um grupo industrial que conseguiu as simpatias do jovem e portentoso Ernani do Amaral Peixoto.

ALUMINIO

A industria do aluminio poderia ter sido instalada no Brasil em 1939. Mas até hoje, seis anos depois, continua sem funcionar, e já está ameaçada pela concorrencia estrangeira. Isso porque o Ministerio da Fazenda não forneceu em tempo o financiamento prometido. O resultado é que a fabrica de Ouro Preto, que exigiria 30 milhões de cruzeiros, está hoje em perto de 75 milhões. E' obvio que o custo da produção do aluminio teve assim de ser majorado. Aliás majorado tambem terá de ser o custo da produção do ferro e do aço que sair da usina de Volta Redonda, pois esta se viu na necessidade de duplicar o seu capital, aumentando assim suas despesas de juros e amortizações, tudo em virtude do desgoverno em que o Estado Novo submergiu o Brasil.

ELETRIFICAÇAO E SANEAMENTO

O problema da eletrificação da Central do Brasil está sendo atacado é verdade. Mas não esqueçamos que os estudos e a execução do primeiro trecho eletrificado datam de antes do Estado Novo, que não fez senão prosseguir, e com imperdoavel lentidão, a obra iniciada em pleno regime constitucional e de liberdade. Prosseguem os trabalhos de saneamento na Baixada Fluminense. Tambem esses trabalhos foram iniciados quando o Brasil era uma Nação e não uma cubata.

OBRAS CONTRA AS SECAS E TRANSPORTES

As obras contra as sêcas vem de longe, e adquiriram a extensão cujos otimos resultados estamos colhendo agora muito antes de existir o Estado Novo. Alegam os turiferários do totalitarismo que este deu ao Brasil estradas de rodagem. A despeito de todos os esforços dos técnicos do Departamento de Estradas de Rodagem a situação, em matéria rodoviária, continua lamentável.

Há, é verdade, construidas no Estado Novo, estradas maravilhosas, como a de Itaipaca a Terezopolis. São empreendimentos de fachada, pois enquanto se cuida dos canteiros de hortensias, relaxa-se a conservação da Rio-São Paulo, que embora sendo a estrada mais importante do pais, continua no mesmo deplorável estado em que a deixou o sr. Washington Luis. Está sendo retificado o ramal de São Paulo da E.F.C.B. Ninguem que se preocupa com esses assuntos ignora que de há muito os técnicos da maior ferrovia nacional se batiam por essa retificação, que só agora se faz porque só agora reservaram a verba. O fato de ainda hoje não estar concluido o ramal que parte de Montes Claros para estabelecer a ligação com a Bahia constitue um exemplo da incapacidade total do Estado Novo para solucionar os grandes problemas nacionais, pois o Estado Maior de há muito se batia por tal ligação, que, se existisse, teria evitado que o Brasil entrasse em 1942, na guerra sem dispôr de comunicações com o Nordeste a não ser através oceano infestado, de submarinos.

PETROLEO E CARVAO

Em pleno Estado Novo, antes da guerra, houve quem quisesse instalar duas distilarias de petroleo, uma no Estado do Rio e outra em São Paulo. O Governo vetou a idéia, sob um pretexto ridiculo, o da diminuição de renda aduaneira. Para o Estado Novo apresentar bôas financas, sacrificou-se ainda uma vez, a bôa economia. Quando em .. 1940 a França caiu, foram oferecidos ao governo 14 navios-tanques. Alguem no governo depois de uma luta herculea, conseguiu que o pais adquirisse dois dos quatorze navios oferecidos. Hoje, uma criança sabe que se dispusessemos de uma frota petrolifera não lutariamos com a falta de petroleo, pois este existe nas zonas produtoras, só faltando o transporte. Enquanto era essa a situação, que o Governo não desconhecia, apontava-se ao publico, desprevenido a solução imediata do problema do petroleo como estando em Lobato. Sobre a inepcia que durante varios anos predominou na administração do Conselho Nacional de Petroleo diremos apenas que houve varias ocasiões em que os trabalhos tiveram de ser suspensos por falta de petroleo.

(Continua amanhã)

FERNANDES & CIA.

Endereço Telegráfico: FERNADIA — Fone: 1649 — Cx. Postal, 80

Av. Tav. de Lira, 31 DEPOSITO Trav. Venezuela, 31 NATAL

PEÇAS E ACESSORIOS PARA TODOS OS TIPOS DE CARRO

PNEUS — BATERIAS — ÓLEOS E GRAXAS, ETC

Tudo pelos menores preços da praça

Serraria Arcantil Ltda.

RUA MIPIBU, 674 — NATAL

FONE 1.593

Grandes estoques de madeiras de todos os tipos, tamanhos e qualidades

Contráta qualquer tipo de cobertas

Secção especializada para fabricação de Moveis e Esquadrias

AVISO AOS ESTUDANTES

LIVROS ADOTADOS PARA A REABERTURA DOS CURSOS DO COLEGIO ESTADUAL (ATENEU NORTE RIOGRANDENSE), RECEBEU OS SEGUINTES:

Joaquim Silva — Historia Geral 1ª e 2ª serie — Historia do Brasil 3ª e 4ª serie.
Aroldo Azevedo — Geografia Geral 1ª e 2ª serie — Geografia do Brasil 3ª e 4ª série.
Vandick Londres — Latim do Ginásio 1ª e 2ª série.
Newlands — English 2º, 3º e 4º Grade.
Tapajoz — Historia do Brasil — Colegial.
Beatriz — El Espanol del Colegio.

A' Livraria "Ismael Pereira"
DR. BARATA, 163

Dr. Joaquim Luz

comunica aos seus clientes que reiniciou a sua clinica.

Consultas: Das 14 horas em diante
Consultorio — Rua Ulisses Caldas 86 — 1º andar

JOALHARIA ALENCAR
DE JOÃO ALENCAR

A casa de mais variado sortimento em joias, relogios, pulseiras, bijouterias, artigos de ótica e para presentes
Possue oficina propria
Rua Dr. Barata, 295
Rio Grande do Norte — NATAL

RADIOFONIA

O "Rádio-Concurso" entra hoje na sua penultima semana de apurações. No próximo dia 31, finalmente, estará encerrado este certame que elegerá, obedecendo a oponião popular, as melhores vozes do "cast" natalense, ou seja, a cantora predileta e cantor mais cotado.

Chegamos na tarde de hoje, apresentando o seguinte resultado parcial:

CANTORAS

Glorinha Oliveira	497 votos
Terezinha Maia	223 votos
Maria Izabel	155 votos
Ionides Albuquerque	93 votos

CANTORES

Ubaldo Lima	387 votos
Zezé Gomes	240 votos
Jacinto Maia	152 votos
Hianto Almeida	106 votos
Paulo Bezerra	93 votos
Alzir Gomes	65 votos

RADIO-CONCURSO

Qual a melhor cantora da Z Y B 5 ?

Voto em .....

Qual o melhor cantor da Z Y B 5 ?

Voto em .....

Votante .....

ZYB-5 Emissôra Potiguar dos Diários e Rádios Associados

PROGRAMA PARA HOJE:

18.00 — Ave Maria
18.04 — Bôa Noite
18.05 — Gravações
18.15 — Panorama Esportivo
18.25 — Jornal Falado
18.30 — "O Vingador"
18.45 — Programa Oficial do Estado
19.00 — Hora Certa
19.02 — Maria Izabel
19.15 — Paulo Bezerra
19.30 — Grupo da Broadway
19.45 — Hianto Almeida
19.55 — Noticias de todo o País
20.00 — HORA DO BRASIL
21.00 — Programa especial com o pianista Oriano Almeida
21.30 — Jornal Falado
21.35 — Gravações
21.58 — Até amanhã
22.00 — Caracteristica Final

PARA AMANHA

10.00 — Marcha Inicial
10.02 — Bom dia
10.03 — Orq. de Mantovani
10.15 — Roberto Paiva
10.30 — Casa Loma Orq.
10.45 — Araci de Almeida
11.00 — Enrique Rodriguez
11.25 — Jornal Falado
11. 30 — Andrens Sisters
11.45 — Panorama da Guerra
11.50 — Noticias de todo o País
11.5 5— Quarteto Saxofones
12.00 — Hora Certa
12.02 — Gazeta Sonora
12.10 — No mundo do cinema
12.15 — Gravação
12.25 — Jornal Falado
18.30 — Aventuras de Tarzan
18.45 — Programa Oficial do Estado
19.00 — Hora Certa
19.02 — Zézé Gomes
19.15 — Saxofonista Candido Freire
19.30 — Jacinto Maia
19.45 — Jazz
19.55 — Noticias de todo o País
20.00 — HORA DO BRASIL
21.00 — Ubaldo Lima
21.15 — Pianista Pedro Duarte.
21.25 — Jornal Falado
21.30 — Gravações
21.58 — Até amanhã
22.00 — Caracteristica Final

DA NATUREZA...

(Conclusão da 2ª pagina)

balho, impedindo ou reduzindo ao minimo os acidentes. pois conhecer-lhes exatamente as causas, subjetivas ou objetivas, é o mesmo que prever-lhes, e por conseguinte evitar-lhes a consequencia.

Se um operário se distrái na oficina ao ponto, digamos, de cair de uma escada ou de tropeçar em um obstáculo cuja presença não ignorava, temos o acidente de ordem subjetiva, determinado pela omissão. ainda que involuntária, de uma de suas faculdades; se, pelo contrário, cái a escada com êle, por mal segura, ou lhe vem sôbre o corpo o obstáculo não previsto, o acidente é de ordem objetiva, pode inclusive classificar-se como produto da negligencia.

Haverá sempre um certo constrangimento em apurar ao extremo tais minucias. quando se trata de amparar uma vitima do trabalho. Mas nem por isso desaparecem as circunstancias; e o conflito aberto na hora de estabelecê-las é um bem para a tranquilidade geral, porque, pela análise das causas, se chega á fórmula das providências prévias a adotar, o que estende, remata, completa e aperfeiçôa a estrutura da lei.

NÃO PEÇA WHISKEY & SODA—

Peça SCHENLEY E SODA

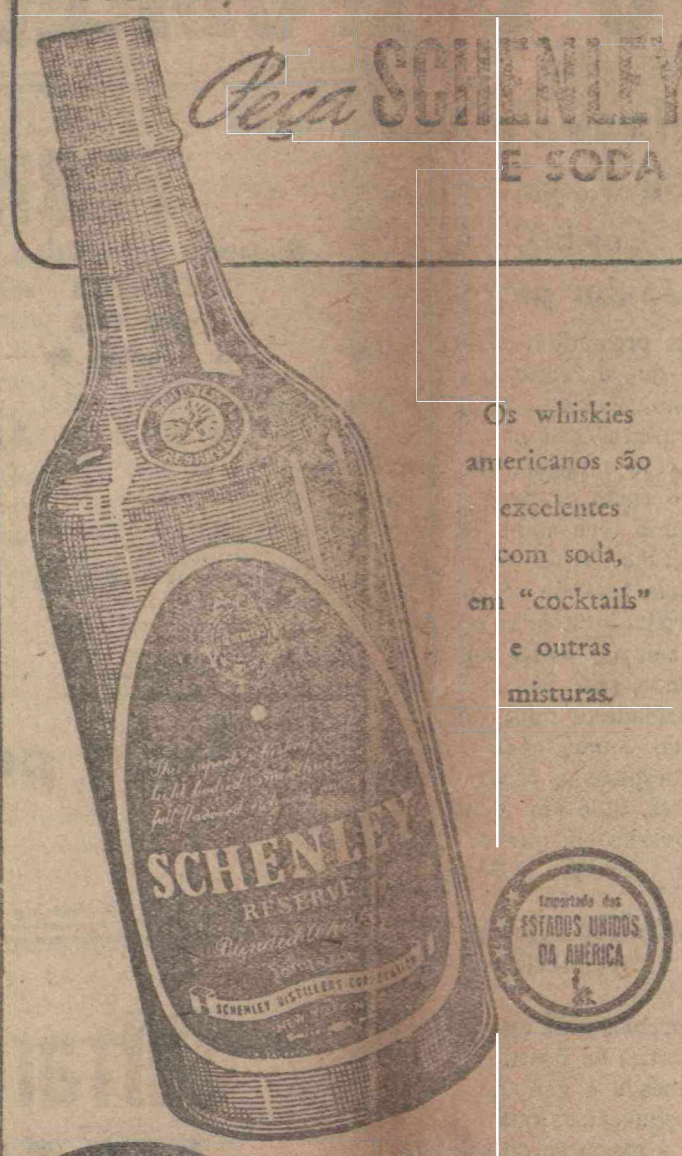

Os whiskies americanos são excelentes com soda, em "cocktails" e outras misturas.

Whiskey de SCHENLEY

SCHENLEY INTERNATIONAL CORPORATION
Empire State Building, New York

O mais fino dos whiskies americanos...

Evocando a ultima sessão...

(Conclusão da 3ª pagina)

êle. Fala da "ordem do dia" proposta por Grandi, e diz que ela "encerra graves problemas de dignidade pessoal". Pergunta "Que coisa significa "o govêrno reconhece a Majestade do Rei?" Admitamos que o Rei aceite a direção geral do Estado. Resta saber se eu aceito ser decapitado". E voltando-se para Ciano, fala friamente: "Já pensaste o que sucederá se o Soberano, como eu acredito, me confirmar amanhã sua confiança? Em tal caso, ninguém poderá fazer coisa alguma para aliviar a tua critica situação". Afirma depois que estas serão suas ultimas palavras na sessão, e termina o discurso vacilante com uma frase misteriosa: "Além do mais, disponho de uma cha-" ve para resolver toda a situação bélica mas não direi aos senhores qual seja".

Já são duas horas da madrugada, quasi, quando Grandi passa ao Conselho, para votação, a "Ordem do Dia". Dezenove 'jerarcas" a ela se associaram e nela deixaram suas assinaturas: "De Bono. De Vecchi, Grandi, De Marsico, Acerbo, Pareschi Cianetti, Bederzoni Balella, Gottardi, Bignardi, De Stefani, Bottai Rossoni, Marmelli, Alfieri Ciano, Bastianini Albini. Sete foram contra: Bigi, Pelverelli, Triagalf. Frattari, Scorza, Duffarini, Gabiati e mais Parinacci que propõe uma outra "ordem do dia" de apôio reciproco a Mussoini e á Corôa. Suardo se abstem de votar.

Mussolini levanta-se de sua cadeira, muito pálido, e retira-se. Scorza ainda tenta uma saudação: "A noi!", mas quasi ninguém responde. No dia seguinte, o "duce" tentará refortalecer o poder que lhe foge, e passa a noite a arquitetar planos paar a dissolução do Conselho, fuzilamento dos rebeldes e queda da Monarquia. Mas não há tempo. O "duce" não é mais "duce", é um condenado.

Oportunidades

VENDE-SE. Por motivo de viagem, vende se um automovel "Chevrolet" Master de Luxo, tipo 1938, coupée, em perfeito estado de conservação. Os interessados deverão se dirigir á Agência do Banco do Brasil, nesta capital, procurar o sr. Tarcizio Magalhães ou sr. Diomedes Pinto Souto Maior.

—

ALUGA-SE uma garage espaçosa, á rua Araguaia, 183, no bairro do Alecrim.

Tratar á Av. Rio Branco, 813.

Escritas Comerciais

e industriais, e demais serviços atinentes á sua profissão, aceita-os

RAIMUNDO LUZ
Contador
devidamente registrado
Endereço: Rua América, 1064 — Alecrim

Leiam "A CIGARRA"

CINEMATOGRAFIA

CARTAZ DO DIA

REX — Hoje, ás 19,45 — George Sanders em "Damasco", com Virginia Beuce.

S. PEDRO — Hoje, em matinée e siirée — "Trovoada na campina" e a 4ª serie "Aguia de Prata".

ROIAL — Hoje, ás 19,30 — "A herdeira desaparecida", com Margaret Lindsay.

AVIZO

SENHORES COMERCIANTES E CONSUMIDORES

A Companhia fabricante dos afamados produtos COLGATE PALMOLIVE, comunica a sua distinta freguêzia e consumidores, que nesta data constituiu seus Agentes distribuidores para todo o Estado do Rio Grande do Norte, a muito conceituada firma J. LAMAS & CIA., com escritorio á Rua Dr. Barata 241 — 1º Andar, onde espera continuar a receber ás ordens com que sempre a distinguiram os seus inumeros e distintos clientes desta Capital e do interior do Estado.

ARTE FOTOGRAFICA

Na capital pernambucana, durante a **exposição de fotografias realisada no salão principal da Associação** dos Empregados do Comercio, os criticos admirando **a expressão viva e realista dos belos quadros, não** regatearam elogios, admitindo como "verdadeiros artistas" os seus autores. Seja V.S., tambem, um critico. Admire a "arte fotografica" do **STUDIO SILVA.** Dr. Barata, 232 — Fone, 16.21.

O EXERCITO E A LEI

(Conclusão da 2ª pagina)

Quais os pérfidos que se preparam afim de apeá-lo com o veneno da traição?

Tal declaração, num homem sem medo como o chefe do executivo, dá que pensar, mesmo porque não consta que até ontem ele trouxesse a publico suas apreensões de chefe de um governo de fato, tendo, é natural, legionarios da liberdade, animados do propósito initerrupto de deitá-lo fora do poder. Mas esses incorrigiveis boemios da democracia serão agora suficientemente fortes para armar um golpe inspirado na idéia de deposição?

No seio da oposição nada encontramos á vista. Para ser franco, o que se nos afigura de visivel dentro do campo politico liberal é uma febre alta de eleitoraismo. O homem que não colaborou com o sr. Getulio Vargas, ao que sabemos, está possuido da paixão dos comicios. Mesmo nesta **máquina grosseira**, ca, arremangada, que ele está montando, palpita a alma do oposicionista democrático, frementе por fazer cair o gladio consular do ditador. Não há, assim, como prever o golpe de força ou traição a que alude o presidente. Qual o interesse da oposição em desfechar hoje, no fim da ditadura, uma tempestade subversiva?

O homem mais garantido, atualmente, pelo espirito de legalidade, que anima as forças que se dispõem a aniquilar a ditadura, é o presidente Vargas. Não se lhe quer tocar nem com uma rosa. As forças democráticas, deliberadas a derrubar o regime fascista no Brasil, estão subjugadas pelo severo ideal da liberdade e não da anarquia. O general Dutra, sendo candidato, já temos a certeza de que a honra do exército se acha comprometida num pleito limpo, decente, em que os direitos da oposição não se vejam sufocados. Se o exército sabe amar as instituições livres, ele não irá fazê-las morrer. dentro de uma quartelada, só porque, o seu ministro da Guerra é candidato de uma facção, num pleito que todos queremos inspirado no amor da liberdade.

Trituradores e Moinhos para carôço de algodão "LILA"

dão, café, milho, colorau etc.

A ultima palavra em perfeição

Garantia absoluta

Distribuidor

CARLOS LAMAS

Rua Dr. Barata, 233

Caixa 87 - Fone 1159

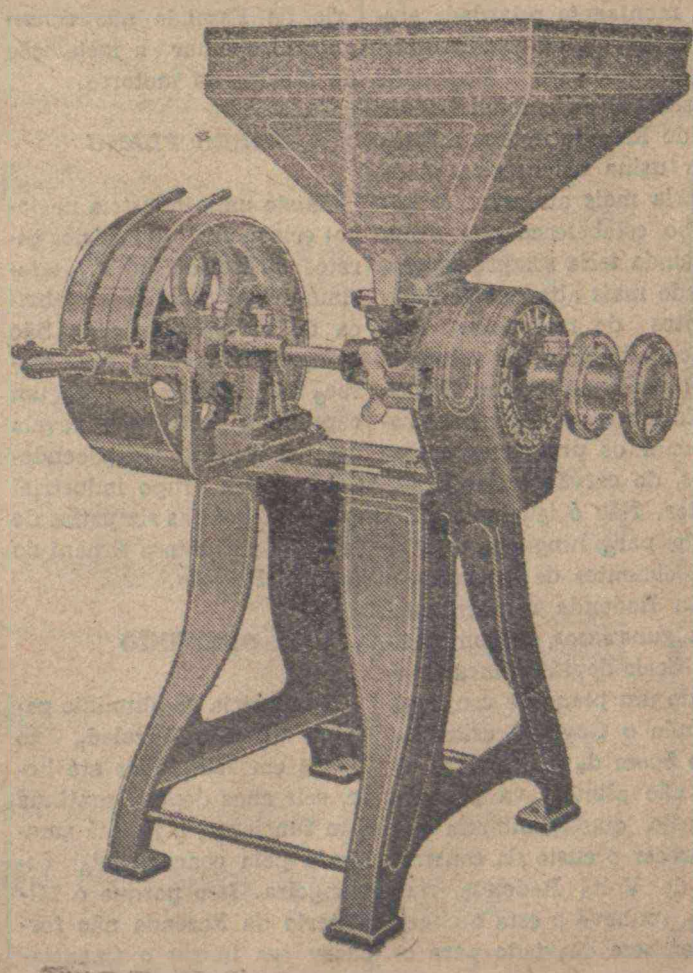

59v

Venceu, ontem, o combinado S. Cruz x Atletico

Boa exibição --Os melhores elementos em campo--O goleiro Gordo, o maior espetaculo da tarde--2 x 1 a contagem verificada

Perante regular assistencia realizou-se ,ontem, o encontro amistoso entre os combinados América x Alecrim e Santa Cruz x Atlético.

Os dois quadros apresentaram-se desfalcados de alguns de seus melhores elementos. No combinado formado por jogadores do gremio rubro e do alvi-verde estiveram ausentes Vadeco ,Santiago, Ademar, Rossini e Cachorrinho. Não compareceram do combinado Santa Cruz x Atletico os jogadores Corbo e Valtinho, do rubro-negro.

Apesar-disso, os dois conjuntos fizeram uma bôa partida, movimentada e disputada com ardor e entusiasmo. Uma pugna renhida e bastante equilibrada. A vitoria, no final, pertenceu ao quadro que vestia a camiseta tricolor, formado com elementos do Santa Cruz e do Atlético, pela contagem de 2x1.

Caberá assim a esse combinado enfrentar, domingo, a poderosa equipe do ABC, com algumas modificações é claro, devendo ser aproveitados os melhores elementos do combinado derrotado; onde o ataque se houve muito bem, tendo encontrado no triangulo final dos "corais", principalmente em Gordo, no segundo tempo, uma grande barreira. Tambem no combinado que vestiu a camiseta do Quadro de Aspirantes do Alecrim, o reduto final teve atuação destacada, especialmente o goleiro Lino e o back Bocadagua.

OS GOALS

No primeiro tempo, melhor controlado pelo combinado América x Alecrim, foi marcado apenas um tento, por intermédio de Natanael.

No periodo final, a luta transcorreu com a mesma caracteristica de equilibrio da fase inicial, pertencendo, porém, a supremacia do placard ao conjunto da jaqueta das três cores que assinalou dois goals ambos marcados por Altanir. Enquanto isso a meta tricolor não foi vasada.

OS MELHORES

O espetaculo da tarde foi inegavelmente o goleiro Gordo que apareceu no segundo tempo na meta do combinado vencedor, pertencendo ao Santa Cruz. Lino mostrou-se tambem muito seguro, tendo praticado defesas que empolgaram.

Dos zagueiros os melhores foram Bocadagua, Chagas e Zeno.

Dos médios, Zelins foi o mais positivo. Miranda mais trabalhador do que 50, não cregando porém a convencer de todo. Os demais mostraram-se fracos.

Analisemos as atuações dos atacantes pelas respectivas posições: na ponta direita, Biá, quando passou a atuar nessa posição, esteve superior a Natanael. Na meia direita, o mesmo Biá e Veiga não convenceram totalmente, o "meia" alecrinense não se empregou como sempre. Os centro-avantes foram Luizinho, Delorme e Altanir. O crack americano conduziu-se satisfatoriamente. Altanir foi mais oportunista e Delorme não aprovou. E assim tambem na extrema, voltando á meia direita, fez melhor. Na meia esquerda, Viana e Lazito atuaram no mesmo plano, sendo que o atacante tricolor finalisou com mais precisão. Na extrema, entre Claudegando, Perequeté e Musico, o melhor foi o player santacruzense.

OS QUADROS

As duas equipes jogaram assim constituidas:

COMBINADO SANTA CRUZ X ATLETICO — Lino, Gordo), Zeno e Chagas; Zelins, Miranda e Jessé (depois Cavalcanti); Nelson (depois Delorme e depois Biá), Biá (depois Delorme), Delorme (depois Altanir), Lazito e Claudegando (depois Musico).

COMBINADO AMERICA X ALECRIM: Varela (depois Bocadagua e Geleia; Bararau, 50 e Kerginaldo; Natanael, Veiga, Luizinho, Viana e Perequeté.

— Dirigiu o encontor o juiz João Aciole (Cabojoão)



Dá corda a si mesmo porque é 7 SUPER-AUTOMÁTICO

MIDO MULTIFORT — a maravilha do gênio mecânico — é verdadeiramente um relógio revolucionário, porque difere de tôdos seus congêneres, no princípio e no uso. Um dispositivo SUPER-AUTOMÁTICO, que se movimenta ao menor gesto, dá corda no relógio, poupando ao seu possuidor esta preocupação diária. Basta colocá-lo no pulso, para que MIDO MULTIFORT continue, como um "moto contínuo", a indicar a hora rigorosamente exata.
As sete qualidades extraordinárias gravadas como garantia no metal da própria caixa, tornam o MIDO MULTIFORT um relógio indispensável a todo homem de ação.
Limitada quantidade de relógios a venda

1 - 100 % IMPERMEÁVEL.
2 - INOXIDÁVEL.
3 - PARA-CHOQUES.
4 - LUMINOSO
5 - PRECISO.
6 - ANTI-MAGNÉTICO.
7 - SUPER-AUTOMÁTICO.



Mido MULTIFORT
Relógio Suiço com 17 rubis

STANDARD

O RELÓGIO MARAVILHOSO DAS 7 QUALIDADES EXTRAORDINÁRIAS



NUMA luta de touros desenvolve-se menos fôrça do que dentro de uma câmara de explosão. Um bom lubrificante evita o desgaste dos pistões e respectivos cilindros, qualquer que seja o esfôrço do motor. Use sempre Pennzoil em seu carro. Pennzoil é um óleo que tem acesso a tôda superfície de atrito; é de reconhecida pureza; sua viscosidade é resistente a tôdas as temperaturas: essas qualidades são reconhecidas há mais de meio século, como insuperáveis. Experimente Pennzoil Motor-Oil em seu motor e observe a diferença. Pennzoil — Produto da maior organização mundial dedicada únicamente à produção, refinação e vendas de Óleos Lubrificantes, da Pennsylvania.

Distribuidores para o Brasil:
S.A. YOUNG Indústria e Comércio
Agentes em Natal: BEZERRA & CIA. — Av. Rio Branco, 205
Agentes em Mossoró: PAULA, IRMÃO & CIA.



PANAM — Cap

Alcançou o exito esperado a reunião do America F.C.

Venceram os "casados"--A assembleia geral--A feijoada

Como fôra anunciado, realizou-se ,ontem, a assembleia geral extraordinaria convocada pelo presidente do América F. C., para tratar de assuntos relativos á construção do estádio do grêmio alvi-rubro.

A reunião teve lugar no futuro estádio do América, na propria séde do alvi-rubro, já levantada e quasi concluida graças ao esforço e ao espirito de iniciativa de um grupo de denodados americanos.

A diretoria do gremio rubro emprestou á reunião carater festivo, programando uma manhã esportiva, a assembleia geral extraordinaria e uma feijoada á brasileira.

A MANHA ESPORTIVA

Constou de uma partida de futebol, no campo do América, entre dois quadros formados pelos associados do clube, sendo um pelos solteiros e outros pelos casados.

Disputou-se um jogo bem interessante e que finalisou com a vitoria dos Casados por 2x1.

Os quadros atuaram com a seguinte constituição:

CASADOS — Luis Siqueira, Nesi e José Paulino; Manoel Procopio (depois Amaro Mesquita), Teixeirinha e Pinheirinho; Cabojoão, Antonio Lamas, Alvamar (depois João Tinoco), Chico Lamas e Zeheroncio (depois Avamar).

A ASSEMBLEIA GERAL

Após o encontro entre os solteiros e casados, reuniu-se a Assembleia Geral para tratar do levantamento do capital para a conclusão da séde.

Inicialmente sob a presidencia de Humberto Nesi, foi aberta a sessão. Foi pelo mesmo convidado á presidencia o Ten. Leitão, presidente da Federação Norte-Riograndense de Desportos, que passou a dirigir a assembleia secretariando os trabalhos da mesma, o sr. Manoel Procopio, lembrou a oportunidade de se abrir uma subscrição entre os presentes que alcançou rapidamente a soma de mais de Cr$ 18.000,00.

Foi então nomeada uma comissão que tratará do incremento dessa campanha tão bem iniciada.

Logo a seguir encerrou-se a sessão que decorreu num espirito de franca camaradagem e distinção esportiva.

A FEIJOADA

A's 12,30 horas, teve inicio a terceira parte do programa: a "feijoada".

A sala de sessões, transformou-se num refeitorio. José Heroncio, diretor social do América, e o organizador da festa "mobilizou" a sua gente. Foi servida uma autentica feijoada brasileira, não faltando os aperitivos. Tudo decorreu num ambiente de ordem e verdadeira compreensão social.

A nossa reportagem poude anotar, alé mdos diretores do clube, o prof. Saturnino, sempre farto em bom humor, o dr. Joaquim Luiz, Fabricio Pedrosa, Paulo Fernandes, dr. Djalma Marinho e dr. Roberto Freire.

Não poderia trair os anseios libertarios do R. G. do Norte

Fala a "O DIARIO", o sr. Djalma Aranha Marinho--Ninguem deve deixar de colaborar para a re-democratização do pais,--afirma o ilustre advogado--Para o sr. Dioclecio Duarte, a ditadura está deposta

De volta do Rio de Janeiro, encontra-se novamente em nossa capital, o dr. Djalma Aranha Marinho, figura expressiva dos meios juridicos e intelectuais norte-rio-grandenses, ex-deputado estadual e que vem tendo destacada atuação no cenario politico potiguar, como um dos lideres da campanha próbrigadeiro Eduardo Gomes.

No Rio, o distinto conterraneo esteve em contacto com elementos prestigiosos das oposições democraticas, e, assim, voltou autorizado a falar-nos sobre o movimento de restauração legal que, processando-se em todo o Brasil, tem na capital da Republica o seu centro politico e espiritual, as suas grandes correntes orientadoras.

Abordado pela reportagem de O DIARIO, o sr. Djalma Marinho fez-nos sugestivas declarações, que passamos a transmitir aos nossos leitores e ao publico potiguar.

JAMAIS SE AMOLDOU COM OS PROCESSOS DA DITADURA

Inicialmente, disse-nos o nosso entrevistado:

"A minha atitude politica, formando ao lado dos que batalham pela candidatura do brigadeiro Eduardo Gomes ao supremo posto da Nação, é uma condição de minha propria dignidade de brasileiro, que jamais se amoldou em tempo algum, com os processos da ditadura, e pelo contrario sempre teve para esta horror e repulsas irreprimiveis.

Não é licito a ninguem deixar de colaborar, por mais humilde que seja a sua força, pela re-democratização do pais, porque os regimes de execção não encontram mais clima no mundo de hoje. O Brasil não pode estar como Robinson na ilha deserta; tem que encontrar a sua vocação politica nos quadros democráticos regime que norteia e dirige todo o mundo civilizado de hoje.

O brigadeiro Eduardo Gomes representa a corrente democrática e porisso, sou um simples soldado de suas hostes.

O de que precisamos no país é de politicos que tenham o senso da responsabilidade e sejam honestos; por consequencia, esta é a égide primarcial de onde se irradiarão os programas partidários para o debate dos assuntos administrativos, que darão á nossa Patria o destaque a que ela faz jus. Será uma luta intensa contra a corrupção e o desespero dos corruptos.

Muitos de nós terão o mesmo destino de Demócrito de Souza Filho, mas, no fim o nosso penacho drapejará vitorioso. Para conseguirmos isso, precisamos de ajuda absoluta da mocidade; que não haja comodismo na peleja; todos devem pagar o seu tributo á Democracia".

Sinto-me bem proclamando estas verdades porque, não tendo qualquer compromisso politico-partidario, ao tempo daque a candidatura (que não fosse o do meu proprio civismo, que acarretou a minha entrada no bloco democratico), não poderia trair os anseios libertários de nossa terra na sua repugnancia pelo regime de força. Repito: ao entrar nesta campanha encontrava-me livre de qualquer compromisso politico. O unico compromisso entre mim e a ditadura é o meu horror por ela. Quem nessa luta for um narcisista de homens, polarizando a sua conduta politica ao sabor da amizade ou do ódio, ao envez de girar a sua atividade em torno de programas com rumos certos, que propugnem pelo bem estar da coletividade brasileira é um impatriota e um desertor, porque subordina o seu ponto de vista politico ao imediato resultado de um utilitarismo qualquer, relegando para plano secundario o decisivo interesse do Brasil. De mim, afirmo, alto e bom som, que jamais compactuei com a ditadura. Humilde advogado, jamais deixei de ajudar quem foi por ela oprimido em nossa terra, emprestando, para isso, o meu concurso profissional e a minha fé democrática.

E se assim aconteceu no passado, nenhuma razão possuo para modificar-me".

CONCLAMANDO OS CONTERRANEOS

Continuando, acentuou:

"Retornando do Rio de Janeiro, onde presenciei um movimento de opinião invencivel a favor do Brigadeiro Eduardo Gomes, atravez dos manifestos dos professores de Escolas de Direito, da totalidade dos Universitarios, dos escritores, do proletariado e do povo em geral, empolgueime desse entusiasmo e conclamo os meus conterraneos para formarem na ala democrática contra a Ditadura. Vi em São Paulo os seus grandes lideres politicos, esquecendo as divergencias que regionalmente os separavam, unirem-se no plano federal em favor daquela candidatura; no Rio Grande o episodio se repetiu com a mesma intensidade; em Minas Gerais as forças partidarias mais ponderaveis aliaram-se igualmente com o mesmo proposito; a Baía, por assim dizer unificada politicamente, bate-se pela mesma causa-já vitoriosa naqueles outros Estados da Federação. O Nordeste tambem não poderá fugir a esse imperativo de conciencia nacional, dando o seu integral apoio ao candidato Eduardo Gomes. Aqui no Rio Grande do Norte — vocês conhecem melhor do que eu — as expressões mais ilustres e prestigiosas de nossa terra já publicamente se comprometeram com a causa democrática, acontecimento naturalmente previsivel pelo valor e coragem dos nossos conterraneos. Na verdade, a Ditadura está desmoralizada e ninguem foi mais preciso em retratar essa situação, do que o banqueiro e jornalista Dioclecio Duarte, quando afirmava perante mim e Dinarte Mariz, há poucos dias, no Rio: "Não tenham duvidas, amigos, a Ditadura está deposta". Pela primeira vez eu senti que Dioclecio falava como um lider".

O NOSSO ESTADO ESTA' DEMOCRATIZADO

Sobre a situação politica, assim se manifestou o sr. Djalma Marinho:

"Aqui chegando tive noticias de que muito dos Prefeitos do Interior do Estado e pessoas que exercem cargos de confiança administrativa já solicitaram do eminente Interventor Fernando Dantas, demissões dos seus postos, integrados que estão na corrente politica que levará ás urnas o nome do Brigadeiro. Sei que o nosso Estado está democratizado nas franquias concedidas aos cidadãos, porque o ambiente de pacificação que aqui existia não sofreu quaisquer modificações, e todos podem tomar o rumo que desejarem, sem que o poder publico local — pelo seu exemplo anterior e pelas suas promessas de hoje — seja instrumento de opressão, mas, pelo contrario, do patriotismo do nosso atual dirigente, muito esperamos para a conservação do ambiente por ele criado. A divisão partidaria que se esboça no Estado é um corolario do proprio regime democrático, porque as unanimidades nas democracias são sempre suspeitas, a luta partidaria com a divergencia de opinião é a melhor prova de que se vive democraticamente".

O BRIGADEIRO VAI FALAR A' NAÇAO

Concluindo, afirmou o ilustre advogado:

"Proximamente, segundo me afirmaram o Ministro José Americo e o dr. José Augusto, o Brigadeiro falará á Nação, esboçando as diretrizes de sua politica dentro dos quadros democraticos e das justas aspirações nacionais, resta a nós outros conservarmos aceso o fogo sagrado pela democracia, dos preocupados de vantagens pessoais que não se coadunam com o espirito da epoca de trabalharmos todos para que a nossa terra dê o exemplo de união dos seus valores espirituais, para que, nessa cruzada de restauração das liberdades, o povo, pela humilde voz de um operario ou pelo opulento prestigio de um homem rico, possa encontrar-se sem a preocupação de um divisor de aguas que economicamente separa um do outro".

O DIÁRIO

NATAL — Segunda-feira, 19 de Março de 1945

Em Natal, o Ministro da Marinha

O alm. Guilhen veiu assitir á entrega de mais uma unidade pela Marinha Americaca--A recepção de hoje

Encontra-se em Natal desde as 6 horas de hoje, tendo viajado em navio da nossa esquadra, o sr. Almirante Aristides Guilhen, titular da Pasta da Marinha.

O eminente patricio, cuja visita ao norte e dordeste se prende, sobretudo, ao recebimento de mais uma unidade para a nossa Marinha de Guerra, transferida pelo governo dos Estados Unidos, inspecionara, ainda, as bases navais destas regiões.

O ato solene da transferencia se virificará, amanhã, ás 10 horas contando tambem a presença de altas autoridades no cais de atracação da Base Naval de Natal e a entrega será feita pelo **captain** Elliot B. Nixon, chefe do Estado Maior da 4ª Esquadra Norte-Americana.

O navio a ser entregue é o Bocaina, que terá como comandante o Cap. de Corveta Lopes da Cruz.

RECEPÇAO A'S AUTORIDADES

Hoje ás 18 horas, na residencia do Almirante Ari Parreiras, haverá um "cock-tail" oferecido ao sr. Ministro da Marinha e que será a presença de autoridades civis e militares, e de representantes da imprensa.

Oriano de Almeida na R. E. N.

O aplaudido pianista patricio Oriano de Almeida dará, hoje, das 21 ás 21,30 horas, na Rádio Educadora de Natal, um espendido recital, com escolhidas peças de seu repertorio.

Esse concerto do jovem artista, na emissora associada, tem o patrocinio das firmas Carlos Lamas e Azevedo & Cia.

Caminhão carregado choca-se contra um bonde

Do lamentavel desastre do Baldo, de hoje, resultaram um morto e varios feridos

Por volta de 10,30 horas da manhã de hoje, deu-se no Baldo tremendo choque entre um caminhão que descia a Rio Branco e um bonde que vinha em sentido contrario.

Desse encontro resultou a morte do 3º sgto. Eletricista da Força Policial do Estado Francisco Dias e ferimentos em umas 12 pessoas, sendo que cinco delas se acham recolhidas ao Hospital Miguel Couto. Os hospitalizados são os seguintes: 2º sgto. João Luiz de Sá Bezerra, tambem da Fôrça Policial, que sofreu fratura da perna esquerda e dêdos da mão esquerda; João Lucas Trajano, contusão na cabeça; Francisco Batista, ferimentos na cabeça; Luiz Inacio de Souza, escoriações generalizadas pelos braços e Fenelon Ramos, que, se encontra em estado grave, recebeu ferimento profundo no superciliario direito, com afetação do globo ocular.

O motorista que dirigia o caminhão nº 9-74 responsavel pelo acidente, chama-se Joaquim Carlos de Oliveira, e foi preso logo após por um inspetor de policia.

A policia, ao que fomos informados, instaurou o inquerito competente.

Consagrada por Minas...

(Conclusão da 1ª pagina)

sr. Getulio Vargas e nem o sr. Benedito Valadares — Foi Adouph Hitler". Afirmou tambem que " o ditador Getulio Vargas procura agora dividir o Exercito e dividir os politicos, para poder ludibriar mais uma vez o povo brasileiro".

Mas nada conseguirá desta vez, porque o povo brasileiro está unido em torno de Eduardo Gomes, porque o major brigadeiro é a coesão nacional — acrescentou. "Não queremos desordens no Governo, porque nos, na praça publica, nao fazemos desordens, disse o orador, acrescentando: "Basta de palhaçadas de prisões, de perseguições, de fechamentos de jornais, de censura a imprensa — nos queremos anistia ampla, queremos a volta ao pais de Armando de Sales Oliveira, queremos Otavio Mangabeira no governo da Bahia, queremos entre o povo o filho e amigo do povo: Luiz Carlos Prestes."

OUTROS ORADORES

Os srs. Fausto Alvim, Emo Duarte, da Bahia, Nelson Teixeira, da Bahia Carlos Reis, ex-deputado pelo Maranhão, foram os ultimos oradores.

Cronica Social

(Conclusão da 3ª pagina)

Senhoritas

Mirtes Maranhão — A data de hoje assinala o natalicio da srta. Mirtes Maranhão, pertencente ao quadro da administração da Radio Educadora de Natal, onde exerce as funções de "caixa". A oportunidade serviu para que os seus colegas lhe prestassem significativas manifestações de apreço.

BARALHOS:
139 e Campista
Recebeu: Antonio Fasanaro
Rua Frei Miguelinho, 58

"A CASA COSTA"
queima diariamente miudesas e perfumarias
Rua Amaro Barreto, 1312

GRAÇAS

Silvinha agradece a S. Judas Tadeu e ao veneravel P. Marcelino Champagnat uma grande graça alcançada, com promessa de publicar.

Inaugaram-se amanhã, os serviços telefonicos da Radio Internacional

Chamada inicial pelo Ministro da Viação--A solenidade

Constituirá acontecimento da maior significação, a inauguração a ser realizada, amanhã, dos serviços telefonicos da Companhia Radio Internacional do Brasil, nesta Capital. Tendo construido recentemente estações radio-telefônicas do serviço internacional em Belém, Fortaleza, Natal, Recife, Salvador, Curitiba e Porto Alegre, e conquanto já fosse possive ao publico comunicar-se telefonicamente dessas cidades com a América do Norte Europa e outros paises latino-americanos, só a partir de amanhã será possivel o serviço de comunicações telefonicas ligando tais cidades entre si e a Capital da Republica.

A Companhia Radio Internacional do Brasil que, por intermedio de seus serviços internacionais foi a primeira a ligar o Distrito Federal e a rede telefonica da Companhia Telefonica Brasileira, a 90% dos assinantes telefonicos do mundo inteiro, faz-se agora credora de mais um serviço de inestimavel valia para todo o Estado do Rio Grande do Norte.

A solenidade de inauguração terá lugar ás 16 horas com a presença do Sr. Interventor Federal e outras autoridades militares e civis. A chamada inicial será feita no Rio de Janeiro pelo General Mendonça Lima, Ministro da Viação que falará com o sr. Interventor Federal inaugurando o serviço.

Nesse registro, deve ser ressaltado o significativo fato de que há mais de um ano, com permissão das autoridades e numa patriotica cooperação com o Govêrno brasileiro e os das demais nações aliadas, os serviços da Companhia embora em fase experimental, foram postos á disposição daquelas autoridades para a transmissão de chamados interestaduais, inteiramente gratuitas.

Atualmente á frente da Gerencia da Companhia em Natal, coube ao dr. José dos Santos Viana, a inauguração do serviço, sendo de justiça salientar os esforços empregados para o alcance desse objetivo.

GOV

Tambem no Brasil o fascismo caiu de podre

O DIÁRIO

Orgão dos "DIARIOS ASSOCIADOS"
Fundado a 15 de Setembro de 1939

ANO VI — NATAL, Terça-feira, 20 de Março de 1945 — Nº 574

SUBSTITUIÇÕES DE INTERVENTORES ANUNCIADAS PARA BREVE

RIO, 20 (Meridional) — Dentro de 3 semanas 6 interventores vão ser substituidos.

Manifestos pró-Eduardo Gomes

Lançados, ao mesmo tempo, em Pernambuco e São Paulo

ASSINADO POR TODOS OS LIDERES POLITICOS

RIO, 20 (Meridional) — A imprensa divulga uma declaração assinada por todos os lideres politicos de Pernambuco, formando uma frente unica contra o governo, ao lado de Eduardo Gomes.

TOMA POSIÇÃO O PARTIDO CONSTITUCIONALISTA

RIO, 20 (Meridional) — Informam tambem, de S. Paulo, que o Partido Constitucionalista do Estado lançou um manifesto, apoiando o Brigadeiro Eduardo Gomes.

O BRIGADEIRO

MANUEL BANDEIRA

O poema que inserimos abaixo é de autoria de Manuel Bandeira, uma das maiores expressões da intelectualidade brasileira, que o compôs inspirado na importancia histórica da abertura da frente democratica interna, com o aparecimento do brigadeiro Eduardo Gomes, bandeira e legenda da redenção do Brasil das garras do nazi-fascismo.

A candidatura do ilustre militar, pela sua larga e profunda repercussão, não podia deixar de interessar á inteligencia nacional, que vê, nela, o renascimento de suas esperanças de liberdade.

O poema escrito por Manuel Bandeira, lido no inicio do comicio de Belo Horizonte, pelo jornalista Francisco de Assis Barbosa, é o seguinte:

Depois de tamanhas dores,
De tão duro cativeiro
A's mãos dos interventores,
Que quer o Brasil inteiro ?
O brigadeiro !

Brigadeiro da verdade !
E o que quer o mau patriota
Que não ama a liberdade.
Que prefere andar na sota ?
Quer a nota !

A nota tirada ao povo
Pelo estado quitandeiro
Rotulado Estado Novo.
Quem lhe porá um paradeiro ?
O brigadeiro !

Brigadeiro da esperança,
Brigadeiro da lisura,
Que há nele que tanto afiança
A sua candidatura ?
Alma pura !

Pergunto ao homem do norte,
Do centro e sul : Companheiro,
Quem dos Dezoito do Forte
E' o mais legitimo herdeiro ?
O brigadeiro !

Brigadeiro do Ar Eduardo
Gomes, oh gloria castiça !
Que promete, se chegar
Ao posto que não cobiça
A justiça !

O Brasil, barco tão grande
Perdido em denso nevoeiro,
Pede mão firme que o mande :
Deus manda que timoneiro ?
O brigadeiro !

Brigadeiro da virtude,
Brigadeiro da decência,
Quem o ergueu a essa altitude
Lhe brindou tal ascendência ?
A consciência !

Abaixo a politicalha !
Abaixo o politiqueiro !
Votemos em quem nos valha
Quem nos vale, brasileiro ?
O brigadeiro !

A repercussão entre os expedicionarios, dos ultimos acontecimentos politicos

COM A FORÇA EXPEDICIONARIA NA ITALIA, 17 (Meridional) — Por Joel SILVEIRA — "Quais são as noticias do Brasil?" — nos perguntam, a cada instante, pracinhas e oficiais da Força Expedicionaria Brasileira. As tarefas, nestes ultimos 20 dias, teem sido ardua e dificeis, mas tenho sido testemunha ocular de como os acontecimentos do Brasil prendem a atenção e interesse de todos. Infelizmente as novas nos chegam muito vagas, esfareladas e tardias. Ontem, foi uma onda de qualquer emissora que um tenente, de vigilia, pegou na fria madrugada. Hoje, é um pequeno telegrama publicado em qualquer jornalzinho da FEB. Como num "puzzle", os combatentes brasileiros decifram pacientemente as poucas novidades que lhes chegam e com elas constroem, cada um á sua maneira, o novo quadro da politica brasileira. De um modo geral sabe-se que enveredamos por um caminho novo, que tambem no Brasil o fascismo caiu de podre e

(Continua na 8ª pagina)

Rompendo novas defesas da linha Siegfried

Em plena ação vitoriosa, os americanos

PATTCH AVANÇANDO

PARIS, 20 (AP) — O 7º Exercito Americano, sob o comando de Patich, rompeu as defesas da Linha Siegfried no Rheno e em mais 10 lugares, na região de Saarbrucker.

AMEAÇA A UMA BASE DE ABASTECIMENTOS

COM O 3º EXERCITO AMERICANO NA ALEMANHA, 20 (AP) — Os tanks do 3º Exercito sob o comando de Patton alcançaram um ponto situado a apenas 6 kms. a noroeste de Kaisserautern, grande base de abastecimentos com que contam os nazistas.

REGISTRADOS NOVOS EXITOS

PARIS, 20 (AP) — As tropas aliadas continuam a alargar a cabeça de ponte de Remagen, avançando ao norte até Obercassel sobre o Rheno. Windagen, sobre o Rheno, já caiu em poder dos americanos. No setor ao sul da cabeça de ponte, os aliados desalojaram os nazistas de Rockenfeld, alcançando Ammerstein. Nesse momento, os aliados controlam a margem esquerda do Rheno, desde Bocaenz até Bingen. Capturaram, ainda, Bingerbruck sobre Nahe, a oeste de Bingen. Na area ao sul da cidade e ao leste de Backreuznach, os aliados continuam empenhados em violentos combates com os defensores nazistas. Nessa região, os aliados desalojaram os alemães de Wolfsheim e Sprendlingen, penetrando em Wollstein.

AUMENTADA A CABEÇA DE PONTE

PARIS, 20 (AP — Informações da linha de frente adiantam que o 1º Exercito em suas operações aumentou a area da cabeça de ponte sobre o Rheno, na area de Remagen, para 30 kms. de largura e 13 de profundidade

RETIRADA NA BAIXA ALSACIA

LONDRES, 20 (AP) — A emissora de Berlim acaba de anunciar que as forças alemãs que operam na baixa Alsacia retiraram-se das fortificações ocidentais, situadas no extremo sul de Palatinado, em "consequencia da situação vigorante nas frentes do Saar e Nahe".

DENTRO DE 30 DIAS O CODIGO ELEITORAL

RIO, 30 (Meridional) Dentro de 30 dias está pronto o Código Eleitoral.

Manobras politicas de agentes do Ministerio do Trabalho

RIO, 20 (Meridional) — O "Diário de Noticias", informa que os agentes do Ministerio do Trabalho estão tentando coordenar a indicação do sr. Getulio Vargas para a presidencia da Republica. Acrescenta a notícia que os elementos do Ministerio do Trabalho têm procurado os dirigentes dos sindicatos para aliciá-los em torno do nome do sr. Getulio Vargas, adeantando o vespertino que já está fixada a data em que o Ministerio do Trabalho pretende apresentar "o nome do ditador para a presidencia: a sua data natalicia, 19 de Abril."

Homenageado, no Rio, pelo sr. José Augusto, o chefe da oposição no Piauí

Reunidas num almoço, pelo lider potiguar, expressivas figuras democraticas

RIO, 20 — O sr. José Augusto ofereceu hoje um almoço ao Dr. Matias Olimpio, chefe oposicionista do Piauí. Compareceram o ministro José Américo e Barreto Sobrinho, da Paraiba, general Flôres da Cunha e Poty Medeiros, do Rio Grande do Sul; Carvalho Leal do Amazonas; Agostinho Monteiro, do Pará; Lino Machado, do Maranhão; Francisco Alves e José Candido Ferraz, do Piauy, Rafael Fernandes e Dinarte Mariz, do Rio Grande do Norte; Aldo Sampaio de Pernambuco; Alfredo Maia, Guedes Nogueira e Castro Azevedo, de Alagoas; Barreto Filho e Melquizedeck Monte, de Sergipe; Rafael Cincurá, da Baia; Prado Kelly, do Estado do Rio; Heitor Beltrão, do Distrito Federal; Jaime Leonel e Pontijo Carvalho, de S. Paulo; Oliveira Franco e Santos Pacheco, do Paraná; Dario Magalhães, de Minas Gerais. Fizeram-se representar o sr. Artur Bernardes e Adolfo Konder. O sr. José Augusto saudou o sr. Matias Olimpio como expoente das forças democraticas do Piauí, respondendo o sr. Matias Olimpio. O general Flores da Cunha ergueu uma saudação á Eduardo Gomes, como candidato já vitorioso das forças democraticas, falando, ainda, o sr. José Américo, por aclamação dos presentes.

FALA O GAL. POMPEU CAVALCANTI

RIO, 20 (Meridional) — Falando á imprensa local, o general Pompeu Cavalcanti, reformado por ter-se manifestado contra o golpe de Estado de 1937, acentuou que o Estado Novo, pelos seus processos de violencia e ação deleteria, tem culpa direta no que ora se verifica no país, acentuando que a candidatura de Eduardo Gomes visa restabelecer o regime que tem sido de força e de estimulo dos paises americanos e isso, porque se baseia na liberdade.

Julga-se de capital importancia a entrevista entre os srs. G. Vargas e O. Aranha

CHAMADO A PETROPOLIS O SR. OSVALDO ARANHA

RIO, 20 (Meridional) — Anuncia-se que o sr. Osvaldo Aranha foi chamado a Petropolis, para onde seguiu domingo pela manhã, ontem regressando.

O DITADOR PRETENDERIA DEIXAR A CHEFIA DO GOVERNO

RIO, 20 (Meridional) — Atendendo a um convite, o sr. Osvaldo Aranha esteve domingo ultimo no Palacio Rio Negro, onde manteve demorada e importante conferencia com o sr. Getulio Vargas. Acredita-se que foi abordada por ocasião da conferencia a questão da substituição do sr. Getulio Vargas na chefia do Govêrno. Segundo parece, o sr. Getulio Vargas quer deixar expontaneamente o cargo de chefe do Governo.

O que pensa a Enciclopedia Britânica da politica do sr. Vargas

Eximio dansarino de corda bamba

RIO, 19 (Meridional) — O "Diario da Noite" publicou o seguinte:

"No suplemento para 1941 da conhecida publicação Encicopedia Britanica, ás paginas 107 e 108, no item Brasil, lê-se o seguinte:

"A sinceridade do pan-americanismo do presidente Vargas não tardou, no entanto, a ser posta em duvida, quando em 11 de junho logo após a entrada da Italia na guerra européia, o ditador brasileiro, em discurso publico, usou de uma linguagem por todos interpretado como um louvor ás potencias do Eixo e ao totalitarismo. Enquanto alguns criticos citavam atos e diretrizes anteriores de Vargas como prova dos seus sentimentos pessoais fascistas e a imprensa dos paises democrático acusavam-no de duplicidade, outros consideravam o discurso como uma concessão aos membros fascistas do seu governo e aos brasileiros de ascendencia germanica e italiana. Alguns dias mais tarde, com o fim de atenuar a impressão desfavoravel que as suas palavras causaram em todo o hemisferio, Vargas declarou-se pela solidariedade pan-americana. Mais tarde, todavia, tendo reiterado algumas idéias do discurso de 11 de junho, interpelando-as com elogios ao pan-americanismo, ao mesmo tempo que eliminava elementos da quinta coluna, isso deu lugar a que alguns criticos o considerassem com o mais eximio dansarino de corda bamba das americas.

O DIARIO

ORGÃO DOS "DIARIOS ASSOCIADOS"
Fundado a 15 de setembro de 1939

Diretor: João Calmon
Diretor-gerente: Edilson Varela

Redação, administração e oficinas: Rua Frei Miguelinho, 139 — Natal — Rio Grande do Norte — Endereço Telegráfico: "ODIARIO" — Telefone: 1208

ASSINATURAS:

Ano: Cr.$ 30,00. Semestre: Cr.$ 15,00. Numero do dia: Cr.$ 0,40. Numero atrasado: Cr.$ 0,60

Representantes no Rio: Serviços de Imprensa Limitada — Edificio Odeon (sala 802).
Em São Paulo: — Serviços de Imprensa Limitada — Rua 7 de abril, 241.

A correspondencia de ordem comercial deverá ser endereçada ao diretor-gerente de "O DIARIO"

Ponto e contraponto

Assis CHATEAUBRIAND

S. PAULO, 17 (Pelo telefone) — Os que vamos ás missas brancas de Getulio Vargas, para admirar o Mestre que até ontem vencera mais pela graça da razão do que pela truculencia da força, volvemos atonitos da leitura do seu derradeiro sermão pregado na montanha do Automovel Club aos jornalistas do interior, dos pequenos jornais dos municipios, que foram homenagea-lo por motivo de uma justa providencia legal do chefe do governo. Mais uma vez a exacerbação do politico atraiçoou o ceticismo do filosófo. Dá pena uma alma serena e casta falar assim tão irada.

A vocação de Getulio Vargas, que é para as manobras invisiveis, para os passos furtivos, dentro da noite, se vê agora suplantada pelos residuos de um nihilista. Constata-se naquele "Dies irae" quase uma paralisia do seu senso agudo de observar, da sua mesma fantasia intelectual. E ficamos ás voltas com a verbosidade de um agitador parasita, o qual usurpou as habeis faculdades do homem, que lograra sempre atingir a niveis precisos de impessoalidade. A linguagem passional existe, por via de regra, para o mediocre, para a inteligencia que se vulgariza. A fleugma e o otimismo das condições especialissimas de Getulio Vargas marcavam-no por um estilo peculiar. Este estilo, sem excluir a ação ou a controversia, situava-o num clima salubre e cordial de segurança. Entretanto, na hora suprema dos herois e dos santos e dos que se despedem, o presidente nos comunica a sensação de um belo espirito exasperado e de um relatorio tão escarpado quão caudaloso. Tendo vivido sempre no fluido, no vaporoso, nas linhas tortuosas, o diamante da sua graça era cortado na humana ironia. Será crivel que venhamos assistir um mestre d'armas desta vivacidade sucumbir, invadido pelos germes que atacam rebeldes e vilões incapazes de nuance e de razão?

Experimentamos como um "frisson" mortal ter de assistir á gloria serena de Getulio Vargas com as suas economias de duvida e de amabilidade, jogada amanhã no abismo de um desespero catastrofico. De resto, constatamos o destino nos derradeiros tempos, revelando-se pouco indulgente para com o Mestre. Ele já não joga as suas armas, com a pericia de outrora. Vemo-lo dissipar um capital de força acumulado em quarenta anos de estocadas magistrais.

Nietzsche mandava medir as épocas, de acordo com as suas forças positivas. Os valores que a época getuliana, já encerrada, reclamava, eram raposas, prodigas em astucia e faro, capazes de sentir para que lado se vira o magnetismo das agulhas. O periodo destas guarnições passou. Pretende o presidente manobrar as lanchas torpedeiras da constitucionalizaçao com a mesma equipagem dos patacnos ditatoriais. Não discuto o merito do jurisconsulto que é Alexandre Marcondes. O que desejo constatar é que o orador que defendia a volta do Brasil aos quadros da legalidade, dentro das estruturas de 10 de novembro, não pode ser o piloto imantado pela eletricidade da carta do Atlantico. Fez descer Getulio Vargas do alto sertão de Pernambuco um jagunço boçal, e confiou-lhe a tarefa mais delicada, que era a do seu apaziguamento com as forças da inteligencia brasileira através de um novo processo juridico. Seria o periodo da constitucionalização a pedra de toque da "finesse" do presidente. No perfil dos intermediarios, a quem confiou a execução da sua nova plumagem eleitoral, exprimiu Getulio Vargas a desambientação com a época em que vemos apagarem-se os ultimos vestigios do autoritarismo democrático. O organismo entrou em decomposição, graças de uma guerra em que somos parte, justamente do outro lado, ou seja do lado que o leva a deteriorar-se.

Cumpria a Getulio Vargas colocar-se diante do proble-

(Continua na 4ª pagina)

Leiam "O DIARIO"

Visando isolar 80.000 nazistas

PARIS, 19 (AP) — Os tanks do 3º Exército, sob o comando de Patton, encontram-se a 22 kms. de Mainz para fundir-se com as forças do 7º Exército de Pattch, cercando e isolando o exército nazista composto de 80.000 homens que procuram abandonar Saarland e o Palatinado.

A CANDIDATURA DE ED. GOMES

Costa REGO

São necessários evidentemente candidatos para que haja uma eleição.

Mas o problema politico dêste momento não pode limitar-se á escolha pura e simples de nomes; está subordinado á composição dos espiritos em tôrno de um ato franco de repulsa: de repulsa ao mau sistema de govêrno traçado na chamada Carta de 10 de novembro de 1937.

Essa Carta previa um plesbiscito que a tornasse consentida. O plesbiscito nunca se realizou. E a foi entretanto condenada por fatos irremissiveis, cuja notoriedade seria absurdo ocultar.

Contra os fatos, assim imperiosos, o govêrno deixou de empregar os meios naquela própria Carta autorizados e por êle mesmo, govêrno, enquadrados até na estrutura de um departamento especial de repressão: o famoso Dip.

Em dado instante, romperam-se na Imprensa as comportas da Censura, e o Dip não funcionou. A Carta de 10 de novembro de 1937 morreu afogada na avalanche. Foi como se um plesbiscito óbvio lhe houvesse dito não; e o govêrno se encontra há quase um mês na impossibilidade clara de contrapor ao não qualquer forma de resistência, pois nem o chamado "ato adicional" valeu por emoliente na circunstancia criada contra sua autoridade.

O sentido amplo do propema a resolver está, pois, em tirar as ultimas consequencias do não, a aprofundar até ás raizes da Carta a sepultura do regime abatido.

Eis o motivo pelo qual a candidatura de Eduardo Gomes á presidência da Republica está inteiramente na logica dos acontecimentos. Abatido o regime, cumpria escolher para bandeira da campanha eleitoral quem dêle não tivesse em momento nenhum sido parte. Há muitos homens no Brasil em tais condições, e contudo só há um, Eduardo Gomes, nas condições especiais em que repeliu a Carta de 10 de novembro de 1937: primeiro, porque deveria ter sido, recusou de pronto ser, e não foi, seu fautor; segundo, porque, não abandonando a posição onde se encontrava, dela não o proscreveu o govêrno, por cautela, e apesar disso Eduardo Gomes não aderiu...

Observe-se também que Eduardo Gomes não se dedicou jamais a qualquer atividade politica em razão da qual se pudesse dizer que preparou ou encaminhou sua candidatura á presidência da Republica. Ele não é em rigor um candidato e sim a cristalização de um pensamento aberto em tôdas as inteligências quando se fez necessário embargar as ousadas concepções do Estado anti-democrático incluidas na Carta de 10 de novembro de 1937. Esse pensamento, já vitorioso na bruma da Censura, subiu até êle. Encontrou-o ainda, como o encontrara sempre nas horas duvidosas, sem a mácula original do golpe desferido contra a Nação há mais de sete anos. Escolheu-o por imperativo de consciência, espontaneamente, sem "cordenações" de grupos, correntes, partidos; e a candidatura nascida nês-

(Continua na 3ª pagina)

A GRANDE VOZ DE MINAS

Realiou-se, ontem, em Belo Horizonte o grande comicio popular, destinado ao lançamento da candidatura do major brigadeiro Eduardo Gomes, nas terras tradicionais livres de Minas Gerais. Dezenas de milhares de pessoas compareceram a essa formidavel reunião popular, consagrando com a sua presença e o seu entusiasmo, mais ainda do que a escolha de um candidato, a restauração das prerrogativas essenciais do regime republicano.

Minas Gerais tem dentro do Brasil uma missão especial, resultante da sua posição geografica, do genio pacifico e ordeiro do seu povo e tambem da enorme contribuição que deu sempre ao progresso da idéia liberal.

Basta fixar na historia a Inconfidencia e depois os movimentos que, no seculo passado, marcaram a rebeldia de Minas a toda tentativa de absolutismo.

Coube ás montanhas encabeçar em 1930 a coligação partidaria nacional de que nasceu a candidatura do então presidente do Rio Grande do Sul á sucessão do sr. Washington Luis e mais tarde a revolução que se destinava a restabelecer as normas democraticas, arejando a viciada atmosfera politica da republica.

Mas, sobrevindo a ditadura, Minas começou a reagir. Um a um os seus homens de maior prestigio politico foram sendo eliminados. Não convinha que Minas mantivesse o antigo penacho do seu liberalismo; era perigoso deixar o grande povo senhor dos seus proprios destinos, pesando com a gravidade da sua historia e do seu sentimento na vida do Brasil.

As humilhações impostas a Minas foram multiplas e constantes, mas não abateram a varonilidade de seu espirito liberal. A grande maioria dos mineiros dignos recusou-se a sancionar o golpe fascista e, a partir de 1937, criou-se entre Minas e o governo federal um dissidio largo e profundo que só os cegos voluntarios teimavam em não perceber.

O manifesto mineiro de 1943, a primeira grande demonstração coletivo contra a ditadura nazista, provocou a reação brutal que se conhece. Daquele momento em deante Minas estava em guerra com o ditador. Guerra surda, mas intimorata e permanente.

O imenso comicio de on-

tem, com a repercussão que está tendo, não apenas em Minas como em todo o pais, foi tão sómente a corroboração popular dada á atitude de desassombro e civismo dos "leaders" mineiros, das correntes partidarias e intelectuais, que combateram o regime de 37. Minas está de novo de pé e em marcha, como em 1789, em 1831, em 1842, em 1930, para assegurar á nação a realidade das prerrogativas da cidadania.

(De "O Jornal", 18-3-45).

Dum tempus est, cogita!

Austregesilo de ATHAYDE

Depois do espanto causado pelo golpe baixo do oficialismo, explorando o nome do ministro da Guerra numa intriga politica, armada com o proposito vingtivo de diminuir a sua autoridade, a nação entristeceu-se, vendo que a experiencia do passado não serviu aos seus dirigentes. Recaem nos erros antigos, agravando-os ainda mais.

O lançamento da candidatura apadrinhada pelo ditatorialismo fez-se em termos que deixam longe as velhas convenções de antanho. Agora são apenas dois empregados do governo federal que arrebanham, á ultima hora, os mais sovados politicos do situacionismo de S. Paulo, uma meia duzia de colaboracionistas contumazes, e diante deles, em discursos pobres de substancia e pauperrimos de forma, na meia lingua dos oradores de poucas letras, atiram ás urtigas, para efeito de uma manobra do ditador, evidente a todos os olhos, uma reserva de respeitabilidade e prestigio profissional, a quem o país deve grandes serviços e não

(Continua na 7ª página)

MICROSCOPIO

Raul PILA

(Copyright dos Diarios Associados)

Prometem-nos eleições para breve, para muito breve. Mas eleição não é apenas o ato material de votar. Representa ele somente uma fase, uma curta fase do processo eleitoral. Começa este com a inscrição dos cidadãos aptos ao exercicio do voto e termina com a apuração dos sufragios e a posse dos candidatos eleitos. Constitui-se de uma serie de atos que se condicionam e concorrem, todos, para o resultado final.

Assim, basta falsear-se uma das suas fases, para que falsa se torne a eleição no seu conjunto. Muito facil e, pois, ao governo atual, que tudo detem em suas maos, fingir que nos dá eleições, quando em verdade no-las nega.

Que ele não queria eleições, coisa é confessada, ou, antes, vociferada com irritação e desdem contra os que as reclamavam. Que ainda não as quer verdadeiramente, é o que com toda clareza se está percebendo.

O meio, ou, antes, um dos meios com que conta a Ditadura é o tempo. Até agora nada mais tem feito senão ganhar tempo, roubando-o aos seus adversarios. Faz já alguns meses que se anunciou o propósito de abrir as urnas antes do termo da guerra; faz muito mais que se reconheceu a necessidade de abri-las logo que a guerra terminasse. Entretanto, ninguem pode até hoje preparar um so eleitor; ninguem, exceto o governo, que tem distribuido muito milhares de carteiras de identidade ao que imagina ser o seu eleitorado seguro e fiel.

Tem-se protelado ao máximo a elaboração da lei eleitoral, quando o que cumpria ter feito, pura e simplesmente, era revigorar o Código Eleitoral, que já dera tão promissores resultados. E, quando, finalmente, for publicada a lei, será tão exiguo o prazo facultado ao alistamento, que grande parte dos cidadãos independentes não terá ensejo de nele inscrever-se.

Assim, tudo poderá correr normalmente no ato eleitoral, propriamente dito e rigorosamente honesta poderá ser a contagem dos votos, mas a fraude, o esbulho ter-se-á perpetrado na fase anterior de inscrição eleitoral.

Tal é a perspectiva, ante a qual cumpre estar vigilante. O que o povo brasileiro exige são eleições, nada mais do que eleições, mas evidentemente, eleições verdadeiras.

Noticias Oficiais

O Sr. Interventor Federal assinou ontem os seguintes decretos:

— nomeando, interinamente, Marino Alves da Rocha para exercer o cargo de Agente Municipal de Estatistica, em Taipu';

— nomeando, José Pereira Filho para exercer, interinamente, o cargo de Oficial do Registro Civil de Nascimentos e Obitos, compreendendo o Tabelionato, do Distrito Administrativo e Judiciario de Manairama, do Termo e Comarca de Jardim do Seridó;

— exonerando Paulo Gomes da Costa do cargo de Oficial Administrativo do Departamento da Fazenda do Estado, por ter sido nomeado, interinamente, professor do Colegio Estadual;

— exonerando Fausta Dantas Vilar do cargo de Oficial do Registro Civil de Nascimento se Obitos, inclusive o Tabelionato, do Distrito Administrativo e Judiciario de Manairama, do Termo e Comarca de Jardim do Seridó;

— concedendo o beneficio do montepio a José Alexandre Sobrinho, soldado da Força Policial;

— demitindo, por abandono do cargo, José Gonçalves da Silva do cargo de motorista do Departamento de Saude Publica;

— dando consentimento a Severino Ferreira do Nascimento, Celso Alves da Rocha e Marcilio Teixeira de Carvalho, ocupantes de terras do dominio do Estado, para que façam empréstimo na Carteira de Crédito Agricola e Industrial do Banco do Brasil, sob penhor de suas plantações.

61Y

Falsa manobra da ditadura

J. E. de Mácedo SOARES

"Copyright dos "D. A."

DEPOIS de terrivel esmagamento pelo desprêzo que a opinião brasileira infligiu ao sistema e aos agentes responsáveis da ditadura, nada teriamos a dizer dos estrebuchamentos do regime acidentado — salvo quanto a terceiros, segundo nos impusesse nosso senso critico. A excursão venatória do sr. Benedito Valadares a São Paulo, na esperança de caçar alguns paulistas no pio ou na céva, não nos sugeriu o minimo comentario. O regime da ditadura vive no ditador; quando o ditador falta, desaba todo o aparelho, deixando sob os destroços os seus aproveitadores. Por isso o espetáculo do sr. Benedito no Pacaembu' debaixo de tremenda vaia, pareceu-nos o julgamento definitivo pelo povo paulista de uma aventura fascista inconstituida, já extinta na capital da Republica. Mas além dêsse esfôrço de revivescência apareceu, no caso, a exploração de um grande nome nacional com responsabilidades definidas na chefia do Exército, que é uma das colunas mestras da Nação; sôbre tal caso temos o dever de opinar.

Dois soldados estão, neste momento, prestando á recuperação democrática e constitucional do Brasil os mais eminentes serviços. O sr. general Eurico Dutra facilitou decisivamente a marcha para a liberdade, exigindo o restabelecimento da ordem constitucional quando viu, inequivocamente, que êsse era o desejo do povo, a inspiração idealista do Corpo Expedicionário e do Exército e o verdadeiro movel de seus sofrimentos e sacrificios na guerra. O sr. major-brigadeiro Eduardo Gomes, forçando a natural modestia de seu temperamento não vacilou em acudir ao clamor nacional, animando bravamente o país na sua resistência a ditadura infundindo-lhe entusiasmo na luta contra o Ditador, impondo-lhe confiança, como chefe, nos trabalhos que a reconstrução legal nos vai acarretar, removendo os escombros do regime fascista.

Ambos êsses sodados têm, pois, graves compromissos com a Nação. Se o sr. major-brigadeiro Eduardo Gomes não pode esquivar o encargo de disputar nas urnas o mandato que a vontade nacional lhe vai conferir livremente — o sr. general Eurico Dutra tambem não poderia, na undécima hora, cobrir a desastrosa retirada da ditadura, servindo os vencidos de uma causa funesta, de que foi o principal vencedor.

Tambem não pode escapar ao bom senso o sr. general Eurico Dutra a brutalidade do desmentido que a manobra do governador Benedito impôs ás recentissimas declarações do sr. Getulio Vargas, ao almoço do Automovel Clube, quando alegava compromisso de honra, prometendo não poupar esforços para garantir a livre manifestação da vontade popular nas urnas. Enquanto o sr. Getulio Vargas jurava que não seria candidato, já o sr. Benedito Valadares armava a intriga em São Paulo, envolvendo o chefe do Exército no tropel da caravana da ditadura, na esperança de que os incidentes devidamente coados, deixassem no fundo do vaso o unico candidato realmente convinhavel á ditadura, que é o próprio ditador.

Não têm, pois, escandalosamente a minima validade as lamurias, os protestos, a palavra empenhada dos ditatoriais, senão quando, vendo todas as portas fechadas, convencem-se de que a salvação está na bôa-fé e na longanimidade dos adversários.

Assim, quando o sr. Getulio Vargas, no domingo passado, protestava que o seu unico desejo era "entregar, num ambiente de calma e segurança, a suprema direção do pais a quem fosse legitimamente escolhido para o substituir", já estava cruzando os olhos no plano de sizania e traição do governador Benedito, dividindo a Nação, cindindo o Exército, perdendo o nosso esforço de guerra para punir os serviços prestados á liberdade pelo sr. general Dutra, tirando de seu fatal enfraquecimento o pretexto da sinistra restauração da sua própria ditadura.

Ao contrário do que o sr. Getulio Vargas afirmou no discurso do ultimo domingo — o povo brasileiro, tão compreensivo, nobre e generoso. sabe que não pode confiar no Ditador, porque nunca o seu viu desinteressadamente, sempre o desencantou, faltando aos seus compromissos de honra.

Não queremos aumentar a aflição do aflito nem mesmo recordando-lhe o compromisso de honra e o juramento que fez perante o Congresso Nacional, ao assumir o cargo de presidente da Republica, em 1934, dizendo — "Prometo manter e cumprir com lealdade a Constituição Federal, promovendo o bem geral do Brasil, observar suas leis, sustentar-lhe a união, a integridade e a independência". Mas não podemos deixar que passe despercebido á Nação, ao Exército, ao seu ilustre chefe o sr. general Dutra — a deslealdade da ditadura dizendo-se plenamente renunciante

A candidatura...

(Conclusão da 2ª página)

se instante brotou como a flor, dando colorido ás energias fecundantes que a terra guarda para o espetáculo da natureza renovada nos esplendores da vida.

A candidatura de Eduardo Gomes não pertence a Eduardo Gomes; é uma resutante, o estuário onde se espraiou uma torrente em seu encontro soberbo com o mar. Não vale combatêla com argumentos especiosos de alianças, manobras, cêrcos: ela marcha de peito aberto, como assim marchava na praia de Copacabana, em 1922, o moço tenente cuja bravura, somada á de seus companheiros, teria de gerar tantos acontecimentos na distancia do tempo.

Ai de nós ! esses acontecimentos não corresponderam ao sacrificio daquela juventude febril. Algumas crises e muitas aspirações imoderadas os desviaram de seu curso natural. E' sorte, é privilegio que, devendo recomeçar a viagem, ainda encontremos no caminho o antigo desbravador.

Por isto, e por tudo o mais, a candidatura de Eduardo Gomes não se remove. Abandoná-la ou subsitui-la já seria dissolver na fraqueza um movimento articulado na perseverança, na paciência dos sofredores como na audacia dos insubmissos.

Ouçam a ZYB-5

no domingo, quando, já na segunda-feira, o seu agente procurava reerguê-la em São Paulo, tentando romper desesperadamente á unidade nacional, ameaçando a coesão das classes armadas e compro metendo o nosso esfôrço de guerra.

TRABALHADOR, ACORDA!

E' efetivamente, uma conquista do trabalhador! Foi ele que fez incluir nos programas de governo a reforma social. Depois da guerra passada, o trabalhador deixou de formar uma casta despresivel. Organizou-se em sociedades, cultivou a solidariedade de classe, formou uma força capaz de lutar pela sua emancipação. No Brasil, quando o país se preparou, em 1930, para o pleito ou para a revolução vitoriosa em outubro, o proletariado já havia feito sentir a sua força, e a satisfação das suas reivindicações constituiu promessa solene no programa da Aliança Liberal.

Já não era possivel deixar á margem das soluções politicas os trágicos problemas do proletariado. A Aliança nada fez mais do que atender a um imperativo universal e humano e procurar conquistar para a revolução de outubro a poderosa força da classe trabalhadora. E foram os outubristas, apesar de terem sido desde o inicio afastados pelo ditador da vida politica e administrativa do pais, que iniciaram e promulgaram essa legislação social que hoje se pretende passar como um especial "presente" da ditadura. Foi Lindolfo Color, cujo concurso o ditador dispensou muito cêdo pelo seu amor á causa do proletariado, quem lançou as bases dessa legislação, que, entretanto, não emancipou o trabalhador da penuria em que vivia.

O que não seria possivel era o governo esquecer, depois da revolução de outubro, os problemas do proletariado, cuja solução fôra solenemente prometida. As reformas sociais no Brasil, feitas, aliás, apenas na letra, foram uma conquista exclusiva do trabalhador. O trabalhador não deve nada a ninguem por isso. Qualquer governo, mesmo com menos de 15 anos, a teria feito, — e seguramente teria feito para ser executada, e não para a esterilidade em que ficou, em consequência dos vicios e da corrução administrativa.

Propriedade á Venda

Vende-se uma ótima propriedade, no municipio de Taipu', com 425 hectares de terra apropriadad para cultura de cereais, mandioca e algodão, com as seguintes bemfeitorias: Uma casa de residencia construida recentemente, (tijôlo e telha) com instalação sanitaria e bôas acomodações. Uma casa de farinha a motor de 60 H P de tijolo, com dois fornos e duas prensas, uma casa para vaqueiro e mais três casas para moradores. Dois grandes cercados par solta e agricultura, plantado de mandioca, milho, feijão e cerca de quinze mil pés de agave. A referida propriedade tem um bom açude e varias cacimbas com agua permanente. Vende-se tambem juntamente com a propriedade, certa quantidade de gado vacum, cavalar e miunças. Trata-se com o proprietario do "Armezem Confiança".

Praça Gentil Ferreira, 1361 — Natal. Alecrim. Rio Grande do Norte.

ARTE FOTOGRAFICA

Na capital pernambucana, durante a exposição de fotografias realisada no salão principal da Associação dos Empregados do Comercio, os criticos admirando a expressão viva e realista dos belos quadros, não regatearam elogios, admitindo como "verdadeiros artistas" os seus autores. Seja V.S., tambem, um critico. Admire a "arte fotografica" do STUDIO SILVA. Dr. Barata, 232 — Fone, 16.21.

Cronica Social

ANIVERSARIOS

ONTEM

Crianças

Alaice, filha do sr. Alair de Abreu, comerciante na cidade do Assu' e de sua esposa d. Ivanice Pinheiro de Abreu.

HOJE

Senhores

General Mario Ramos — Transcorre hoje o aniversario natalicio do sr. general Mario Ramos, comte. do Destacamento de Natal.

O digno oficial superior é uma das mais ilustres figuras das nossas classes militares, sendo, ao mesmo tempo, um cidadão de grandes predicados civicos, que o fazem credor da amizade e admiração dos seus patricios.

A' frente do Destacamento de Natal o general Mario Ramos tem sabido manter uma conduta serena e patriotica, merecedora de aplausos.

O DIARIO cumprimenta-o no dia do seu aniversario.

— Dr. Osvaldo Ribeiro, cirurgião dentista nesta capital.

— José de Oliveira Costa, socio da firma Fernandes & Cia., desta cidade.

Senhoras

Elinete Antunes Baía, esposa do ten. Luciano Lins Baía, oficial do Exercito e servindo na Guarnição de Natal.

— Pequenita Fernandes Lira, esposa do sargento radiò-telegrafista do Exercito Cassimiro Lira, atualmente na Guarnição de Natal.

Senhoritas

Geralda Coelho Rodrigues, filha do sr. Francisco Lourenço Rodrigues, funcionario da Estrada de Ferro Central.

— Zilá, filha do sr. Vicente Mesquita, do comercio desta praça.

Crianças

Terezinha, filha do sr. Cirilo Mousinho, funcionario do Banco do Brasil.

— Frederico Ozanan, filho do dr. Vicente de Souza, advogado nesta capital.

BATIZADOS

Realizou-se, ontem, o batizado da pequena Ivete de França, filha do sr. Otavio Alves de França, sodado do 16º R.I. e de d. Geralda Teixeira de França. Serviram de padrinhos o sr. Otacilio Alves de França e a sra. Auleta de Medeiros Camara.

COMEMORAÇÕES

Padre José Pereira Neto — Ontem, comemorou-se o onomastico do padre José Pereira Neto, professor do Instituto Filosofico São João Bosco, catequista do Externato São José e assistente eclesiastico do setor masculino da Ação Catolica.

Figura muito estimada em nossos circulos religiosos e intelectuais, por seus brilhantes dotes de carater, espirito e coração, o padre José Pereira foi muito felicitado por aquele grato evento.

MISSAS

Na proxima terça-feira, 22º aniversario da morte de d. Querubina Micussi, a sua familia mandará celebrar missas ás 6 horas, na Igreja do Convento Santo Antonio.

FALECIMENTOS

Herminio Fernandes — Em sua residencia, á rua das Dunas, em Petropolis, faleceu no domingo ultimo, o sr. Herminio Alves Fernandes, gerente da firma Viuva M. Machado, Sucessora, desta praça.

Contava 44 anos de idade, sendo casado, em segunda nupcias com a sra. Analia de Oliveira Fernandes, que lhe sobrevive, deixando dois filhos menores, Domingos e Fernando Antonio.

Morreu confortado com os sacramentos da Igreja, ministrados pelo revmo. mons. Alves Landim, vigario da Catedral, que fez tambem encomendação do corpo.

Realizou-se o seu sepultamento, ante-ontem, ás 10 horas, no cemiterio do Alecrim, com acompanhamento de autoridades civis e militares, alem de amigos e pessoas da familia.

Galvão, Mesquita Ltda.

FERRAGENS EM GERAL, TINTAS, OLEOS, ARTIGOS SANITARIOS, MATERIAL PARA SANEAMENTO, FERRO PARA CONSTRUÇÃO E EM CHAPA GALVANISADO E PRETO, ETC.

End. Teleg. "GALMES" — Tel. 1.150 — Ruas Dr. Barata nº 217 e Cel. José Bonifacio ns. 220 e 212

NATAL — RIO GRANDE DO NORTE

Coisas da censura dipiana

RIO, 19 (Meridional) — A imprensa continua fazendo reportagens sobre as ordens que, antigamente, lhe dava o DIP, acentuando que, certa feita, o DIP determinou nada se disesse sobre a descoberta no Brasil dum aerodromo secreto nazista, frizando: "A maior parte das determinações do DIP visava diretamente a Russia, pois somente um noticiário fornecido pelas agencias estrangeiras depois de censurado podia ser divulgado".

Plantão de Farmacia

20 " " Natal
21 " " Guilherme
22 " " Confiança
23 " " Monteiro
24 " " Maia
25 " " Santa Cruz
26 " " Natal
27 " " Guilherme
28 " " Queiroz
29 " " Monteiro
30 " " Maia
31 " " Santa Cruz

Ponto e contraponto

(Conclusão da 2ª pagina)

ma da reincorporação do Brasil, no rocesso democratizador do ocidente, com os utensilios adequado sao novo estatuto daqueles paises, onde desabaram as estruturações personalistas. Desejava concluir em paz o mandato que lhe outorgaram as forças armadas em 37, cabia-lhe escolher a attiude do "contempteur" em face da decomposição de um regime de emergencia. Acontece porém, que o liquidatario da massa falida de 37 pretende conseguir uma concordata. Procura, por vias obliquas, revalorizar a mentira autoritaria. Não estará treslendo o que tem a ilusão de viver forte num momento que não é mais o seu, e onde não sabe mais encontrar os antigos dogmas e os velho sinteresses que o sustentavam? E' o Ato Adiicional uma folha de parreira politica, com que o nu insiste em provar que não está sem roua. A pequena comedia se acha em contradição com o que, nu, ficou moribundo, e supõe continuar a viver conservando, no organismo, os venenos que o intoxicaram. Deveria o regime de 37 morrer de morte natural, sem causas outras dessa morte que não as da propria caducidade. Vai morrer só por isso: porque nasceu. Faltava-lhe viabilidade para crescer no meio brasileiro. E, todavia, o moribundo toma a atitude do que deve viver. Quando essa postura é a do suicida que apenas apressa o desenlace inevitavel da morte natural.

Nunca vi, como na filípica do Automovel Clube, erguer-se Getulio Vargas tão ácido contra os que dissentem dos seus pontos de vista. Ele bate, não com o galha de urtiga, mas com um tacape indio de rachar a cabeça a discipulo e aprendizes. O Mestre investe inexoravel contra os que se separam da sua lei. Deve amá-los, e por certo continua. E quem sabe amar sabe tambem machucar, quando se vê traido. Concebo o desespero de uma alma amante, sendo quase todo o seu colegio apóstoliso seduzido por um rival asceta, e ninguem imaginava fosse sedutor tão perigoso. Como deve doer-lhe a debandada para a outra margem ! Olhai a mesa em que se tentou reunir, para homenagear Getulio Vargas os fragmentos da sua familia espiritual desfeita. Que cruel abandono !Compreendo-lhe o "coeur brisé", com os gritos da aguia ferida, no orgulho da sua solidão. O que sabe amar (e vê-se agora que Getulio Vargas ama a seu coro de discipulo) não se despregará da vida sem soluços lancinantes, sem dilaceramentos da alma. Getulio Vargas adora a vida.

Nós outros mergulhavamos na ternura do mestre, dos tesouros do seu amor e na prodigalidade do seu afeto. Pai e amigo distraido, todavia, todos lhes respeitavamos a onipotencia. Merito das fidelidades consiste em guarda-la, mesmo na inconstancia daque e que é objeto dela. Conosco o nosso amor parecia até que aumentava quanto mais versatil e inconstante o dono nosso culto. Ninguem deixava de esperar, e o Mestre aacbava de novo proporcionando-nos a volta ao seu regaço amoroso. Se não nos preferia em qualquer momento, contudo sabiamos todos que nos amava; e a segurança deses amor dava forças para esperar quan do novas paixões e novos interesses o conduziam para oura outros pontos do quadrante.

O Ato Adicional fez despedaçar as amarras. O rebanho, que estourou, não parece se ruena tão cêdo outra vez. E o Mestre sofre do abandono em que ficou. Dir-se-ia incompreensivel a translação do centro da gravidade de Getulio Vargas, que supunhamos um cético, quando este cético ama e padece crises de ciumes dos que o enganam. Estamos agora vencidos pela força deste sentimento. Se ele nos bate, é porque nos quer. Se nos castiga, é porque pensa corrigir-nos. S nos faz penar, é porque está certo de que as lágrimas que vertemos serão pedaços do caminho de vota das ovelhas desgarradas.

Getulio Vargas não passava at éontem de um fabuloso industrial de chifres politicos, de de cornus sentimentais, que ele gosta de fabricar e de polir em serie, abstendo-s, comtudo, de os consumir ou detolerar sejam consumidos á sua custa.

Tendo interesse direto na produção da mercadoria, não admite que o mundo politico a fabrique para o uso dele. Vemo-lo, pondo-a no comercio, para gozar a enorme procura que ela encontra.

Vejam por isto mesmo como a remete contra a infidelidade de todos nós que, tendo recebido facadas homéricas da sua mão, lhe devolvemos timidas canivetadas! O sucesso do sátiro teve uma pausa, para repontar no grande Enganado e hoje o temperamento de Othelo. Ela não sabe amar, como nós, com a alma fremente; mas como gosta de ser amado com a emoriaguês total de todos sentidos !Nada mais dolorido que o seu coração espezinhado. Mas tambem nada mais frigique o seu cérebro calculista. Vendo-se por ai largado de quasi toda sas suas conquistas, D. Jan experimenta a falta de não se ver amado com as cordas profundas do coração. Como é melancolico haver tido a posição soberana do Deus, que se basta a si mesmo, e de possuir o sentimento do infalivel das coisas divinas sem o pressentimento das coisas humanas, que acontecerão amanhã!

A fortuna não dá tempo ao sedutor para ser sensivel. Tal e o privilegio dos que sofrem; e em politica os ocasos é que são tristes. Na felicidade o amor hiberna, e o venturoso esquece os que o amam, os que lhe trouxeram confiante o coração. Coração de pedra, diziam do Mestre, e contudo como ele é um torturado agora !Não imaginam como a distancia de Osvaldo Aranha o trausmatiza !E' o sofrimento do que acorda orfão dos seus, após os anos jocundos em que os havia olvidado pensando pudesse viver sem eles. Constatar um tal abandono, depois do superfluos de felicidade, que se viveu, sem pensar em fazer economias dela, equivaatroz.

Pela violencia com que nos massacrou no seu discurso de domingo vemos que Getulio Vargas sofre e chora a partida dos antigos servidores de sua fé que, no reino da fortuna, ele desprezou. Sua ra, contida, mas visivel, é a confissão do grande amoroso que muitos desconheciam e que ai vive agora devastado pelo ciume. Ele nos bate, porque seguro de que, fustigando-nos e zurzindo-nos, todos nós, Osvaldo Aranha, Francisco Campos, ainda o amamos e não poderemos te-lo esquecido. Espancamo-lo com arrebatamento, todo dia mais, cada vez mais enfurecidos, porque foi ele quem nos largou. Supunhamos que não nos tinha amor, quando o ciume que hoje o morde vem do fundo do coração acidulado. Getulio Vargas não nos perdôa. Está impaacvel com todos. Deliberou punir-nos na carne, o ferro chiando. E' a prova de que nos ama. E nosso revide é outra prova de que não o olvidamos. A tragedia tem ponto e contra-ponto.

INDICADOR PROFISSIONAL

MEDICOS

DR. ETELVINO CUNHA
(Curso de aperfeiçoamento no Rio de Janeiro e São Paulo)
Assistente do Hospital Miguel Couto
DOENÇAS DE SENHORAS — PARTOS
Ondas ultra-curtas, Bisturi Eletrico, Eletrocoagulação, etc.
CONSULTORIO: Rua Cel. Bonifacio, 222 (Ribeira) Das 15 ás 18 horas — FONE 1032 — RESIDENCIA: Praça André de Albuquerque, 674 — FONE, 1278

Tratamento e operações das doenças dos OUVIDOS, NARIZ E GARGANTA
DR. CLEODON TAVARES
Auxiliar técnico e ex-assistente interino da Cadeira de Oto-rino-laringologia da FACULDADE DE MEDICINA DO RECIFE e assitente do HOSPITAL PEDRO II, (Recife
Consultas das 15 ás 18 horas
Consult.: Dr. Barata, 8882 — 1º
Res.: Voluntarios da Patria, 696

HEMORROIDAS
CURA RADICAL
Sem operação e sem dor — Doenças Ano-Retais e do tratamento dos estreitamentos do réto pelas dilatações diatermicas
PARTOS
DR. L. BANDEIRA DE MELO
ESPECIALISTA
Consultorio: Praça Augusto Severo — 250 — 1º andar — Salas 2 e 3
Expediente: de 2 ás 6 diariamente
Residencia: Rua João Pessôa, 154

DR. ANIBAL MEDINA DE AZEVEDO
Diplomado pelo "Instituto Oswaldo Cruz" (Manguinhos)
ALERGIA
Diagnóstico e tratamento das doenças alérgicas (Asma, urticária, enxaquecas, dermatóses, etc.
ANALISES CLINICAS
Exames de Urina, Sangue, Fézes, Pus, etc.
Av. Rio Branco nº 642 das 15 em diante

DR. OLAVO MONTENEGRO
Curso de aperfeiçoamento no Rio de Janeiro
CLINICA MEDICA E PEDIATRICA — DOENÇAS DA NUTRIÇÃO E GLANDULAS ENDOCRINAS, OBESIDADE, MAGREZA, DIABETES, REUMATISMO
Regimens alimentícios
Consultas das 15 ás 18 horas
Consultório: Rua Cel. Bonifacio, 223 — Telefone, 1085
Res. Av. Deodoro, [illegible] — Tel. [illegible]

DR. MIRABEAU PEREIRA
CLINICA DE CRIANÇAS
Ex-médico estagiário no Inst. Nac. de Puericultura, Rio, — Ex-interno do Azilo de Expostos, Bahia
CONSULTORIO: Rua Amaro Barreto, 1311 — 1º — Sala 3
Das 14 horas emdiante.
RESIDENCIA: Rua Amaro Barreto, 1.224
ALECRIM

DR. MANOEL VITORINO
ESPECIALISTA
DOENÇAS DO SISTEMA URINARIO
(ambos os sexos)
Doenças do sistema genital masculino
OPERAÇÕES
Doenças venereas em geral
Consult.: Rua Cel. Bonifacio nº 229 — Natal — Telefone 1029

DR. GONÇALO-MENDO VIDAL
CLINICA VETERINARIA
Residencia: Ferreira Chaves nº 137
Edificio Fernando Costa das 12 ás 17 horas, sábado das 8 ás 12 horas
Pessôa Natal: das 7 ás 10 e das 17 ás 20 horas

DR. CRESO BEZERRA
CHEFE DO SERVIÇO DE CLINICA MEDICA DA POLICLINICA
Clinica médica de adulto — Clinica especializada do Aparelho Digestivo
COULTORIO:
Av. Rio Branco, 668 — 1º
Horario — 14 ás 18
Residencia — Rua da Conceição, 621 — Fone, 1254

DR. ALVARO VIEIRA
Chefe de Clinica Cirurgica do "Hospital M. Couto"
Cirurgia Geral Doenças de Senhoras — Eletricidade Médica
Eletro-coagulação — Ondas Curtas — Bisturi Elétrico
Consultório: Av. Duque de Caxias — 114 Fone, 1284
Horário: Das 14 horas em diante
Residencia: Av. Getulio Vargas — — 758 Fone: 1423

DR. JOAQUIM LUZ
ESPECIALISTA
Doenças de Senhoras — Partos — Ondas curtas, eletro-coagulação, bisturi elétrico
Consultas — Das 14 horas em deante
Consultório — Rua Ulisses Caldas, 85 1º And. — Residencia Av. Deodoro, 901

GABINETE MEDICO DENTARIO
DRA. ALIETE ROSELLI
CLINICA MEDICA E GINECOLOGICA
Consultas: 9 ás 11 e 15 ás 16
ODETE ROSELLI
CIRURGIA-DENTISTA
Consultas: 8 ás 11 e 16 ás 18
Telefones, 1185
R. Junqueira Aires, [illegible]

JOANA DA ROCHA LIMA
PARTEIRA
Diplomada pela Faculdade de Medicina do Rio de Janeiro
Ex-assistente do Hospital Pro-Matre e Maternidade Escola
Residencia: Av. Rio Branco, 879 — Natal

LINDAURA DA CAMARA FILGUEIRA
PARTEIRA
Diplomada pela Faculdade Nacional de Medicina da Universidade do Brasil
Ex-interna dos hospitais: Beneficência Espanhola, Médico-Cirurgica e Maternidade das Laranjeiras
RESIDENCIA: Rua Felipe Camarão, 881
NATAL

ADVOGADOS

GARIBALDI TINOCO E DJALMA ARANHA MARINHO
ADVOGADOS
Esplanada Silva Jardim "Edificio Elder" Ribeira
Telefone, 1579 — Natal

MANOEL VARELA D'ALBUQUERQUE
ADVOGADO
NATAL
Avenida Duque de Caxias (antigo Sachet, 191)
Andar terreo

BEL. VICENTE DE SOUZA
ADVOGADO
Da Ordem dos Advogados
Causas civeis, criminais e trabalhistas
Rua Fonseca e Silva, 1164
Alecrim — Natal

JOÃO MEDEIROS FILHO
ADVOGADO
Escritorio: Av. Duque de Caxias 55, 1º
Residencia: Av. Rodrigues Alves, 646

CLAUDIONOR DE ANDRADE E ALVAMAR FURTADO
ADVOGADOS
CAUSAS: Civeis — Comerciais — Criminais — Trabalhistas e Fiscais.
ESCRITORIO: Rua Dr. Barata 241 — 1º andar
(Edificio Nova Aurora)
FONE 1119
NATAL — R. G. DO NORTE

RAIMUNDO N. FERNANDES
Advogado
Res. Av. Prudente de Morais, 379
NATAL

CONSTRUTORES

JOAQUIM VITOR DE HOLANDA
CONSTRUTOR
Trav. nº 25 — F
Registrado no Conselho de Engenharia e Arquitetura — Construções e reconstruções — Estuques e revestimentos de fachadas — Portes e mosaicos de concreto para banheiros — Bancos para jardins
Depósito e Escritório:
[illegible]

OPORTUNIDADES

Os anuncios desta secção são irradiados, gratuita e diariamente, no programa da ZYB-5, de 10 ás 11 horas

VENDE-SE. Por motivo de viagem, vende se um automovel "Chevrolet" Master de Luxo, tipo 1938, coupée, em perfeito estado de conservação. Os interessados deverão se dirigir á Agência do Banco do Brasil, nesta capital, procurar o sr. Tarcizio Magalhães ou sr. Diomedes Pinto Souto Maior.

ALUGA-SE uma garage espaçosa, á rua Araguaia, 183, no bairro do Alecrim.

Tratar á Av. Rio Branco, 813.

ENCARNAM-SE imagens, concertam-se bonecas, estatuêtas, jarrões, objetos de arte em gesso, em louça, em massa, etc. Avenida Rio Branco, 873.

VENDE-SE, proximo ao Mercado do Alecrim, um confortavel armazem, com 4 portas de frente, prestando-se para qualquer ramo de negocio. Trata-se no mesmo, na rua Amaro Barreto, 1435.

VENDE-SE uma sala de jantar e um quarto de casal. Tudo novo. Ver e tratar na Avenida Hermes da Fonseca, 504 — Tirol.

VENDEM-SE a casa e mercearia á rua Satiro Dias nº 1.361, um moinho com motor para caldo de cana, otimo ponto comercial fazendo bons apurados. A tratar na mesma.

VENDEM-SE 1 terreno á Av. Rio Branco, 453, 4 casas á Travessa Auta de Souza, esquina com a 13 de Maio, 1 terreno á Rua 13 de Maio, 476. Tratar na Cooperativa Central de Credito, ex-Caixa Rural de Natal.

VENDE-SE o engenho "Recreio" situado a dois quilometros da cidade de Pedro Velho (Vila Nova), todo irrigado com força hidraulica para o movimento deste, servindo tambem para outras industrias. Facilita-se o pagamento. A tratar com o proprietario na mesma cidade.

O BRASIL PRECISA DA AVIAÇÃO
Subscrevam ações das Linhas Aéreas Brasileiras (em organização).
Capital: Cr$ 50.000.000,00
Ações de Cr$ 200,00.
Agentes no Estado do Rio Grande do Norte: Pedroza & Irmão Limitada. Tavares de Lira, 96 — 1º.

A "CASA FARACHE"
calçados e artigos para — homem —
Avisa ao publico e á sua distinta freguesia, que acaba de receber novo, variado e escolhido sortimento de: — Sapatos para homem, genhora e criança. Camisas, cuecas, pijamas, gravatas, meias, enfim, tudo para homem. Calçados para passeio e para esporte. Ketes, tenis, sandalias, etc., etc,
Preços reduzidissimos, conforme a tradição da casa.
Travessa Mexico, 80 — Ribeira.

CONCURSOS PARA O BANCO DO BRASIL E DO D.A.S.P.
José Ferreira Filho leciona Português, Preparando candidatos para habilitações ao Artigo 91. Cursos: Primário, Ginasial e Colegial, Gramática, Historia e Literatura. Informações pelo telefone 11-45.

Leiam O DIARIO

62V

O ESTADO NOVO EMPOBRECEU O BRASIL

Verdades que o D.I.P. não deixava dizer

O espantoso passivo da administração Getulio Vargas--Volta Redonda--O caso do aluminio--A maroteira da "Covibra"--Crise na Agricultura--Imprevidencia e inepcia na solução dos problemas

(Conclusão de ontem)

Quando a guerra estalou entre a Alemanha e a Polonia, no apogeu do Estado Novo, a Central do Brasil dispunha de carvão para onze dias, isso depois de ter sido afastado, como dispensavel, o plano tantas vezes proposto da instalação na Guanabara de um porto livre para o carvão, plano que nos teria garantido a manutenção de grandes estoques. Por uma coincidencia dramatica, no mesmo dia em que a Polonia foi invadida o Ministerio das Relações Exteriores recebeu do Ministerio da Viação a resposta favoravel a uma proposta da Legação da Polonia, que sugeria a troca de laranja brasileira por carvão polonês. Essa proposta havia sido encaminhada seis meses antes da guerra, e permanecera adormecida no Gabinête do ministro da Fazenda.

INFLAÇÃO

O Estado Novo era essencialmente discricionario. Podia adotar qualquer medida, por mais drastica que fosse. Pois a despeito disso não conseguiu impedir que a inflação se alastrasse entre nós. Avançamos mais: o Estado Novo incentivou a inflação, e hoje quando quer combatê-la, hoje que já é tarde para isso não dispõe mais da necessaria autoridade moral. Nos Estados Unidos, na Grã-Bretanha, na Australia, no Canadá, na Nova Zelandia, na Africa do Sul. Governos democráticos eleitos, tendo de dar satisfação aos seus eleitores, que são os contribuintes, conseguiram impedir o alastramento da inflação. No Brasil cujo orçamento é feito por meia duzia de escriturarios capitaneados pelo dr. Simões Lopes, o sabe-tudo do DASP, os impostos cresceram de modo assustador, mas a inflação cresceu mais, em virtude do desgoverno que caracterizou o Estado Novo.

RENDA NACIONAL

Fala-se muito em saldos-ouro no exterior. Diz-se que o Brasil está hoje com ma excelente situação economico-financeira. E' falso, completamente falso. O Estado Novo empobreceu ainda mais o Brasil, que já era pauperrimo. Um conselheiro do ministro da Fazenda, que sabe onde tem o nariz mas que por isso mesmo nunca conseguiu ser ouvido, escreveu o seguinte, em dezembro de 1944, a propósito da renda nacional: "A renda nacional, no Brasil, não se tem mantido em progressão segura, porque a evolução dos preços dos bens de produção nacionais ou importados se conservam em nivel superior ao dos preços dos "bens de consumo".

Não é mais possivel contestar que o Brasil tem urgente necessidade de obter bens de produção, que tambem podemos denominar de bens de investimento dos produtores. São máquinas e acessorios. material de transporte; manufaturas basicas de ferro e aço ;manufaturas basicas de outros metais, material para instalações eletricas; aparelhos e artigos para comunicação e fins cientificos ;ferramentas e utensilios manuais, e muitos outros bens de investimento.

SALDO DO EXTERIOR

O Brasil acumulou, com a guerra, grandes saldos no exterior. Esses saldos não bastam sequer para cobrir o deficit das nossas importações no quinquenio da guerra. Não bastam para atender ao pagamento do esquema da divida externa, de autoria do sr. Valentim Bouças, que representa entre nós, diga-se de passagem os magnatas americanos, a cujo serviço se encontra, embora ocupe a presidencia da Comissão dos Acordos de Washington. Não bastam os saldos-ouro existentes para atender os nossos compromissos no exterior, como a remessa periodica de juros, dividendos "royaltes", etc. O lastro ouro do cruzeiro é absorvido pelos demais compromissos. Em resumo, todos os saldos-ouro de que dispomos, e sobre os quais tanto se trombeteou, estão comprometidos, e não poderão atender as exigencias, e não diremos de renovação do nosso equipamento, mas mesma a manutenção deste.

A GUERRA

A guerra veio, sem duvida agravar sobremodo os problemas economicos do Brasil, pois ficamos adstritos a um unico mercado fornecedor, o americano, que foi inteiramente mobilizado. Criaram-se nos Estados Unidos, restrições severas á exportação, adotando-se o sistema de prioridades. Dada a exiguida de suprimentos, e de praça maritima, solicitaram as autoridades americanas ao nosso governo a adoção de providencias que permitissem aos Estados Unidos atender, com maior eficiencia, ás nossas necessidades básicas. Solicitaram ainda organizassemos um plano de conjunto, que desse uma idéia global das exigencias brasileiras. Por inepcia do nosso governo nunca foi possivel estabelecer tal plano, terminando os Estados Unidos por dirigirem eles mesmos o que mais convinha ao Brasil.

A economia brasileira passou, assim, a ser controlada pelos Estados Unidos. E ainda uma vez o Estado Novo deu um atestado de sua incapacidade para administrar.

FRACASSSO ECONOMICO INTEGRAL

O Estado Novo não solucionou os problemas fundamentais do Brasil. Continuamos desaparelhados em materia de eletricidade, com os nossos imensos recursos inaproveitados, servindo apenas para fogo de artificio, de que é um exemplo o famoso plano de utilização de Paulo Afonso, o qual só existe, realmente, na imaginação ardente do ministro da Agricultura. Faltam transportes maritimos, fluviais, ferroviarios, rodoviarios. Mas o Ministerio da Viação, de tanto planejar a respeito, já se convenceu a si proprio de que os proporcionou ao pais. Não ha escolas primarias, e a grande massa continua sem saber ler e escrever. O Ministerio da Educação dispõe, entretanto, do mais prodigioso palacio que a arte arquitetônica já concebeu. Como não temos trilhos, tratores, locomotivas, o gover no acaba de determinar que a importação desses materiais só se faça mediante licença previa, cuja adoção entre nós, nesta época, só se justifica como uma manobra eleitoral.

Hoje já é possivel dizermos tais coisas de publico. Ainda ha poucos meses, proibia o DIP que os jornais dessem conta ao publico da situação, que tinha de se apresentar como sendo ótima, quando já era pessima.

Ouçam à ZYB-5

Será homenageado o gal. Rabelo

RIO, 19 (Meridional) — Chegará aqui, no dia 22, procedente de São Paulo, o general Manoel Rabêlo, ministro do Supremo Tribunal Militar e presidente da Sociedade "Amigos da América". Por ocasião de seu desembarque, que efetuar-se-á na Estação Pedro II, á noite, o povo carioca homenagea-lo-á, com o apoio de inumeras instituições ligadas ao movimento pró candidatura de Eduardo Gomes, ás quais o general hipotecou sua solidariedade. Discursarão varios oradores. A' testa da manifestação encontra-se uma comissão de recepção, composta dos generais Isidoro Dias Lopes, Guedes Fontoura, Candido Rondon, sr. José Américo, sr. Mauricio de Lacerda, sr. Alvaro Doria, sr. Nicanor do Nascimento, Miguel da Costa, sr. Mario Martins, sr. Evandro Lins da Silva e outros.

Bonus de Guerra
COMPRA-SE
Frei Miguelinho, 58 — 1° andar

FERNANDES & CIA.
Endereço Telegráfico
FERNADIA
Fone: 1549
Cx. Postal, 58
Av. Tav. de Lira, 32
DEPOSITO
Trav. Venezuela, 21
NATAL
PEÇAS E ACESSORIOS PARA TODOS OS TIPOS DE CARRO
PNEUS — BATERIAS — OLEOS E GRAXAS, ETC.
Tudo pelos menores preços da praça

Serraria Arcantil Ltda.
RUA MIRIBU', 670 — NATAL
FONE 1.503
Grandes estoques de madeiras de todos os tipos, tamanhos e qualidades
Contráta qualquer tipo de cobertas
Secção especializada para fabricação de
Moveis e Esquadrias

NÃO BASTA TRATAR SÓ DA TOSSE-



é preciso fortificar os pulmões
— para livrar-se das Gripes e Resfriados!

O Cognac de Alcatrão Xavier é um remédio completo para o tratamento das gripes, resfriados e tosses, porque contém os mais valiosos elementos de combate a essas moléstias. E' poderoso fortificante dos pulmões, pois em sua fórmula acham-se reunidos calcificadores e areiadores dêsse órgão, bem como excelentes expectorantes e calmantes da tosse. Em qualquer tempo — ao frio ou ao calor — defenda-se contra gripes, resfriados e rouquidão com o Cognac de Alcatrão Xavier. Compre hoje mesmo um vidro do Cognac de Alcatrão Xavier.

AQUI ESTÃO DOIS PONTOS MUITO IMPORTANTES PARA A DEFESA DE SUA SAÚDE:



1.º - Melhe-se como um pinto, mee... tenho Cognac de Alcatrão Xavier — Depois de uma chuva, de um banho ou de um golpe de ar, um cálice déste remédio o resguardará das gripes, pneumonias, etc. Tenha-o sempre em casa.

2.º - O legitimo Cognac de Alcatrão Xavier só é vendido em farmácias e drogarias — Os benéficos resultados déste medicamento são devidos ao alcatrão e aos demais elementos medicinais que só o Cognac de Alcatrão Xavier contém. Compre somente o legitimo — vendido apenas em farmácias e drogarias.



COGNAC DE ALCATRÃO XAVIER

Transferido mais um navio americano...

(Conclusão da 8ª pagina)

turas gerações de brasileiros ficarão impressionadas não só com o que a sua Marinha executou, como tambem ficarão orgulhosos da parte ativa que sua Marinha tomou na Segunda Guerra Mundial.

Este navio é o vigésimo quarto a ser transferido da Marinha Americana para a Brasileira, desde o inicio das hostilidades. E' com grande prazer que tenho a informar que todos os navios transferidos, sem exceção, teem estado continuamente em operações com a Quarta Esquadra, desde o dia de seu recebimento.

Excelentissimo Sr. Almirante GUILHEM, desejo exprimir a Vossa Excelência, a apreciação do meu Govêrno pela excelente coperação prestada pela Marinha Brasileira á Americana, particularmente á Quarta Esquadra, não somente nas operações no mar mas também nas bases em terra. A presença de Vossa Excelência aqui neste momento, faz realçar o espirito de amizade e cooperação que tem caracterizado as relações entre nossos dois paises.

Exmo. Sr. Ministro, por delegação do Presidente dos ESTADOS UNIDOS DA AMERICA e em seu nome, ora transfiro o contra-torpedeiro de escolta MARTS para o govêrno dos ESTADOS UNIDOS DO BRASIL, de acôrdo com os entendimentos prévios havidos.

O Exmo. Sr. Ministro da Marinha ao receber a unidade proferiu as expressivas palavras que se seguem:

DISCURSO PRONUNCIADO PELO EXMO. SR. MINISTRO DA MARINHA, VICE-ALMIRANTE HENRIQUE A. GUILHEM AO RECEBER O NAVIO

"O recebimento do Contra-Torpedeiro "BOCAINA", da serie de oito do mesmo tipo, cedidos e sucessivamente entregues ao Brasil pelos Estados Unidos da América do Norte, ofereceu uma preciosa oportunidade para que me transladasse, na qualidade de Ministro da Marinha, da Capital do pais para esta Base avançada da ação naval brasileira e aliada, com o fim de participar de tão expressiva e grata cerimonia, ainda no regime de guerra, mas a dois passos da Vitoria.

A entrega á Armada Nacional pela Armada norte-americana de mais um navio de guerra eficiente, posto ao serviço do Brasil e das Americas, de mais esse contratorpedeiro de uma serie de oito que se reune a duas series, cada um de oito Caça-Submarinos, intensa e eficazmente empregados nas operações navais da campanha em que estamos empenhados, é um acontecimento feliz para os marinheiros brasileiros e não o é menos, sem duvida, para os marinheiros norte-americanos.

As duas patrias livres do Novo-Mundo, cujas bandeiras, mas uma vez, defraldam-se juntas neste lugar, sempre se têm encontrado e confraternizado, especialmente e com frequencia os seus marinheiros, servidores gloriosos em lida constante e secular, pelos rumos e pelas ações propicias á segurança, á prosperidade e a grandeza nacional.

Os Estados Unidos e o Brasil, nações de identica espiritualidade e dos mesmos ideais, em diverso grau, entretanto, de fôrça, evolução material e recursos econômicos, sempre tiveram a felicidade da harmonia e da cooperação para um destino perenemente fraterno envolvendo os povos e as extensas regiões do Hemisfério Ocidental.

Os dolorosos acontecimentos destes ultimos anos, perturbadores cruéis da marcha pacifica da civilização moderna, determinaram uma aproximação maior dos povos da América. Entre os Estados Unidos e o Brasil, essa aproximação, no momento crucial em que se decidia a sorte da humanidade, transformou-se em aliança de consequencias providenciais, em cooperação de efeitos profundos e duradores.

A convicção geral, fundada em sólidos e elevados motivos de tôdas as especies, é o de que o entrelaçamento das duas bandeiras americanas, a comunhão de idéias entre os povos que elas representam, a conjugação de esforços morais e materiais em todos os campos de ação comum, representam o mais consideravel acontecimento histórico nestas paragens, em beneficio dos destinos superiores do Novo-Mundo.

A passagem do contratorpedeiro "Bocaina", da Armada Norte-Americana para a Armada brasileira, é um fato de certa natureza que se repete a breve trecho e corrobora a união acrescente das duas nações. Durante o longo e afanoso periodo de ação guerreira em que se tem achado a Marinha de Guerra do Brasil, passaram das mãos norte-americanas para as mãos brasileiras as mais preciosas e numerosas armas, os mais modernos instrumentos de combate.

O aliado do norte, em consequencia de entendimentos entre os dois Governos, tem posto nas mãos do aliado do sul o que lhe tem sido possivel, verificando sempre, dia a dia, quanto lhe tem valido e merecido a nossa Armada, em torno da qual, para orgulho da nossa gente, os chefes navais da nação amiga se tem detido em irrestritos esplêndidos élogios, segundo, observando e partilhando da ação dos nossos homens.

Diante do representante do Snr. Almirante Monroe, dos Oficiais e marinheiros da sua Armada aqui presentes; em face do Chefe desta Base, dos Comandos Navais e Fôrça Naval do Nordeste, dos Oficiais e dos marujos da Armada do Brasil aqui destacados, desejo formular um agradecimento profundo e um entusiastico louvor.

Quero expressar a S. Excia. o Snr. Almirante Monroe, atravez de seu representante, os agradecimentos do Brasil a sua grande e gloriosa patria pela contribuição que traz ao nosso poder naval a moderna e eficiente unidade que nos é entregue nesta hora feliz, depois de tantas horas, dias, mezes e anos de lutas, privações e vigilias, agora mais proximos do resultado da ação comum das duas Armadas no Atlantico Sul.

Durante três anos de campanha as Fôrças Navais Aliadas que operam no Atlantico, isto é, as Fôrças Navais dos Estados Unidos e do Brasil conseguiram resultados dignos de menção especial, realizando integralmente todas as missões que lhes foram cometidas. A contribuição da Força Naval norte-americana esteve acima de qualquer encômio e muito lhe devemos sob todos os aspectos. A contribuição da Fôrça Naval brasileira, por seu turno, teria sido surpreendente, no conceito de Chefe e marinheiros experimentados da nação amiga surprendente pelo espirito de sacrificio dos nossos marinheiros, pela exação no cumprimento que deram ao dever durante toda a campanha e em todas as latitudes das nossas aguas.

Em resumo : teve a Marinha de Guerra do Brasil de atravessar uma fase histórica de atividades constantes, de lutar e navegar seguidamente, resguardando numerosos comboios de navios nacionais e estrangeiros, acudindo a pontos distanciados da costa e das rotas maritimas, além de resguardar os transportes, em certo trecho de um longo percurso, das nossas tropas expedicionarias. Desenvolveram-se as atividades da nossa Armada durante todo o tempo de guerra atual e intensificaram-se no periodo da nossa beligerancia. Tivemos os nossos sacrificados e os nos-500 mortos no campo de ação.

O serviço prestado pelas Fôrças Navais brasileiras pode ser expresso por cifras impressionantes, relativas á circulações dos transportes e das riquezas em nossos mares. Esse serviço pode ainda ser compreendido, sob outros aspectos, atravez da apreciação entusiastica dos Chefes navais norte-americanos, desde os Almirantes Ingram e Ernesto King.

Este ultimo, eminente Comandante-em-Chefe da Esquadra norte-americana, acentuou publicamente não se haver perdido nenhum dos 840 navios escoltados até então pelos vasos de guerra brasileiros, do Rio de Janeiro a Trindad e vice-versa. A cooperação da frota brasileira, no justo conceito daquele Almirante, tem sido "um modêlo de eficiência, regularidade e bôa execução".

Como os Almirantes King e Ingram, os Chefes brasileiros tem apreciado nos devidos termos o grande serviço da Armada do Brasil á causa aliada. Define-o em toda latitude a afirmativa do Almirante King, corroborada pela do Almirante Ingram e de outros mais, e ratificada pelo Chefe do nosso Governo, pelo Presidente Roosevelt e pelo Secretario de Estado Cordell Hull. Dentro em pouco, será examinada e conformada pela serenidade da Historia.

Tão gratos são tais serviços á patria brasileira e a causa dos seus aliados que se me afigura feliz este momento para louvar e agradecer aos Chefes, Comandantes, Oficiais, Sub-oficiais, Sargentos e Praças em suas Bases e em suas Fôrças Navais, o esplêndido e prolongado concurso para a vitoria que se aproxima, quando representantes dos Estados Unidos da America do Norte nos entregam este navio, moderno e benvindo, que os marinheiros brasileiros conduzirão ao sucesso como fariam os seus irmãos norte-americanos.

Louvo-os, pois, com gratidão e entusiasmo, certo de que eles escreveram e estão escrevendo mais uma página em harmonia co mas páginas legendarias da nossa bela Historia Naval.

Solicito ao representante de S. Excia. o Snr. Almirante Monroe transmitir a S. Excia. e aos seus comandados a minha saudação efusiva e os ardentes votos que faço para a gloria de sua grande patria e da sua poderosa Armada.

AS CERIMONIAS FINAIS

Finalizado o discurso do Exmo. Sr. Ministro da Marinha ,foi empossado no cargo de Comandante do "BOCAINA", o Capitão de Corveta A. LOPES DA CRUZ, seu primeiro Comandante, sendo em seguida içada pela primeira vez no mastro a Bandeira Nacional, ao som da corneta e da marcha batida.

Já tremulando a nossa Bandeira no mastro do "BOCAINA", sua primeira guarnição brasileira marchou para bordo.

Finalizou-se assim esta linda cerimônia, que esteve repleta de emoções patrioticas.

Desejamos ao "BOCAINA", a nossa nova unidade, uma vida cheia de sucessos no serviço da nossa Patria. Estamos certos de que a sua carreira marinheira honrará sempre as gloriosas tradições da Marinha.

CASA BANCARIA NORTE-RIO-GRANDENSE S. A.

RUA CEL. BONIFACIO 202 — TELEG.: 1577

COBRANÇAS — DEPOSITOS — EMPRESTIMOS

Transferencia de numerario para Rio, Recife, Fortaleza, Mossoró, Martins, Jardim do Seridó, etc.

Expediente: — 9 ás 11 e 13,30 ás 15 horas

Sabados: — 9 ás 11

AVISO AOS ESTUDANTES

LIVROS ADOTADOS PARA A REABERTURA DOS CURSOS DO COLEGIO ESTADUAL (ATENEU NORTE RIOGRANDENSE), RECEBEU OS SEGUINTES:

Joaquim Silva — Historia Geral 1ª e 2ª serie — Historia do Brasil 3ª e 4ª serie.

Aroldo Azevedo — Geografia Geral 1ª e 2ª serie — Geografia do Brasil 3ª e 4ª série.

Vanuick Londres — Latim do Ginásio 1ª e 2ª série.

Newlands — English 2º, 3º e 4º Grade.

Tapajoz — Historia do Brasil — Colegial.

Beatriz — El Espanol del Colegio.

A' Livraria "Ismael Pereira"

DR. BARATA, 165

RADIOFONIA

Dentro de 12 dias mais, estará definitivamente encerrado o "Radio-Concurso" promovido por este vespertino para a escolha dos melhores elementos vocais que integram os elencos feminino e masculino da ZYB-5.

O movimento que continua despertando o interessante certame, está firmado na remessa diária de votos que temos recebido. Os fans dos artistas da emissora potiguar, não têm poupado esforços para exprimir a sua autentica simpatia ao cantor ou cantora de sua predileção. E a prova, vemos todos os dias na expressiva contagem que os primeiros colocados apresentam em seus quadros.

Encerramos a apuração desta tarde com o seguinte movimento:

CANTORAS

Glorinha Oliveira	751 votos
Terezinha Maia	323 votos
Maria Izabel	239 votos
Ionides Albuquerque	83 votos

CANTORES

Zezé Gomes	505 votos
Ubaldo Lima	440 votos
Jacinto Maia	252 votos
Hianto Almeida	126 votos
Paulo Bezerra	94 votos
Alzir Gomes	85 votos

ZYB-5 Emissôra Potiguar dos Diários e Rádios Associados

PROGRAMA PARA HOJE:

18.00 — Ave Maria
18.04 — Bôa Noite
18.05 — Gravações
18.15 — Panorama Esportivo
18.25 — Jornal Falado
18.30 — Aventuras de Tarzan
18.45 — Programa Oficial do Estado
19.00 — Hora Certa
19.02 — Zézé Gomes
19.15 — Saxofonista Candido Freire
19.30 — Jacinto Maia
19.45 — Jazz
19.55 — Noticias de todo o País
20.00 — HORA DO BRASIL
21.00 — Programa especial com o pianista Oriano Almeida
21.30 — Jornal Falado
21.35 — Gravações
21.58 — Até amanhã
22.00 — Caracteristica Final

PARA AMANHA

10.00 — Marcha Inicial
10.02 — Bom dia
10.03 — Valsas Preferidas
10.15 — Ataulfo Alves
10.30 — Orq. de Guy Lombardo
10.45 — Carmen Miranda
11.00 — Rodolfo Biagi
11.25 — Jornal Falado
11.30 — Mills Brothers
11.45 — Panorama Esportivo
11.50 — Noticias de todo o País
11.55 — José Mojica
12.00 — Hora Certa
12.02 — Gazeta Sonora
12.10 — No mundo do cinema
12.15 — Gravação
12.25 — Jornal Falado
12.30 — Retransmissão da P.R.E.-9
13.00 — Até mais tarde
17.00 — Ritmos Variados
18.00 — Ave Maria
18.04 — Bôa Noite
18.05 — Gravação
18.15 — Panorama Esportivo
18.25 — Jornal Falado
18.30 — "O Vingador"
18.45 — Programa Oficial do Estado
19.00 — Hora Certa
19.02 — Teresinha Maia
19.15 — Pianista José Pimentel
19.30 — Alzir Gomes
19.55 — Noticias de todo o País
20.00 — HORA DO BRASIL
21.00 — Programa especial com o pianista Oriano de Almeida.
21.30 — Jornal Falado
21.35 — Gravações
21.58 — Até amanhã
22.00 — Caracteristica Final

CINEMATOGRAFIA

Critica do Dia

COTAÇÃO:

0 — Pessimo.
1 — Sofrivel.
2 — Regular.
3 — Bom.
4 — Otimo.
5 — Excepcional.

D A M A S C O

— 2 —

Voltam á baila os filmes de espionagem. "Damasco" é bem um legitimo representante desta classe de peliculas. Quasi nenhuma modificação no conteudo do seu argumento apresenta esta produção da RKO Radio das demais congeneres. Os filmes que em seu entrecho contam historias de espionagm e contra-espionagem, principalmente na era que atravessamos quando o tema nazismo já foi explorado ao maximo, são celuloides banais dos quais quando muito (incluiremos neste caso "Damasco") salva-se a atuação de um ou dois dos seus protagonistas.

A questão da participação ou não participação da Arabia no atual conflito serviu de base para o "screen-play" de "Damasco", cujo titulo, para nós, ficaria melhor se tivesse sido traduzido ao pé da letra ou seja: "Ação na Arabia".

Desenvolve-se o filme na velha Damasco, centro de espionagem, onde em cada esquina pode se encontrar a morte, onde cada pessoa pode ser um inimigo. O ambiente exotico em que se desenrola a historia, é quem prende a atenção, desenfastiando um pouco. Quantos aos desempenhos somente o de George Sanders pode se considerar bom, estando os demais abaixo da critica. A interpretação do ex-vilão ao lado do cenario "creen", são pois assigios. O resto nada vale, pois unicas cousas dignas de elogia propria produção é pauperrissima, principalmente no que se refere ao luxo das residencias e dos vstiarios, que na Arabia como todo sabemos, em se tratando de familias riquissimas, ascende a um ponto jamais visto. Nem as celebres sedas, nem os espendorosos coxins, nada.

J. M. F.

INFORMAÇÃO — "Damasco", filme da RKO Radio, produzido por Maurice Geraghty, rodado sob a direção de Leonide Mogui, tendo como interpretes principais: George Sanders, Virginia Bruce, Leonore Aubert, Gene Lockhart, Robert Amstrong e H. B. Warner. "Screenplay" de Philip Mac Donald e Herbert Biberman. Titulo original no americano: "Action in Arabia". Estreiado no Rex a 18-3-45.

CARTAZ DO DIA

REX — Hoje, ás 19,45 — "Damasco", com George Sanders e Virginia Bruce.

S. PEDRO — Hoje, ás 19,30 — "Trovoada na campina" e a 4ª serie "A Aguia de Prata".

ROIAL — Hoje, ás 19,30 — "Vingança Frustada" e o

Chegará a 28 a delegação do Maguari, de Fortaleza

Integram o quadro cearense nada menos de seis scratchmen--Os jogos dos dias 31 do corrente e 1º. de Abril--A delegação

Está definitivamente assentada a data de 28 do corrente para a chegada a esta capital da brilhante delegação do Maguari Esporte Clube, de Fortaleza, que aqui disputará dois jogos, a 31 e a 1º de abril próximo.

A embaixada do bi-campeão compõe-se de 20 pessoas, sendo 16 jogadores, um zelador, que é o sr. Aderbal Carvalho, dois diretores, os srs. Osiris Bastos e Francisco Borges, e o presidente dr. Gentil Barreiras, prestigiosa figura dos meios esportivos e sociais de Fortaleza .

Os jogadores são os seguintes:

Goleiros — Correia Lima e Zé Augusto.

Zagueiros — Valdemar, Popó e Aldenor.

Médios — Carlinhos, Otavio, Pedro e Torres.

Atacantes — Gerson, Henrique, Jombrega, Stenio, Deefeito, Dudu e Glaudo.

A totalidade desses elementos é do scratch cearense, pois Correia Lima, Valdemar e Popó formam o triangulo final do selecionado, e Carlinhos, Pedro, Henrique, Jombrega, Stenio, Gerson e Deefeito são titulares e reservas.

OS JOGOS

No dia 31 de março ou seja Sábado de Aleluia, o Maguari fará sua estreia em gramados natalenses enfrentando um combinado formado com os melhores elementos do Santa Cruz, Atlético, America e Alecrim.

A 1º de abril proximo, domingo, realizar-se-á o grande e sensacional choque entre os campeões do Ceará e do Rio Grande do Norte, quando então, mais uma vez, caberá ao ABC a grande responsabilidade de defender o prestigio do nosso futebol.

O Maguari tem um cartaz respeitabilissimo e a classe do seu futebol será, sem duvida, bem aproveitada pelos nossos clubes, dando ensejo, ao mesmo tempo, ao publico natalense de aplaudir um conjunto reconhecidamente bem preparado e poderoso.

Venceu o Comercial, e mSantos

Em Santos, o Comerical bateu a Portuguesa Santista pela contagem de 3x1.

NOVAMENTE!

Radiogramas para a França

Temos o prazer de anunciar a reabertura do nosso serviço radiotelegráfico para Paris e demais pontos da França libertada

Para mais informações

A Radio Internacional do Brasil

Rua Coronel Bonifácio, 223 — Telefone: 1.249

GRTNT 12.017-N

Dum tempus est, cogita!

(Conclusão da 2ª página)

desejaria ver exposto a tamannas decepções.

S. Paulo esteve augente de tudo, porque ninguem de bom senso acreditará que aquela caterva oportunista en carne jámais o sentimento do povo bandeirante.

o o o

A imprensa já fez justiça ao ministro da Guerra. Não é digno tirá-lo das graves preocupações criadas pelo conflito em que estamos envolvidos, para queimá-lo na praça publica como candidato. Não é sobretudo patriotico.

Compreender-se-ia a lembrança do seu nome, se viesse com ele a conciliação, como um elemento colocado acima dos partidos, testemunho do apreço que merece de todos por haver reorganizado o Exército, preparando-o á grande missão de que se desempenha na Italia, para eterno orgulho da nacionalidade.

Mas o ditador tinha contas a ajustar com o ministro que abriu ao povo brasileiro a perspectiva da liberdade. Ordenou, então, dos seus dois serviçais graduados em interventores a farça dos Campos Elíseos, mediante a qual poderá afastá-lo do Ministeroio submetendo-o á precaria condição de candidato oficial, dependente para o êxito da sua candidatura da boa vontade e munificencia de todo o encandeamento dos governos que vão do Catete ao mais distante municipio do país.

o o o

Se, de fato, o ministro da Guerra quer que a democracia se restabeleça no Brasil, purificada pelo sangue dos seus soldados, não deve permitir, com o lançamento perfido do seu nome como candidato, que a autoridade de fiscal do pleito lhe saia das mãos.

Amanhã tudo quanto o oficialismo fizer contra os direitos do povo, nas maquinações das suas fraudes habituais, na compressão e no suborno, passará á conta do general Dutra. Será ele o beneficiario das artimanhas praticadas por esse rôr de interventores-candidatos, sem o menor escrupulo em atribuir ao chefe a responsabilidade maior dos seus desmandos.

Como ministro da Guerra, fóra das competições, será o juiz isento da contenda, manterá a união das classes armadas, imporá aos partidos a serena observancia de todos os deveres democraticos. Como candidato estará á mercê do oficialismo, terá de concordar com ele ou romper, sacrificando uma autoridade moral que deveria, com outra grandeza, ficar a serviço exclusivo da Patria, num dos transes solenes da sua existencia. Eu peço encarecidamente ao ministro da Guerra que medite, enquanto é tempo.

"A CASA COSTA" qeima diariamente miudesas e perfumarias Rua Amaro Barreto, 1312

Eleita a nova diretoria do Flamengo

Em sessão realizada ontem, na séde social do Flamengo, F. C., teve lugar a eleição da nova diretoria, que regerá os destinos do clube durante o biênio de 1945-1946 ,a qual ficou assim constituida:

Presidente — Paulo Pinto Dantas (reeleito);

Secretario — Armando Cavalcanti (reeleito);

Tesoureiro — Valdir Silva (reeleito);

Diretor Técnico — João Francisco;

Treinador — Anibal Cavalcanti;

Diretor Social e Diretor de Publicidade — Inácio Meira Pires (reeleito);

Conselho Fiscal — Moacir Gomes da Costa e Miguel Dantas.

COMPRE OUTRO BONUS

A guerra ainda não terminou-lembra "SEU" KILOWATT, o criado elétrico.

O Fluminense venceu o São Paulo

RIO, 19 (Meridional) — Um prelio interessante e bem movimentado disputaram, ontem, no estádio das Laranjeiras, os quadros do Fluminense e do São Paulo.

O match agradou, porisso mesmo, ao publico que foi ao estadio da rua Alvaro Chaves, na tarde de ontem para ver os dois tricolores. A vitoria coube ao Fluminense pela contagem de 2x1.

O tricolor carioca abriu por intermédio de Pascoal, finalisando o primeiro tempo com 1x0 no placard. Na fase complementar, o São Paulo consegue empatar por intermedio e finalmente Pirombá assinala o tento da vitoria, sob protestos dos paulistas, pois o atacante nortista estava em impedimento.

Dirigiu o encontro o sr. Azilar Castro, do quadro principal da entidade carioca, e os quadros foram os seguintes:

FLUMINENSE — Batatais, Morales e Haroldo; Vicentini, Spinelli e Afonsinho; Pila (depois Pirombá), Magnones (depois Pila), Pascoal, Simões e Pinhegas.

S. PAULO — Gijo, Saveiro e Virgilio; Gauer, Barzur e Noronha; Luizinho, Sastre, Leônidas, Remo e Pardal (depois Barrios).

A renda foi de Cr$ ..... 66.154,00.

Empataram, em S. Paulo, Palmeiras e Corintians

S. PAULO, 19 (Meridional) — Decidindo a taça "Cidade de São Paulo" jogaram, ontem, as equipes do Palmeiras e do Corintians, antigos rivais do futebol bandeirante.

O Pacaembu' viveu uma tarde movimentadissima e ao contrário dos jogos anteriores, o prelio de ontem agradou bastante, pois os dois quadros apresentaram um bòm futebol, fazendo uma partida equilibrada e renhida.

No final, Palmeiras e Corintians dividiram as honras da tarde, pois o placard acusou um empate de 1x1.

No primeiro tempo, os corintans predominaram no ataque, marcando o seu unico tento, um belissimo goal olimpico de Claudio, ao cobrar um corner. A etapa complementar transcorreu mais animada, com o quadro de Viladonica empenhado em desfazer a vantagem do Corintians. Os palmeirenses atacaram mais, exibindo mesmo, nesse periodo, um futebol melhor. A reação culminou no tento de empate marcado por Gonzalez.

O juiz da partida foi o sr. João Etzel, tendo os dois quadros assim formado em campo:

PALMEIRAS — Oberdan, Caieira e Junqueira; Og, Da-cunto e Del Nero; Gonzalez, Lima, Caxambu', Viladonica e Montavoni.

CORINTIANS — Rato, Ariosvaldo e Begliomine; Helio, Brandão e Pamer; Claudio, Miani, Cesar, Rui e Herculles.

A renda foi de Cr$ ..... 232.732,00.

Com esse resultado, a taça "Cidade de São Paulo", em 1945, fico una posse transitoria do Palmeiras. A classificação final ficou sendo a seguinte: 1º lugar, Palmeiras, com 3 pontos ganhos; 2º lugar, Corintians, com 2 pontos; e 3º lugar, São Paulo, com 1 ponto.

Leiam "A CIGARRA"

O Botafogo vitorioem Santos

O Botafogo jogou, ontem, em Campos, no Estado do Rio, enfrentando o Goitacaz, ao qual venceu pela elevada contagem de 6x2. Marcaram para o clube carioca Otavio (3) ,Afonsinho (2) e Lucas. Os dois tentos do gremio local foram consignados por Amaro.

Dr. Joaquim Luz

comunica aos seus clientes que reiniciou a sua clinica.

Consultas: Das 14 horas em diante.
Consultorio — Rua Ulisses Caldas 83 — 1º andar

AVIZO

SENHORES COMERCIANTES E CONSUMIDORES

A Companhia fabricante dos afamados produtos COLGATE PALMOLIVE, comunica a sua distinta freguêzia e consumidores, que nesta data constituio seus Agentes distribuidores para todo o Estado do Rio Grande do Norte, a muito conceituada firma J. LAMAS & CIA., com escritorio á Rua Dr. Barata 241 — 1º Andar, onde espera continuar a receber ás ordens com que sempre a distinguiram os seus inumeros e distintos clientes desta Capital e do interior do Estado.

Ginásio 7 de Setembro

Continuam abertas as matriculas para o curso primario.

O Jardim da Infancia funcionará a partir de abril no edificio-séde do Ginásio, á Rua Seridó 419.

Aceitam-se transferencias para a 1ª, 2ª e 3ª Séries do Curso Ginasial.

Estão abertas as inscrições para novas turmas do Art. 91 (Preparatorios em 1 ano).

As aulas desse curso funcionarão á noite.

A "Casa Internacional" de

RAIMUNDO GERMANO DE SOUZA

especialista em materiais usados para carros e caminhões vende, por motivo de transferencia para novas instalações do mesmo ramo

Chapas para fogões, carroserias de carros, tanques de gazolina e ferros fundidos a preços sem competencia

AVENIDA RIO BRANCO, 314 NATAL — R.G.N.

AGUARDENTE

"OLHO D'AGUA"

(Examinada e Aprovada pelo laboratorio Bromatologico do Rio de Janeiro)

Saboroso Aperitivo para o mais exigente paladar

Peça Sempre — OLHO D'AGUA

Fabricada e Engarrafada por

JOÃO BERCKMANS DANTAS

Transferido mais um navio americano para a nossa esquadra

Teve o ato a presença do Alm. A. Guilhem, titular da pasta da Marinha--Como decorreu o ceremonial realizado na Base Naval--Os discursos

Oficialmente convidados para assistirmos á cerimonia de transferência de mais uma unidade da Marinha Americana para a Marinha Brasileira, dirigimo-nos na manhã de hoje para a Base Naval de Natal.

Esta Base teve a sua construção iniciada em outubro de 1941, quando o Almirante ARY PARREIRAS veio para Natal, especialmente designado para dirigir a sua construção.

Em 24 de setembro de .... 1942 com o recebimento dos dois primeiros caça-submarinos transferidos para a nossa Marinha pelo Governo Americano iniciou-se uma fase de grandes atividades para a Base Naval de Natal.

Nessa ocasião embora ainda estivesse em periodo de construção viu-se na contigência de operar como uma Base totalmente concluida e inteiramente aparelhada para atender ás necessidades de inumeros navios.

Passou imediatamente a executar reparos especializados e a abastecer os nossos navios bem como a alojar e instruir centenas de homens que iriam guarnecer outras novas unidades. Os seus serviços prestados foram inestimaveis para o bom êxito das nossas operações navais.

Dificuldades extraordinarias surgiram para a consecução imprescindivel desses objetivos durante os anos de .. 1942 e 1943 mas foram vencidas pela tenacidade do pessoal que a guarnecia.

Atualmente, a Base Naval de Natal é um dos estabelecimentos mais eficientes da Marinha Brasileira e centro de intensas atividades navais.

Nesta Base Naval foi hoje realizada uma cerimônia solene e de alta significação (para nos brasileiros) — a da transferência de mais um novo Destroier Escolta da Marinha Americana para a Marinha Brasileira.

Esta cerimônia revestiu-se de um cunho todo especial, em virtude de achar-se presente o Exmo. Sr. Almirante Ministro da Marinha, Almirante Ministro da Marinha, Almirante Aristides Guilhem, que veio a Natal afim de pessoalmente receber essa unidad.

Na ponte encontrava-se atracado um dos nossos Contra-Torpedeiros modernos e construido no Arsenal de Marinha da Ilha das Cobras, recentemente chegado ao porto. Este Contra-Torpedeiro arvorava o Pavilhão do Exmo. Snr. Ministro da Marinha.

Na mesma Ponte achava-se também o Destroier Escolta Americano USS "MARTS", que iria ser transferido para a Marinha Brasileira e receber o nome de "BOCAINA".

No cais, em um palanque especialmente armado para a solenidade, estavam presentes altas autoridades civis e militares, bem como elevado numero de oficiais das Fôrças Armadas Brasileiras e Americanas.

Entre as altas autoridades, notamos o Exmo .Sr. Desembargador João Dionisio Filgueira, Interventor Interino do Estado do Rio Grande do Norte; Vice-Almirante Durval de Oliveira Teixeira, Comandante Naval do Nordeste; General Mario Ramos, Comandante do Destacamento de Natal; Contra-Almirante Alfredo Carlos Soares Dutra, Comandante da Fôrça Naval do Nordeste; Captain E. B. Nixon, U.S.N., Chefe do Estado Maior da 4ª Esquadra Americana, representando o Almirante W. R. MONROE, U.S.N., Comandante da 4ª Esquadra Americana, o qual nao poude comparecer em virtude de encontrar-se em operaçoes no Atlantico Sul.

No mesmo cais formaram, frente a frente, as oficialidades e as guarnições que deveriam entregar e receber o novo Destroier — isto e, as guarnições americana e brasileira, para as continências de estilo, também formou alí a 3ª Companhia Regional de Fuzileiros Navais, com a respetiva banda de musica.

A's 10 horas chegou ao local da cerimônia o Exmo. Sr. Ministro da Marinha, que foi recebido de acordo com as formalidades do Cerimonial Militar, pelo Almirante ARY PARREIRAS, Diretor da Base Naval de Natal, e pelas demais altas autoridades.

A seguir, a banda de musica da 3ª Companhia Regional de Fuzileiros Navais executou os Hinos Americano e Brasileiro.

O aspecto impecavel do navio a ser transferido e a formatura perfeita das guarnições proporcionaram a todos uma bela impressão.

Terminada a execução do Hino Nacional Brasileiro e do Hino Americano, o Comandante do U.S.S. "MARTS" Lieut. Commander N. M. GOODHRUE, U.S.N.R., leu a Ordem do Dia alusiva ao desembarque da sua guarnição, sendo em seguida arriada a Bandeira Americana ao som da marcha batida.

O U.S.S. "MARTS" ficou, por alguns instantes sem bandeira e os ultimos oficiais e marinheiros americanos retiraram-se de bordo.

Nesse momento, o Captain E. B. Nixon, U.S.N. em nome do Governo Americano, pronunciou um significativo discurso, relativo á entrega do destroier á Marinha Brasileira pelo Governo Americano. Transcrevemos a seguir a sua oração:

DISCURSO PRONUNCIADO PELO CAPTAIN E. B. NIXON, CHEFE DO ESTADO MAIOR DA 4ª ESQUADRA AMERICANA AO TRANSFERIR O NAVIO

Exmos. Srs. Almirante Guilhem, Almirante Teixeira, Almirante Parreiras, Almirante Dutra e distintos convidados.

E' novamente um grande prazer para mim, na qualidade de Chefe do Estado Maior do Almte. MONROE, representá-lo nesta imponente cerimônia de transferência deste contra-torpedeiro de escolta da Marinha Americana para a Marinha Brasileira. Sei quanto o Almte. MONROE lastima não estar presente nêste momento.

A cerimônia de hoje é mais imponente que todas as anteriores, em vista da presença do Exmo. Sr. Almirante GUILHEM, Ministro da Marinha do BRASIL. Sei que todos aqui dão o devido aprêço á grande honra que o Ministro da Marinha nos está concedendo com sua presença.

O Comandante da Quarta Esquadra tem verificado com a maior satisfação a cooperação sempre crescente da Marinha Brasileira na campanha anti-submarina no Atlantico SUL, com a entrada em serviço de tempos em tempos, de novos navios recebidos dos ESTADOS UNIDOS e de outros construidos aqui no BRASIL. O importante serviço que a Marinha Brasileira tem prestado ao seu país, não só na escolta de comboios. como também na manutenção das linhas de abastecimentos por via maritima, é uma tarefa de que o povo brasileiro sempre deverá se lembrar com a maior gratidao. A Quarta Esquadra sente-se feliz por ter estado em intima ligação com a Marinha Brasileira nessas operações ativas contra os submarinos inimigos que operavam ao largo da costa do país e na proteção da navegação mercante, que manteve o comercio maritimo do BRASIL.

O pôvo brasileiro, em geral, não esta ao par dos serviços prestados por nossas Marinhas, trabalhando em inteiro entendimento, porque nossas operações efetuaram-se no mar, afastados de todos e devem permanecer envolvidas num manto de segredo por longo tempo. Naturalmente, só se pode dar conhecimento dessas operações quando todo perigo tiver passado. Quando exercitos ou forças aereas se deslocam, grande parte da população toma conhecimento do fato, imediatamente. O mesmo, entretanto, não acontece com as Marinhas porque suas operações são comumente executadas múito ao largo da costa e fora das vistas do povo.

Como membro do Estado Maior da Quarta Esquadra, tenho grande prazer em dizer a Nação Brasileira e a seu povo do grande esforço que sua Marinha tem desenvolvido, tão silenciosamente e sem grande publicidade. Desde o ano de 1942, o numero de navios de guerra brasileiros que tem estado em operações, não só em aguas brasileiras mas tambem em águas estrangeiras, aumentou de mes em mes. Hoje, e com satisfação que vemos seus navios de combate de todos os tipos em operações continuas, empenhados efetivamente na campanna anti-submarina e em outras importantes tarefas navais.

O povo brasileiro precisa dar o devido apreço á rapidez com qu oficiais, sub,oficiais e praças da Marinha do BRASIL receberam e puzeram em serviço os navios transferidos da Marinha Americana para a sua Marinha.

Estou certo de que, no futuro, quando se publicar a historia da participação do BRASIL nesta guerra, as fu-

(Continua na 6ª pagina)

CONDECORADOS OS ALMIRANTES ARI PARREIRAS E SOARES DUTRA

Pelo Sr. Ministro Aristides Guilhem, por delegação do Sr. Presidente da Republica foram condecorados com a Medalha de Serviços Relevantes em tempo de guerra, os Exmos. Srs. Almirantes Ari Parreiras, Diretor Geral da Base Naval de Natal e Soares Dutra, Comandante da Força Naval do Nordeste. As condecorações foram entregues na manhã de hoje, num dos momentos da solenidade da entrega de mais um navio de guerra á nossa esquadra, pelos Estados Unidos.

Perdidos e Achados

Pede-se a pessôa que encontrou uma bolsa de tafetá rosea, perdida ontem á tarde num banco do jardim da Praça Pio X, a fineza de entregar á Avenida Deodoro, 696, em frente á referida praça, que será gratificado.

Dr. Raul Fernandes

Avisa que atenderá seus clientes, mediante hora previamente marcada no consultório a Praça João Maria 50. Fone 1267

Somente durante o corrente mês

O DIÁRIO

NATAL — Terça-feira, 20 de Março de 1945

A inauguração dos serviços da Radio Internacional

A solenidade contará com a presença de autoridades

Conforme tivemos oportunidade de divulgar, ontem, será inaugurado hoje, ás 10 horas, o serviço telefonico da Companhia Radio Internacional do Brasil. A hora da inauguração foi fixada pelo Sr. Ministro da Viação, General Mendonça Lima, que fará a primeira chamada, devendo falar, nesta capital como o Sr. Interventor Federal, interino, Desembargador João Dionisio Figueira. A solenidade, no Rio de Janeiro, será realizada no salão nobre do Ministerio da Viação, presentes os srs. Major Landri Sales, Diretor Geral do D. C. T.; Tenente Coronel Lauro de Medeiros, Diretor dos Telegrafos; Dr. Vieira da Cunha, diretor pessoal do DCT; Major Dutra de Menezes, Diretor do DIP; Dr. De amare São Paulo, presidente da Comissão Tecnica do Radio; Te. Cel. Tasso Barcelos, Dr. João Carlos Vital, presidente do Instituto de Resseguros; Dr. E. Nogueira Brandão, Dr. Helio Saraiva, Te. Cel. Helio Macedo Soares, Secretario da Viação do Estado do Rio; Dr. A. Junqueira Aires, Presidente da Comissão de Negocios Estaduais e representantes da imprensa.

Nesta capital, deverão estar presentes ao ato inaugural autoridades militares e civis especialmente convidadas, inclusive o Sr. Ministro da Marinha, Henrique Aristides Guinlhem.

Para assistir a solenidade, enviou-nos atencioso convite o Dr. José dos Santos Viana. Gerente da Companhia em Natal.

Secção Religiosa

— CAPELA DE S. JOSE'

Preparação aos atos da Semana Santa

Conforme se realizou nos anos anteriores, terão inicio amanhã, na Capela de S. José, as instruções em preparação aos atos da Semana Santa. Visam e as esclarecer sempre mais os fiéis sôbre o conteudo liturgico e espiritual das funções daqueles dias, afim de interessá-los por uma assistência viva e eficiente.

As instruções serão feitas ás 7 horas da noite, seguidas da Benção do Santissimo.

Tambem no Brasil...

(Conclusão da 1ª pagina)

que já não existe entre os soldados brasileiros e seus companheiros aliados a estupida incoerencia que os separava como um abismo .

A luta e seus sofrimentos já podem ser expostas ampla e sem restrições. Já podemos escrever que tambem eles morrem nos combates; que isto aqui não é um passeio e que quando voltarem, encontrarão materializadas numa vida nova e decente as idéias que vinham defendendo teoricamente nas suas trincheiras. E' uma satisfação que tambem atinge os correspondentes, já que todos agora se sentem seguros e prestigiados na sua profissão e no seu trabalho, finalmente livres da mutilação dos censores da estupida cortina de fumaça que tantas vezes encobriu suas reportagens e declarações.

E já que ha liberdade, digamos aqui alguma coisa sobre o soldado brasileiro. Digamos que ele é um bom e corajoso soldado. Digamos que muitas vezes, num clima diferente e ingrato, teve que lutar e vencer, tormentos e mais tormentos. Digamos que ele foi uma revelação para os aliados veteranos da guerra e que sua resistencia, sua combatividade, seu sangue frio teem causado admiração a todos. Digamos tambem que muitos deles já morreram, que outros estão nos hospitais ou nos campos de concentração inimigos e digamos ainda que tanto sangue derramado seria um derperdicio se continuassemos lutando aqui contra o fascismo, enquanto na retaguarda perduravam os mesmos conceitos totalitarios que nos arrastaram á guerra.

Oportunidades

VENDE-SE um caminhão Chevrolet-Gigante, tipo 1938, semi-novo por preço de ocasião. Tratar com o proprietario no Armazem Confiança á Praça Gentil Ferreira — Alecrim — Natal.

RECORDANDO UMA PASTORAL CONTRA O JOGO

S. PAULO, 20 (Meridional) — O "Diario da Noite" publica, em rememoração a pastoral coletiva, subscrita por Dom José Gaspar, ex-arcebispo de São Paulo, na qual o ilustre prelado fez severas acusações aos institutos de previdencia social por esses orgãos de amparo ás classes trabalhadoras estarem incentivando e amparando financeiramente o funcionamento da fundação de casas de tavolagem. Na referida pastoral, entre outras cousas, disse Dom José Gaspar Afonseca e Silva: "Sabe-se que os institutos de previdencia social, benemeritas e patrioticas creações do governo nacional, guardavam grandes somas em suas arcas. Não lhes foi dificil fazer propaganda e demonstrar que a melhor aplicação dos fundos daqueles institutos consistiria precisamente em financiar a construção de casinos e casas de tavolagem".

DR. VILLAÇA

MEDICO DE CRIANÇAS

Reiniciou sua clinica

Cons.: Rua Ulisses Caldas 88 — 1º

Residencia: Av. Hermes da Fonsêca 1613

Tirol

JOALHARIA ALENCAR

DE JOÃO ALENCAR

A casa de mais variado sortimento em joias, relogios, pulseiras, bijouterias, artigos de ótica e para presentes

Possue oficina propria

Rua Dr. Barata, 295

Rio Grande do Norte — NATAL

Não se cogita da apresentação de um terceiro candidato

O DIÁRIO

Orgão dos "DIARIOS ASSOCIADOS"
Fundado a 15 de Setembro de 1939

ANO VII — NATAL, Quarta-feira, 21 de Março de 1945 — Nº 575

Declarações do sr. José Americo--Solicitará licença do Tribunal de Contas

O BRASILEIRO DEVERA' ESCOLHER NAS URNAS

RIO, 21 (Merional) — O sr. José Américo declarou á imprensa que, tão depressa seja promulgado o Código Eleitoral, solicitará licença do cargo que ocupa no Tribunal de Contas, a-fim-de dedicar-se inteiramente á politiça na Paraiba, em favor de Eduardo Gomes. Disse, ainda, que não está se tratando de "tertius", acrescentando: "Temos agora dois candidatos e cada brasileiro deverá escolher nas urnas o de sua preferencia".

Ainda este ano, novo presidente da Republica

O SR. AGAMENON CONFIA NOS INTERVENTORES E NOS PREFEITOS...

RIO, 21 (Meridional) — Um vespertino do governo, comentando as declarações do sr. Agamenon Magalhães, numa entrevista aos jornalistas, diz que o novo presidente da Republica deverá estar eleito ainda este ano. Friza que o sr. Agamenon manifestou sua confiança na vitoria da politica oficial, fundamentando suas esperanças no prestigio dos interventores e dos prefeitos.

Leiam
"O DIARIO"

Espetacular vitoria americana

Ataque a esquadra niponica nas suas aguas territoriais

11 BELONAVES ATINGIDAS

GUAM, 21 (AP) — Pelo menos onze belonaves japonesas, inclusive um supercouraçado de 45.000 toneladas e 8 porta-aviões foram pesadamente atingidos durante os ataques desfechados ontem contra a esquadra japonesa por mais de 1.000 aparelhos americanos, com base em porta-aviões, que descobriram a esquadra inimiga quando navegava a 240 milhas ao largo do Japão. Os aparelhos eram pertencentes á esquadra do Almirante Mitchel e o foram atacar as belonaves amarelas no interior das aguas territoriais nipônicas, consideradas até aqui como perfeitamente seguras ao movimento das belonaves japonesas.

Em conferencia com o sr. Eduardo Gomes

Do sr. José Augusto, recebemos o seguinte telegrama:

RIO, 21 — Conjuntamente com os srs. Matias Olimpio, do Piauí e Oliveira Franco, do Paraná, conferenciei, hoje, durante uma hora com o sr. Eduardo Gomes, colhendo todos a melhor impressão de suas opiniões sobre os problemas do Brasil, inclusive os casos do nordeste. Abraços. José Augusto.



Esta é uma das primeiras fotografias que se divulgam, graças ao esforço de reportagem dos "Diarios Associados", de Luiz Carlos Prestes, na Penitenciaria, depois que foi levantada a sua incomunicabilidade. (Serviço da Agencia Meridional, para O DIARIO).— Ver reportagem na 5ª página.

Estruturando o partido pró-Brigadeiro

Em elaboração os seus estatutos, pelo prof. Valdemar Ferreira

PRONTOS APO'S A SEMANA SANTA

RIO, 21 (Meridional) — Estão sendo redigidos os estatutos do Partido Nacional que sufragará o nome de Eduardo Gomes, devendo o sr. Valdemar Ferreira, seu redator, apresentar o trabalho depois da semana santa, informa o "O JORNAL".

Junção dos 3º. e 7º. ex. americanos

Movimentos vitoriosos em Remagen

Pronto o decreto permitindo a formação partidaria

POUCOS ARTIGOS NA LEI REVOCATORIA DO DECRETO DE 2 DE DEZEMBRO

RIO, 21 — "O Jornal" publicou o seguinte:

"Como ja noticiamos, levado pela evidencia dos fatos, cuida o governo de uma providencia imediata que possibilite a arregimentação partidaria, até mesmo porque a atitude dos srs. Benedito Valadares e Fernando Costa, em Sao Paulo, veio trazer a convicção de quanto se processava e se processa nos bastidores situacionistas, apesar da declaração do sr. Getulio Getulio Vargas de que os candidatos deviam sair dos partidos. Já não será, assim, a medida tomada após a elaboração do Código Eleitoral, a cargo da comissão dos cinco, sob a presidencia do ministro José Linhares, mas logo. O decreto revocatorio daquele de 2 de dezembro de 1937, que dissolveu todos os partidos, já se encontra pronto e consta apenas de poucos artigos, devendo ser assinado em breves dias. Falando ontem aos jornalistas acreditados ao seu gabinete o ministro da Justiça afirmou que se cuidava de evitar o aparecimento de organizações perniciosas.

13 KMS. AO NORTE DE HOMBURG

COM O 3º EXERCITO AMERICANO NA ALEMANHA, 21 (AP) — As forças do 3º e 7º Exercitos Americanos fizeram junção em Ottaweiller, 13 kms. ao norte de Homburg.

35 KMS. DE LARGURA E 13 DE PROFUNDIDADE

PARIS, 21 (AP) — As tropas do 1º Exercito, sob o comando de Hodges, conseguiram alargar a cabeça de ponte em Remagen para 35 kms. de largura e mais de 13 de profundidade.

Edição de hoje
Cr$ 0,40

Preparando o assalto contra Berlim

Zhukov controla toda a margem ocidental do rio Oder

KONIEV EM AÇÕES DE LIMPEZA E EXTERMINO

MOSCOU, 21 (A. P.) — O marechal Zhukov está neste momento controlando praticamente toda a margem ocidental do Oder, no perimetro que vai do Báltico até as confluencias daquele rio. A artilharia russa continua a martelar incessantemente as posições dos alemães em Stettin, depois de ter destroçado as defesas nazistas nos suburbios de Altmon. Cresce a cada momento a ameaça sobre Berlim, uma vez que Zhukov está experimentando as linhas alemães em varios pontos do Oder, á procura do trampolim do seu grande assalto contra a desmantelada capital do Reich. Enquanto o marechal Zhukov procura estabelecer o trampolim nas margens do Oder para a arrancada final contra Berlim, Koniev continua empenhado na tarefa de limpesa e exterminio das guarnições nazistas cercadas em Breslau e Glogau, no alto do Oder, onde novos contingentes lutam na linha do Neisse, a sudeste de Berlim.

(Continua na 8ª página)

REORGANIZAZRA' UMA COMISSÃO CENTRAL DO P.R.P. E EXTERNARA' SEUS PONTOS DE VISTA POLITICOS

PORTO ALEGRE, 21 (Meridional) — Sábado é esperado, aqui, o sr. Borges de Medeiros, chefe do Partido Republicano Riograndense. O velho politico riograndense, dadas as suas declarações de retirar-se da politica, por julgar encerradas as suas atividades publicas, logo que chegue reorganizará uma comissão central do tradicional partido gaucho, delegando os poderes pessoais que lhe eram atribuidos e externando aos seus correligionários a sua orientação, em face do momento nacional. Feito isso, o sr. Borges de Medeiros regressará ao seu retiro, em Irapuasinho.

O DIARIO

ORGÃO DOS "DIARIOS ASSOCIADOS"
Fundado a 15 de setembro de 1925

Diretor: João Calmon

Diretor-gerente: Edilson Varela

Redação, administração e oficinas: Rua Frei Miguelinho, 129 — Natal — Rio Grande do Norte — Endereço Telegráfico: "ODIARIO" — Telefone: 1208

ASSINATURAS:

Ano: Cr.$ 80,00. Semestre: Cr.$ 45,00. Numero do dia: Cr.$ 0,40. Numero atrasado: Cr.$ 0,80

Representantes no Rio: Serviços de Imprensa Limitada — Edificio Odeon (sala 803).

Em São Paulo: — Serviços de Imprensa Limitada — Rua 7 de abril, 241.

A correspondencia de ordem comercial deverá ser endereçada ao diretor-gerente de "O DIARIO"

A CABEÇA DE PONTE LIBERAL

Assis CHATEAUBRIAND

S. PAULO, 14 — Vamos tirar dos acontecimentos politicos da semana a fria conclusão que eles comportam. A democracia brasileira não tem porque estar mal satisfeita. Observem que não digo a democracia suiça, ou a democracia britanica; e tampouco a democracia tout court. Digo a democracia brasileira, que é uma democracia de paupérrimas resistencias, de niveis ainda tão mediocres, que, quando ela se reergue, o ministro da Justiça e o interventor federal de Pernambuco podem mandar organizar um massacre como o de 3 de março, no Recife, e nada lhes acontece. Continuam ambos impunes, como se tivessem dado arroz doce aos estudantes de uma das mais luminosas matrizes da cultura intelectual de nossa terra.

Em outro país, de niveis democráticos mais elevados, a pressão da opinião publica teria sido tão enérgica que o ministro da Justiça e o interventor de Pernambuco no dia seguinte ao do morticinio da Praça da Independencia estariam dentro das grades. Ficariam presos, aguardando julgamento e condenação. Aqui, passeiam, sorriem, furtam, governam e continuam a preparar novas chacinas, na certeza da mesma impunidade amanhã, que estão desfrutando agora.

Sejamos, pois, razoaveis e insistámos em confessar que temos ainda uma mediocre e fragil estrutura democrática. Os pontos de apoio que a sustentam estão longe de ostentar a rijeza, vamos dizer, da propria democracia argentina, uruguaia ou chilena. Não se estomaguem os brasileiros com o que lhes afirmo. E' ainda o espirito publico argentino tão robusto que a ditadura militar dali se viu obrigada, dentro de poucos meses de vigencia da censura, a mandar suspendê-la. Criticam as grandes tribunas como a "Prensa", a "Nacion" a armadura ditatorial do governo com uma liberdade de exame e um ardor de linguagem como só hoje se pode exercer entre nós. Foi sob a pressão do sentimento liberal do pais que os militares da ditadura Perón tiveram que abrir mão da censura jornalistica, para ouvir as vozes livres da consciencia nacional.

No Uruguai, perguntem ao sr. Baptista Luzardo, a extensão do vigor e da independencia da ordem civil do povo oriental. Dois presidentes, Terra e Baldomir, tentaram a estruturação do país em linhas autoritarias. E a ambos as elites politicas e os sentimentos democráticos do povo reagiram com uma bravura e um poder de convicção dos seus ideais, onde bem se reflete a que o governo popular não era ali questão de palavras nos comicios de rua, nem meras tonitroancias ruidosas no parlamento. Trata-se de qualquer coisa ancorada no mais fundo do coração dos homens.

Em 1940, estando em Montevidéu, pairava no ar, como um longinquo pesadelo, a hipotese do presidente Baldomir dar uma réplica á façanha do 10 de novembro brasileiro. "Não acredite diziame o meu caro amigo senador Bordaberry. Falta clima politico e social aqui para uma tal proeza. Quase todos os partidos politicos e homens da rua se juntariam para tolher o passo á ditadura ou ao arremedo dela". Por mais que dôa o nosso amor proprio ou que faça corar a nossa vaidade de primeiro povo latino-americano, somos forçados a reconhecer que, em comparação com o Uruguai, a Argentina e o Chile, possuimos não uma aptidão, mas uma educação democrática bem mais atrasada. Basta dizer que o major Dutra pode dirigir o DIP e que o sr. Getulio Vargas teve força para sustentá-lo e teremos dado um depoimento vivo e cordial da propria instituição, que mais reflete o sentimento popular.

Adormecido, durante sete anos, eis que o povo brasileiro entra a se erguer, na tentativa da reconquista das redeas do seu governo. Que é o que ocorre neste primeiro round? Como se comportaram ditadura, elites e opinião? Quantos pontos está marcando a democracia autoritaria e quantos a liberal democracia? A arrancada das elites politicas como populares, logo em seguida á suspensão da

(Continua na 6ª pagina)

FIRME AO LADO DO BRIGADEIRO

RIO, 21 (Meridional) — O sr. Osvaldo Aranha confirmou-nos que se encontrou com o sr. Getulio Vargas, no Palacio Rio Negro, em Petropolis, adiantando que, durante a conversa com o chefe do governo, não tratou de politica. Confirmou que se mantem firme ao lado da candidatura de Eduardo Gomes.

O perigo do centralismo

Costa REGO

O chamado Estado Novo morreu morreu, quero sustentar, de centralismo, que é uma espécie de embolia, um trombo pericurbando a circulação do sangue.

Há quatorze anos, quando a revolução de 1930 ainda não desencantara seus precursores, apontei ao governo do sr. Getulio Vargas êsse perigo; e o sr. Getulio Vargas não se arreceou de fazer uma segunda revolução exatamente para centralizar ainda mais o poder. O acidente poderia demorar. e demorou bastante, mas seria fatal.

Não foi totalmente o exercicio do poder de fato sem a patria da própria Constituição outorgada em 1937, que matou o Estado Novo, e sim na realidade, o centralismo, exacerbado pela ditadura, fôsse embora a ditadura de um homem suave.

O poder de fato é uma contingência, de que os povos algumas vezes colhem beneficios. O que há nêle de mau são os êrros de principio, que o poder de fato gera á sombra de seu prolongamento. O grande êrro do sr. Getulio Vargas esteve sempre em centralizar; em centralizar desde 1930 e muito mais desde 1937, a partir de quando chegou a proclamar diversas vezes a centralização como reclamada pela unidade.

Pode sustentar-se que a unidade nos veio de muitos fatores, mas nunca da centralização. Não caberia examinar tantos fatores em um dêstes meus breves escritos. Tenham sido, porém, êles os da lingua, ou da religião, ou do instinto de defesa contra os invasores, ou até mesmo das facilidades de nossa navegação costeira, ligando os interêsses, criando a comunicação rápida do pensamento politico e edificando assim a verdadeira alma do Brasil, certo é que a unidade nacional se formou pelo bom aproveitamento de tôdas as circunstancias históricas, mantendo-se por meio de normas de govêrno cautelosas, das quais a Federação foi a primeira e (por que não dizê-lo?) também a primaria, tanto a divisão colonial das capitanias já revelava o espirito federativo.

A revolução de 1930, fenômeno apenas de não-conformidade eleitoral, ultrapassando seus objetivos pelo poder de fato, atacou êsse espirito; a revolução ou o golpe de 1937, fenômeno de indole reacionária opondo-se á ordem juridica estabelecida, buscou destruí-lo. O coágulo obstruiu o vaso, morreu o Estado Novo; morreu, como digo, de centralismo.

Cumpre, nestas condições, restabelecer em tudo e para tudo o principio federativo, que é historicamente a forma da nossa unidade.

O centralismo é uma doença das revoluções, porque tôdas enfeixam e centralizam o poder. Há no ato revolucionario, quando vitorioso, a contração do poder. Este parece ganhar em autoridade por simplificar-se, em regra, nas mãos de um unico homem; mas tôda a inteligência das revoluções está na maneira como se acomodam, depois, ao estado natural do poder, que é a subdivisão das atribuições funcionais; está, enfim, no modo como deixam de ser revoluções.

O tipo clássico do bom ditador ainda me parece Napoleão.

O que perdeu Napoleão não foi sua ditadura, mas seu grande sonho de general, transportado para fóra da pátria. Dentro da França, êle não morreu jamais. E por que? Porque subdividiu o poder, a tal ponto, com tal imunicia, dando provas de um senso de aproveitamento tão elevado, que tornou o ciclo de seu fastigio um verdadeiro renascimento do espirito juridico e aquele em que melhor floriram os institutos de direito.

Os povos são geralmente implacáveis contra o ditador cuja estrela esmaece. O povo francês, que sempre considerou os homens da Revolução peças de laboratório, dignas de estudo, mas nunca de veneração, mantém entre-

(Continua na 3ª pagina)

Não traiu nem cedeu

O espetaculo da inteligencia brasileira, pelos seus valores mais altos e mais expressivos, neste momento da nossa existencia nacional, é desses que dão orgulho e criam um ambiente de confiança para o futuro.

Em perfeita consonancia com as irreprimiveis aspirações de nossa gente pela liberdade, pela restauração democratica do país, os pensadores, os escritores, os romancistas, os sociologos, os poetas, os professores, os universitarios, os jornalistas, — através de nomes cuja projeção rasgara e penetrara o tempo, — estão á altura de seu destino e de sua missão de legitimos interpretes dos ideais, dos sentimentos e da alma coletiva.

o o o

Essa atitude do espirito e da cultura brasileiras é tanto mais significativa e mais formidavel, quanto ela comprende homens de formação e de tendencias politicas, espirituais e sociais as mais diversas.

Os jornais aí estão cheios de manifestações, julgamentos e depoimentos partidos de todas as correntes, numa profusão e numa expontaneidade que empolgam.

o o o

Esse é, sem duvida, um dos mais tremendos ariêtes a abalar o organismo ditatorial.

Nenhum sistema resiste e suporta a força poderosa do pensamento e do espirito. Nenhuma estrutura se mantem quando sopram de rijo sobre ela os ventos amplos das consciencias esclarecidas e livres.

No imenso drama que estamos vivendo, a inteligencia não traiu nem cedeu.

Os grandes prosadores e poetas do Brasil assumiram a sua justa posição, rumaram pelo unico itinerario que lhes seria possivel, com honra e dignidade, tomar.

O POVO SAGRARA' A DEMOCRACIA

Austregesilo de ATHAYDE

Eu quero denunciar ao publico a maneira pela qual manobraram os agentes oficiangistas para lançar a candidatura ontem apresentada.

O sr. Valadares partiu para S. Paulo, onde foi vaiado pelo povo e repelido com serena energia por todos os elementos que ali teem alguma expressão intelectual, social ou politica. Insistiu, porem, em conluiar-se com o interventor Fernando Costa e ambos, que são apenas dois delegados da ditadura e só trabalham para perpetuá-la a seu proprio beneficio, arranjaram a forma anti-democratica do lançamento de um nome respeitavel, envolvendo-o no apoio de individuos, alguns dos quais nem mesmo são conhecidos na terra bandeirante.

O resto do Brasil que fique esperando na cozinha, com o exclusivo direito de dizer amen ás resoluções dos dois prepostos do despotismo em S. Paulo.

O Rio Grande que se rale, o norte que vá pentear macacos. Valadares e seu parceiro, um encostado no outro, com o olho na máquina burocratica e nos recursos do poder, farão tudo por conta propria, segundo os piores e mais desgraçados exemplos do antigo regime.

o o o

Vejam, do outro lado, o espetáculo da candidatura do brigadeiro Eduardo Gomes, nascendo do consenso da coletividade nacional, tendo á frente as universidades, as escolas superiores, os intelectuais de todos os matizes, a fina flor do Espirito, os chefes politicos de maior prestigio. Tudo isso partindo da planicie, sem outra ajuda que a sua profunda fé na democracia.

Façam o cotejo entre Valadares e o seu acolito, entre o que valem esses homens, gastos no serviço da tirania, e as culminancias espirituais que rodeiam a candidatura nacional e não será preciso dizer mais nada.

O povo não é a azemola silenciosa e passiva que a ditadura, durante três lustros, proclamou incapaz e desprezivel. E' uma força que pensa, que age, que trabalha, que sofre, que discerne, ama e odeia. E' uma força em cuja realidade os fascistas não crêem, mas que é para os democraticos a insubstituivel origem de todo o poder legitimo.

o o o

As intenções escondidas do movimento oficialista patenteiam-se ainda ás vistas mais curtas. O proposito é dividir as classes armadas, atirar o operariado contra a nação, abrir o caminho a lutas sangrentas, fóra dos comicios pacificos e dos debates construitivos da imprensa.

E' proprio governo, sangrando-se em saude, que fala de anarquia e guerra civil, com o animo de atemorizar o povo e do terror dos fracos contruir a necessidade da permanencia do ditador.

(Continua na 3ª página)

MICROSCOPIO

Raul PILA

(Copyright dos Diarios Associados)

PORTO ALEGRE, 10 — Eleições livres e honestas prometeu o ilustre sr. Secretario do Interior, ao chefe do Rio, onde deve ter ido receber instruções do governo central. E' a sua uma afirmação categórica, que a todos rejubilara. Ninguem pede senão justamente isso: eleições livres e honestas.

O mal é, porem, que as palavras são elasticas: recuam-se ou distendem-se ao sabor das conveniencias humanas. Sendo assim, que se deverá entender por eleições honestas?

Hão-de convir todos que, antes de mais nada, são eleições sem aquelas grosseiras fraudes, graças ás quais minguam os votos da oposição até desaparecer de todo e se multiplicam milagrosamente os do governo, como os pães do Evangelho.

Bastará isto para que se possam dizer honestas as eleições. Não, porque a deshonestidade conhece muitas e tortuosas vias.

Assim, se é de eleições legislativas que se trata, poderão considerar-se rigorosamente honestas em face dos principios universalmente assentados, as que, em vez de dar á oposição o numero de lugares correspondentes á sua força, lhe atribuem apenas um decimo da representação, ainda no caso de contar ela com quase a metade do eleitorado? Claro é que não, por equivaler tal sistema a subtrair previa e sistematicamente maior ou menor parte do eleitorado oposicionista e transferi-la simplesmente ao governo.

Portanto, suposto seja tal como se anunciou o sistema eleitoral adotado (um decimo dos lugares para a minoria e nove decimos para a maioria) poderá o pleito propriamente dito correr honestamente, sem fraudes nem violencias, como acredito sucederá no Rio Grande, e nem por isto se poderá considerar honesto a eleição, porque a deshonestidade, a grande deshonestidade terá sido perpetrada previamente em grande escala, por via legislativa em vez de executiva.

Impõe-se, portanto, a conclusão: entre as condições de uma eleição verdadeiramente honesta deve contar-se a representação proporcional, ou um sistema que se lhe aproxime, como o voto cumulativo.

APOIO AOS "ASSOCIADOS"

BELO HORIZONTE, 21 (Meridional) — Os "Associados" locais têm recebido de toda a população, através de suas classes sociais, as mais expresiva manifestações de solidaridade e repulsa á constantes agressões de que vem sendo vitima, estando a redação completamente cheia de politicos, intelectuais, professores, estudantes operarios e advogados que vêm por-se a nossa disposição.

65V

Republica de Estudantes

J. E. de Macedo SOARES

"Copyright dos "D. A."

Já está indiscutivelmente no conhecimento geral do país que a constituição de .. 1937, mesmo na sua irremediavel ilegitimidade, perdeu as ultimas roupagens juridicas, é um documento caduco, não existe mais, não consubstancia um sistema de leis que mantenha a estrutura politica do Estado. Se a carta de 1937 perdeu sua vigência constitucional, o chamado ato adicional, erigido em andaime do papel principal, caducou igualmente e agora, na frase do sr. Francisco Campos, não passa de uma cauda incorporea á procura de um corpo inexistente.

As nossas maiores autoridades da ciência juridica, os Institutos de Advogados do Brasil, de São Paulo, de Minas Gerais, do Rio Grande do Sul; as congregações das grandes Faculdades de Direito do país, magistrados, professores, politicos, jornalistas, — tudo que é significativo na cultura e na inteligência — fizeram as mais claras expressivas e conclusivas declarações sôbre a total invalidade do arcabouço constitucional, que é uma burla, uma simples mistificação, um fingimento inaceitável.

Entretanto, essa enorme falsificação gerou governos no federal, estadual e municipal, mascarou a usurpação dos poderes publicos, generalizando a comédia dos compadres, uns assegurando os outros. As fôrças armadas, que foram primeiro ludibriadas conformaram-se em silêncio com os fatos consumados Mas a imprensa rompeu decisivamente êsse silêncio em grande parte autorizada pelo próprio chefe do Exército. O caso é que rompido o silêncio, demonstrado o estelionato politico da mágica do regime, ninguém mais poderá chamar-se á i g n o r a n c i a e fechar os olhos aos riscos de nos mantermos num simulacro de legalidade, sem qualquer substancia juridica. Sucede mais entretanto. A armação infundada corre o risco de acabar desautorizada pela mais simples decisão judiciária, se alguém prejudicado, estenda pedir amparo na justiça. Teriamos então um epilogo espetacular, para a ditadura varrida subtamente do país por uma ordem de "habeas-corpus" ou um mandado de segurança.

Talvez amigos do pitoresco desejassem assistir semelhante inédito desenlace para uma ditadura inconstituida, qeu durou oito anos para ser afinal arrombada por meia duzia de artigos de jornal. Na realidade, porém, os homens de responsabilidade da politica e das classes armadas não podem esperar de braços cruzados que se produza a eventualidade — tanto mais que os frutos envenenados dos regimes discricionarios continuam a apodrecer em todo o país, produzindo violências, repressões, brutalidades em vários Estados ainda submetidos á vontade despótica de seus interventores.

No Pará, a "Folha da Norte" segue o seu angustioso martirio, debaixo do jugo do desassisado que o governa. Em Pernambuco o cangaceiro Etelvino abafa a imprensa que o desagrada e mantem em clausura o "Diário de Pernambuco". Em São Paulo o seu folgazão governador compra por 17 milhões e 500 mil cruzeiros, não se sabe dinheiro de quem, uma emprêsa jornalistica, enquanto o coronel de provisórios gauchos que dirige a politica da ditadura no Estado do Rio arranja-se com os bicheiros para formar uma caixa eleitoral.

Tudo isso mostra o crescente afrouxamento dos laços da ordem legal, que no civil é a mesma que no militar. Se nos resignamos ao nilismo das instituições juridicas tôda hierarquia e disciplina nacionais serão igualmente atingidas, dissolvendo-se nos seus fundamentos e sociedade brasileira.

Estamos vivendo os dias de uma "republica" de estudantes. Não se paga o aluguel da casa nem as contas dos fornecedores. Os criados descrêem de receber o que lhes é devido e, como onde não há obrigações tambem não há direitos definidos, não se sabe ao justo o que é de uns ou de outros em meio das farras e estudantadas. Mas um país como o nosso não pode viver nessa folgança alegre, sem lei e sem ordem, sem os compromissos e as determinações de uma estrutura legal e legitima.

Cabe-nos chamar a atenção do próprio sr. Getulio Vargas para tão angustiosa situação em que êle pôs o Brasil, de desordem moral e material, exposto ás piores aventuras na interior enquanto prossegue a g u e r r a no exterior. Alguma coisa é necessário fazer imediatamente para suprir o govêrno desfalecido, dando-se-lhe um quadro juridico de emergência enquanto se caminha lealmente para uma elaboração constitucional pelos representantes eleitos da nação.

Ginásio "Sete de Setembro, S. A."

ASSEMBLEIA GERAL EXTRAORDINARIA

1ª Convocação

São convidados os senhores acionistas desta Sociedade para uma Assembléia Geral Extraordinaria a realizar-se no próximo dia 30 do corrente mês, pelas 14 horas, na séde social, á rua 13 de Maio, 529, nesta cidade para tratar do seguinte:

1º — Reforma dos estatutos sociais;

2º — Tomar conhecimento de uma proposta da Diretoria, com parecer favoravel do Conselho Fiscal, de aumento do capital social.

Natal, 17 de Março de 1945

José Ribeiro Dantas — Diretor-Presidente.

José Petronilo Fernandes — Diretor Tesoureiro.

AVIZO

SENHORES COMERCIANTES E CONSUMIDORES

A Companhia fabricante dos afamados produtos COLGATE PALMOLIVE, comunica a sua distinta freguêzia e consumidores, que nesta data constituiu seus Agentes distribuidores para todo o Estado do Rio Grande do Norte, a muito conceituada firma J. LAMAS & CIA., com escritorio á Rua Dr. Barata 241 — 1º Andar, onde espera continuar a receber ás ordens com que sempre a distinguiram os seus inumeros e distintos clientes desta Capital e do interior do Estado.

Galvão, Mesquita Ltda.

FERRAGENS EM GERAL, TINTAS, OLEOS, ARTIGOS SANITARIOS, MATERIAL PARA SANEAMENTO, FERRO PARA CONSTRUÇÃO E EM CHAPA GALVANISADO E PRETO, ETC.

End. Teleg. "GALMES" — Tel. 1.137 — Ruas Dr. Barata nº 217 e Cel. José Bonifacio ns. 220 e [illegible]

NATAL — RIO GRANDE DO NORTE

Rádio Educadora de Natal S. A.

AVISO AOS ACIONISTAS

A Radio Educadora de Natal S. A., avisa aos snrs. acionistas que estão á sua disposição na sede desta sociedade, á av. Deodoro nº 245, os documentos a que se refere o artigo 99 do Decreto-lei nº 2.627, de 26 de setembro de 1940.

Natal, 18 de março de 1945.

João Medeiros Calmon — Diretor Presidente.

Edilson Cid Varela — Diretor superintendente.

José Josino da Costa — Diretor secretario.

GRAÇAS

Agradeço a santa alma de Padre Monte, uma graça alcançada com promessa de publicar.

Natal, 21 d eMarço de 1945.

Leopoldina Cavalcanti de Souza.

Cartas á direção

Destinada á secção primitivamente intitulada "Fala o Povo", que desta edição em diante passará a chamar-se "Cartas á Direção", utilizando uma denominação comum aos "Diarios Associados", recebemos uma carta do sr. Otavio Lacerda do Nascimento.

Lamentamos que a primeira das correspondencias da nova secção nao chegue a ser divulgada, e isso porque o assunto da mesma, que era o preço a ser cobrado pela empresa "Rex" para as entradas para o filme "Por quem os sinos dobram", não condiz exatamente com a tabéla agora publicada pela referida empresa.

Cronica Social

ANIVERSARIOS

HOJE

Senhores

Dr. Heitor Carrilho, nosso conterraneo e diretor do Manicomio Judiciario do Rio de Janeiro.

Senhoras

Maria Izabel Fernandes Aires, esposa do sr. G. Rodolfo Aires.

Jovens

Manoel Teixeira Damasceno, soldado da Força Expedicionaria Brasileira, em operação na Italia.

Senhoritas

Maria Dulce Moreira, filha do sr. Miguel Moreira, comerciante nesta praça.

— Ieda Leite Furtado, filha do sr. Anisio Furtado, proprietario da Fabrica de Massas Alimenticias "Ipiranga".

— Maria Estela Cavalcanti, filha do sr. Enéas Cavalcanti, proprietario em Ceará-Mirim.

— Jamaci Alves de Souza, filha do sr. Camilo Lopes de Souza e de sua esposa d. Dionisia Alves de Souza.

Crianças

Luciano, filho do dr. Cresso Bezerra, clinico nesta capital.

— Antonio, filho do sr. Manoel Estevão de Andrade, da Força Policial do Estado.

— Irimar Miriam, filha do sr. Antonio de Oliveira, oficial de justiça e de sua esposa d. Iracema Ferreira de Oliveira.

NASCIMENTOS

Nasceu ante-ontem, a menina Maria José, filha do sr. Luiz Morais, auxiliar da firma R. Chaves & Cia., desta praça e de sua esposa d. Maria Lopes Morais.

— Nasceu, ontem, nesta capital, o garoto José Carlos, filho di dr. Antosio Carolino Gonçalves, inspetor regional de estatistica municipal e de sua esposa d. Maria Luiza Vieira Gonçalves.

NOIVADOS

Estão noivos o sr. Revoredo Loreto Galvão, funcionario da Base Naval de Natal e a srta. Jaci Fernandes Duarte, filha do sub-oficial da Armada Valdemiro Carneiro Duarte e de sua espôsa d. Laura Fernandes Duarte.

NOMEAÇÕES

Por decreto de ante-ontem, do sr. Presidente da Republica, foi nomeado para o cargo de cirurgião-dentista da Estrada de Ferro Central do Rio Grande do Norte, o dr. Aloisio Gois de Barros.

FALECIMENTOS

Euclides Caetano de Souza

— Faleceu ontem, o sr. Euclides Caetano de Souza, proprietario no bairro do Alecrim.

Era filho do sr. Severino

(Continua na 8ª página)

OPORTUNIDADES

Os anuncios desta secção são irradiados, gratuita e diariamente, no programa da ZYB-5, de 10 ás 11 horas

O CURSO SÃO JOSÉ' está preparando a primeira turma de candidatos ao Curso Ginasial pelo art. 91. Aulas diarias, a partir das 19 horas, no Instituto de Musica, ministradas por selecionado corpo docente.

O CURSO SÃO JOSÉ' está preparando, tambem, a primeira turma de candidatos a concursos bancarios, com a cadeira de Contabilidade a cargo do prof. Ambire Pinheiro.

Matriculas abertas. Informações no próprio Curso, ou pelo tel. 11-45.

—

VENDE-SE um caminhão Chevrolet-Gigante, tipo 1938, semi-novo por preço de ocasião. Tratar com o proprietario no Armazem Confiança á Praça Gentil Ferreira — Alecrim — Natal.

—

ENCARNAM-SE imagens, concertam-se bonecas, estatuêtas, jarrões, objetos de arte em gesso, em louça, em massa, etc. Avenida Rio Branco, 873.

—

QUER receber um ótimo livro de aventuras, romance ou novelas, pagando mensalmente Cr$ 5,50?

Inscreva-se no "Clube do Livro".

Informações com o seu representante e distribuidor neste Estado, Alfredo Arduini de Lemos, na Av. Deodoro nº 606.

—

VENDE-SE, proximo ao Mercado do Alecrim, um confortavel armazem, com 4 portas de frente, prestando-se para qualquer ramo de negocio. Trata-se no mesmo, na rua Amaro Barreto, 1435.

—

VENDEM-SE a casa e mercearia á rua Satiro Dias nº 1.361, um moinho com motor para caldo de cana, otimo ponto comercial fazendo bons apurados. A tratar na mesma.

—

VENDEM-SE 1 terreno a Av. Rio Branco, 452, 4 casas a Travessa Auta de Souza, esquina com a 13 de Maio, 1 terreno a Rua 13 de Maio, 476. Tratar na Cooperativa Central de Credito, ex-Caixa Rural de Natal.

—

VENDE-SE o engenho "Recreio" situado a dois quilometros da cidade de Pedro Velho (Vila Nova), todo irrigado com força hidraulica para o movimento deste, servindo tambem para outras industrias. Facilita-se o pagamento. A tratar com o proprietario na mesma cidade.

—

O BRASIL PRECISA DA AVIAÇÃO

Subscrevam ações das Linhas Aéreas Brasileiras (em organização).

Capital: Cr$ 50.000.000,00

Ações de Cr$ 200,00.

Agentes no Estado do Rio Grande do Norte: Pedroza & Irmão Limitada. Tavares de Lira, 96 — 1º.

—

VENDE-SE um terreno situado á rua Trairi, nas imediações da Praça Pedro Velho. Tratar á Av. Rio Branco, 608.

—

A "CASA FARACHE"

calçados e artigos para — homem —

Avisa ao publico e á sua distinta freguesia, que acaba de receber novo, variado e escolhido sortimento de: — Sapatos para homem, senhora e criança. Camisas, cuecas, pijamas, gravatas, meias, enfim, tudo para homem. Calçados para passeio e para esporte. Ketes, tenis, sandalias, etc., etc,

Preços reduzidissimos, conforme a tradição da casa.

Travessa Mexico, 80 — Ribeira

Ouçam a Z. Y. B. -5

Rádio Educadôra de Natal

Plantão de Farmacia

21 — Guilherme
22 — Confiança
23 — Monteiro
24 — Melo
25 — Santa Cruz
26 — Natal
27 — Guilherme
28 — Queiroz
29 — Monteiro
30 — Melo
31 — Santa Cruz

Ouçam a Z.Y.B.-5 Rádio Educadôra de Natal

CONTINUAS MANIFESTAÇÕES DE APOIO AO SR. PILLA

RIO, 20 (Meridional) — O sr. Raul Pila continua recebendo expressivas manifestações de aplausos e solidariedade promovidas por todos os municipios do Estado, nos quais os elementos do Partido Libertador se encontram em plena atividade.

POUCA EFICIENCIA NO JULGAMENTO DOS FASCISTAS

ROMA, 20 (AP) — O vice-primeiro Ministro Palmiro Togliati declarou, hoje, ao povo italiano que este tem sido tratado "como criança", no que diz respeito ao expurgo dos elementos fascistas, acrescentando que se a justiça e a moralidade não foram satisfeitas, "jámais poderemos manter a ordem e a disciplina". O Partido Comunista, de que Togliatti é chefe, e que concordou em continuar apoiando o governo de Bonomi, após a crise provocada no caso de Foatta, na condição de ser apressado o expurgo fascista, convocou uma convenção do ssecretarios do partido, afim de examinar a situação politica italiana. Comentando a pouca eficiencia com que se vem processando o expurgo, afirmou que: até aqui, esse expurgo resumiu-se apenas em dois ou três julgamentos, muito mal agonizados, acrescentando: "Nas provincias, nada ou quasi nada foi feito".

Edição de hoje Cr$ 0,40

CRONICA DO RIO

O burocrata e o artista

Genolino AMADO

Já Fernando Tude acentuou ontem n'O JORNAL, através da sua brilhante coluna sobre assuntos de ensino, os grandes e silenciosos serviços prestados ao Ministerio da Educação, no alto posto de que recentemente se demitiu por tão nobres motivos, esse funcionario perfeito, modelo de competencia, de honradez e de labor, que sempre foi Carlos Drummond de Andrade, sem duvida o maior dos nossos poetas modernos.

Por milagre da natureza, o burocrata ideal, de um tipo que o proprio "Dasp" não teria imaginação para conceber, nunca deixou de existir, terrivelmente capaz, no artista de sombria e atormentada inspiração que interpretava o sentimento do mundo em versos de estranha, dolorida beleza. Quem o visse no fundo escuro do seu gabinete, calado e eficiente, a entrincheirar-se na papelada oficial contra os que pretendessem desviá-lo do trabalho, com mil processos a encaminhar, minucioso no exame dos problemas, rápido nas decisões, com a memoria alerta para citar decretos, artigos de regulamento, exigencias de contabilidade, não advinharia, por certo, que o mesmo homem estava com a cabeça cheia de idéias gerais e o coração batendo pela sorte dos povos. Parecia um prodigio de abstração, de intima defesa, de força espiritual superando as condições de vida, o exemplo de tal criatura, tão extraordinariamente dotada que ainda tinha alma para cantar o drama de Stalingrado logo após entender-se com o sr. Simões Lopes, o sr. Moacir Briggs ou qualquer outro chefete super-importante do nevrótico departamento que se especializou na ciencia de atrapalhar a atividade administrativa.

Creio que esse ajustamento singularissimo de virtudes tão opostas, das mais prosaicas ás mais liricas, das mais presas á meuda rotina cotidiana e das mais soltas no plano da fantasia, só encontra equivalencia no caso igualmente excepcional daquele outro funcionario irrepreendivel que se chamou Joaquim Maria Machado de Assis. Como o poeta, o romancista viveu tambem essa vida equilibrada entre os deveres da burocracia e os gozos da criação intelectual, deveres da burocracia e os tão inimitavel na arte os lavrar um parecer como na de exprimir as dores da humanidade.

Existe aí um sugestivo fenômeno psicológico a ser fixado. Será que o senso transfigurador da inteligencia se tornou tão acentuado nessas duas figuras literarias que até mesmo á função burocratica emprestava poesia e interesse romanesco? Ou será que elas apuraram ainda mais o sentido lirico e o poder imaginativo exatamente porque, fora do seu mundo interior, se entregavam a um trabalho sem verdadeiro encanto, que não os satisfazia por dentro, deixando livres, intactos, ansiosos de expressão, os impulsos criadores?

Os dois exemplos são, realmente, admiraveis. Entretanto, se maior é a gloria de Machado de Assis como homem de letras, devemos reconhecer que maior deve ter sido o heroismo de Carlos Drummond de Andrade para afirmar-se, durante tantos e tantos anos, como o paradigma do bom servidor do Estado. E isso porque no tempo do romancista não havia o que há no tempo do poeta — isto é, o "Dasp".

INDICADOR PROFISSIONAL

MEDICOS

DR. ETELVINO CUNHA
(Curso de aperfeiçoamento no Rio de Janeiro e São Paulo)
Assistente do Hospital Miguel Couto
DOENÇAS DE SENHORAS — PARTOS
Ondas ultra-curtas, Bisturi Eletrico, Eletrocoagulação, etc.
CONSULTORIO: Rua Cel. Bonifacio, 222 (Ribeira) Das 15 ás 18 horas — FONE 1082 — RESIDENCIA: Praça André de Albuquerque, 574 — FONE, 1275

Tratamento e operações das doenças dos OUVIDOS, NARIZ E GARGANTA
DR. CLEODON TAVARES
Auxiliar técnico e ex-assistente interino na Cadeira de Oto-rino-laringologia da FACULDADE DE MEDICINA DO RECIFE e assistente do HOSPITAL PEDRO II, (Recife)
Consultas das 15 ás 18 horas
Consult.: Dr. Barata, 222 — 1º
Res.: Voluntarios da Patria, 670

HEMORROIDAS
CURA RADICAL
Sem operação e sem dor — Doenças Ano-Retais e do tratamento dos estreitamentos do reto pelas dietações diatermicas
PARTOS
DR. L. BANDEIRA DE MELO
ESPECIALISTA
Consultorio: Praça Augusto Severo — 250 — 1º andar — Salas 2 e 3
Expediente: de 3 ás 6 diariamente
Residencia: Rua João Pessôa, 174

DR. ANIBAL MEDINA DE AZEVEDO
Diplomado pelo "Instituto Oswaldo Cruz" (Manguinhos)
ALERGIA
Diagnóstico e tratamento das doenças alérgicas (Asma, colites, enxaquecas, dermatóses, etc.
ANALISE CLINICAS
Exames de Urina, Sangue, Féses, Pus, etc.
Av. Rio Branco nº 642 das 18 em diante

DR. OLAVO MONTENEGRO
Curso de aperfeiçoamento no Rio de Janeiro
CLINICA MEDICA E PEDIATRICA — DOENÇAS DA NUTRIÇÃO E GLANDULAS ENDOCRINAS, OBESIDADE, MAGREZA, DIABETES, REUMATISMO
Regimens alimenticios
Consultas das 15 ás 18 horas
Consultório: Rua Cel. Bonifacio, 222 — Telefone, 1082
Res. Av. Deodoro, [illegible] — Tel. [illegible]

DR. MIRABEAU PEREIRA
CLINICA DE CRIANÇAS
Ex-médico estagiário no Inst. Nac. de Puericultura, Rio, — Ex-interno do Azilo de Expostos, Bahia
CONSULTORIO: Rua Amaro Barreto, 1311 — 1º — Sala 3
Das 14 horas em diante.
RESIDENCIA: Rua Amaro Barreto, 1.224
ALECRIM

DR. MANOEL VITORINO
ESPECIALISTA
DOENÇAS DO SISTEMA URINARIO (ambos os sexos)
Doenças do sistema genital masculino
OPERAÇÕES
Doenças venereas em geral
Consult.: Rua Cel. Bonifacio nº 222 — Natal — Telefone 1026

DR. GONÇALO-MENDO VIDAL
CLINICA VETERINARIA
Residencia: Ferreira Chaves nº 121
Edificio Fernando Costa das 12 ás 14 horas, sabado das 8 ás 12 horas
Posto Natal: das 7 ás 10 e das 17 ás 20 horas

DR. CRESO BEZERRA
CHEFE DO SERVIÇO DE CLINICA MEDICA DA POLICLINICA
Clinica médica de adulto — Clinica especializada do Aparelho Digestivo
CONSULTORIO: Av. Rio Branco, 663 — 1º
Horario — 14 ás 16
Residencia — Rua da Conceição, 571 — Fone, 1254

DR. ALVARO VIEIRA
Chefe da Clinica Cirurgica do "Hospital M. Couto"
Cirurgia Geral. Doenças de Senhoras
Eletricidade Médica
Eletro-coagulação — Ondas Curtas — Bisturi Elétrico
Consultório: Av. Duque de Caxias 174 Fone, 1284
Horário: Das 14 horas em diante
Residencia: Av. Getulio Vargas — 758 Fone: 1428

DR. JOAQUIM LUZ
ESPECIALISTA
Doenças de Senhoras — Partos — Ondas curtas, eletro-coagulação, bisturi elétrico
Consultas — Das 14 horas em diante
Consultório — Rua Ulisses Caldas, 8 — 1º And. — Residencia Av. Deodoro, 991

GABINETE MEDICO DENTARIO
DRA. ALIETE ROSELLI
CLINICA MEDICA E GINECOLOGICA
Consultas: 9 ás 11 e 15 ás 18
ODETE ROSELLI
CIRURGIÃ-DENTISTA
Consultas: 9 ás 11 e 15 ás 18
Telefone, 1182
Av. Junqueira Aires, [illegible]

JOANA DA ROCHA LIMA
PARTEIRA
Diplomada pela Faculdade de Medicina do Rio de Janeiro
Ex-assistente do Hospital Pro-Matre e Maternidade Escola
Residencia: Av. Rio Branco, 879 — Natal

LINDAURA DA CAMARA FILGUEIRA
PARTEIRA
Diplomada pela Faculdade Nacional de Medicina da Universidade do Brasil
Ex-interna dos hospitais: Beneficência Espanhola, Médico-Cirurgica e Maternidade das Laranjeiras
RESIDENCIA: Rua Felipe Camarão, 591
NATAL

ADVOGADOS

GARIBALDI TINOCO E DJALMA ARANHA MARINHO
ADVOGADOS
Esplanada Silva Jardim
"Edificio Sisal"
Ribeira
Telefone, 1578 — Natal

MANOEL VARELA D'ALBUQUERQUE
ADVOGADO
NATAL
Avenida Duque de Caxias (antiga Sachet, 191)
Andar Terreo

BEL. VICENTE DE SOUZA
ADVOGADO
Da Ordem dos Advogados
Causas civeis, criminais e trabalhistas
Rua Fonseca e Silva, 1185
Alecrim — Natal

JOÃO MEDEIROS FILHO
ADVOGADO
Escritorio: Av. Duque de Caxias 30, 1º
Residencia: Av. Rodrigues Alves, 446

CLAUDIONOR DE ANDRADE E ALVAMAR FURTADO
ADVOGADOS
CAUSAS: Civeis — Comerciais — Criminais — Trabalhistas e Fiscais
ESCRITORIO: Rua Dr. Barata 241 — 1º andar
(Edificio Nova Aurora)
FONE 1119
NATAL — R. G. DO NORTE

RAIMUNDO N. FERNANDES
Advogado
Res. Av. Prudente de Morais, 379
NATAL

CONSTRUTORES

JOAQUIM VITOR DE HOLANDA
CONSTRUTOR
Prov. nº 23 — F
Registrado no Conselho de Engenharia e Arquitetura — Construções e reconstruções — Estaques e revestimentos de fachadas — Postes e manilhas de concreto para bueiros — Bancos para jardins
Depósito e Escritório: [illegible]

AVISO AOS ESTUDANTES

LIVROS ADOTADOS PARA A REABERTURA DOS CURSOS DO COLEGIO ESTADUAL (ATENEU NORTE RIOGRANDENSE), RECEBEU OS SEGUINTES:

Joaquim Silva — Historia Geral 1ª e 2ª serie — Historia do Brasil 3ª e 4ª serie.
Aroldo Azevedo — Geografia Geral 1ª e 2ª serie — Geografia do Brasil 3ª e 4ª série.
Vandick Londres — Latim do Ginásio 1ª e 2ª série.
Newlands — English 2º, 3º e 4º Grade.
Tapajoz — Historia do Brasil — Colegial.
Beatriz — El Espanol del Colegio.

A' Livraria "Ismael Pereira"
DR. BARATA, 165

ARMAZEM DO POVO

Estivas, Cereais, Miudezas e Papelaria a preços nunca vistos, V. S. encontrará no ARMAZEM DO POVO.
Aproveitem
Rua Frei Miguelinho, 56 — Fone: 1565

JOALHARIA ALENCAR

DE JOÃO ALENCAR
A casa de mais variado sortimento em joias, relogios, pulseiras, bijouterias, artigos de ótica e para presentes
Possue oficina propria
Rua Dr. Barata, 295
Rio Grande do Norte — NATAL

Ouçam a ZYB-5

REUNIU-SE O COMITE' DE JORNALISTAS

RIO, 20 (Meridional) — Reuniu-se na Associação Brasileira de Imprensa o Comitê Provisorio dos Jornalistas, afim de promover a intensificação da campanha em prol da anistia ampla e irrestrita aos presos politicos e conexos.

Bonus de Guerra
COMPRA-SE
Frei Miguelinho, 58 — 1º andar

SERA' O NOVO PRESIDENTE DO SUPREMO

RIO, 20 (Meridional) — Um matutino daqui informa que o Ministro da Justiça levou ao sr. Getulio Vargas, para a assinatura, o decreto da nomeação do novo presidente do Supremo Tribunal Federal, que seria o ministro José Linhares.

Serraria Arcantil Ltda.

RUA MIPIBU', 676 — NATAL
FONE 1.503
Grandes estoques de madeiras de todos os tipos, tamanhos e qualidades
Contráta qualquer tipo de cobertas
Secção especializada para fabricação de
Moveis e Esquadrias

LUIZ CARLOS PRESTES FALANDO:

"Não quero a vinda de minha filha agora, quando até a liberdade pode ser apenas provisoria"

A situação politica e os candidatos--A inflação e o proletariado--20 milhões que não votarão--Os expedicionarios e como devem esta pensando--Amo a Patria! União e tranquilidade

David NASSER — Jean MANZON (Do quadro especial dos "Diarios Associados")

RIO, 20 (Meridional) — O "Diário da Noite" publica o seguinte:

"Este é outro "furo" de Jean Manzon e David Nasser. Há poucos dias o DIARIO DA NOITE publicava a realmente primeira visita de reporters á cela de Luiz Carlos Prestes. Nessa oportunidade, o preso não falou, mesmo porque se encontrava em absoluta incomunicabilidade e, ele proprio, não desejava dar entrevista. Luiz Carlos Prestes até hoje não deu entrevista. O DIARIO DA NOITE apresenta, agora, as primeiras palavras e fotografias de Luiz Carlos Prestes, desde que se levantou a sua incomunicabulidade na prisão.

Na portaria, ás 8 horas da manhã, um homem de estatura baixa, rosto franco e gestos largos entrega ao funcionario uma autorização. O funcionario lê e se comunica, pelo ditafone, com a secção disciplinar.

— "Fala a portaria! O capitão Agostinho Pereira traz uma ordem assinada pelo chefe de policia, sr. João Alberto, para se avistar com o preso politico Luiz Carlos Prestes".

Desliga o aparelho e aguarda a resposta. E esta não tarda:

— "Faça entrar o capitão Agostinho Pereira!"

O capitão se movimenta, acompanhado por um guarda, e se dirige ao parlatorio. Uma hora, nem menos, nem mais um minuto. Antes os reporters do DIARIO DA NOITE tinham abordado o militar:

— Vai falar com Luiz Carlos Prestes?

— Vou.

— Pode nos fazer um favor?

— Pois não.

— Entregar uma carta a Prestes.

— De acordo.

Depois de uma hora, ele voltou com a resposta. Preste sescrevera no verso do cartão:

— "No momento não desejo ser fototografado. Em ... 14-3-45. Luiz Carlos Prestes".

Era a primeira tentativa.

AS PALAVRAS QUE PRESTES NÃO DISSE

O capitão Agostinho embarcou num taxi. Ao lado do capitão Agostinho, dois reporteres se sentaram. Eramos nós.

— Que disse Prestes?

— Nada para ser publicado.

— E para não ser publicado?

— Disse muito. Para onde vão?

— E o senhor?

— Aeroporto Santos Dumont. E vocês?

— Tambem.

Nessa viagem e nos minutos de espera do avião, o capitão Agostinho Pereira nos contou as palavras que Luiz Carlos Prestes não nos quiz pessoalmente dizer e que, não tendo sido ditas aos jornalistas ele, naturalmente. longe estava de supôr que as fossemos divulgar.

Resumimos a seguir o que nos contou o sr. Agostinho Pereira, tambem sem saber que iamos dar publicidade ás suas palavras:

"— NÃO QUERO A VINDA DE MINHA FILHA!"

Sobre o movimento que se faz no Brasil para o repatriamento de Ligia Prestes, a filha de Luiz Carlos, ele disse ao capitão que era necessario dar outro destino ao dinheiro da subscrição publica. "Não desejo absolutamente a vinda de minha filha, agora, porque o momento ainda não oferece a segurança desejada." Tudo pode ser provisorio, até a própria liberdade de agora".

Pela manhã Prestes recebera mandado por sua filha, um livro e uma carta.

"— NEM COM UM, NEM COM OUTRO"

Sobre a situação politica e os candidatos, ele declarou: "— Não devemos nos manifestar, por enquanto, a favor ou contra qualquer dos candidatos. Contudo acredito que sómente devemos apoiar um candidato que venha de um movimento popular, que apresente planos capazes de solucionar os problemas do povo — e que, antes de tudo — se comprometa lealmente a cumpri-los.

A INFLAÇÃO ATINGIRA' O PROLETARIADO

Sobre a situação economica do Brasil, Prestes comentou, principalmente, a terrivel inflação: "— Por enquanto a desvalorização da moeda atingiu somente as classes medias. E o funcionario publico aposentado, que vivia regularmente com seus 600 mil réis, e agora nada faz com os 600 cruzeiros. E' a senhora que possuia uma renda de sete mil cruzeiros anuais e nada pode, hoje, fazer com esse dinheiro. Quando, entretanto a inflação atingir aqueles que não compram gravatas, quando alcançar o proletariado, então, será dramático".

OS VINTE MILHÕES QUE NÃO FALAM

Sobre as eleições, lembrou que vinte milhões de brasileiros vivem no estado de economia colonial suas vozes jamais fora mouvidas. Nas eleições esses homens não puderam em tempo algum opinar, nem tentaram saber seus anseios. Como será no futuro?"

Luiz Carlos Prestes recorda as longas caminhadas pelo sertão do Brasil, quando as necessidades do pais se mostraram, claramente, aos olhos dos homens da coluna.

O FRACASSO DE CHIANG KAI SHEK

Sobre o coperativismo organizado, Prestes se manifestou contra, radicalmente contra. E citou como argumento a tentativa nesse sentido de Chiang Kai Shek. Depois de algum tempo, o generalissimo abandonou a idéia. O cooperativismo só se compreende e pode se desenvolver quando espontaneo. No caso, por exemplo, dos pescadores. Se se oferecesse a esses sacrificados trabalhadores anzois fios, e outros instrumentos do oficio a preços mais baixos, eles mesmos procurariam esses beneficios do cooperativismo.

"NAO NASCI COMUNISTA"

Sobre sua opinião politica, Prestes quase não falou. Disse, porém, a certa altura: — "Não nasci comunista. Se adotei essa solução, é porque imaginava, na época, que essa era a solução para o Brasil. Isto não quer dizer que no momento uma democracia socialista avançada deixasse de produzir excelentes resultados."

— "CADA UM DE NO'S, UM EXPEDICIONARIO!"

Sobre o Brasil, Prestes disse: — "Cada um de nós, neste momento, deveria se colocar na pele de um desses nossos rapazes expedicionarios que lutam na Italia, e pensar como eles devem estar pensando, porque eles são a mais legitima, mais forte mais pura expressão democratica".

E diz, ainda: — "Eles voltarão como homens experimentados".

— "AMO A MINHA TERRA"

Sobre suas idéias: — "Ou pensam que não amo a minha Patria? Que não desejo

(Continúa na 6ª página)



ao alcance de seu telefone

RADIOGRAMAS PARA TODO O MUNDO

VIA RÁDIO INTERNACIONAL

DE nossa cabina à rua Coronel Bonifácio 223 é agora possível a comunicação telefônica direta com qualquer dos assinantes do Distrito Federal, São Paulo, Belo Horizonte, Niterói, Curitiba, Porto Alegre e inúmeras outras cidades do interior dos Estados do Rio de Janeiro, São Paulo, Minas Gerais, Paraná e Rio Grande do Sul. Para qualquer esclarecimento sôbre êste novo serviço, procure-nos pessoalmente ou pelo telefone abaixo.

VIGORAM AS SEGUINTES TAXAS PARA NATAL	3 MINUTOS OU FRAÇÃO	CADA MINUTO ADICIONAL
Rio de Janeiro	Cr$ 66,00	Cr$ 22,00
São Paulo	„ 81,60	„ 27,20
Curitiba	„ 66,00	„ 22,00
Porto Alegre	„ 66,00	„ 22,00

(Nas chamadas para o interior dos Estados do Rio de Janeiro, Minas Gerais, São Paulo, Paraná e Rio Grande do Sul haverá uma taxa adicional relativa ao percurso interurbano).

Cia Radio Internacional do Brasil

NATAL - RUA CORONEL BONIFÁCIO 223 - CAIXA POSTAL 136 -

TELEFONES — 1616 — 1617 — 1618

67

RADIOFONIA

Avulta-se, animadoramente, o entusiasmo dos ouvintes da "associada" natalense em torno do prelio radiofonico iniciado nesta secção em fevereiro p. p., e que terá o seu desfecho no ultimo dia do corrente mês.

Colaborando, expontaneamente, para o resultado final do referido certame, duas importantes firmas de nossa praça oferecerão custosos premios ao vencedores, além de um "cock-tail" que será promovido pelo corpo de funcionarios da B-5 em local e dia previamente anunciados.

Para conhecimento dos nossos leitores, fixamos, hoje, o resultado parcial desta tarde, apresentando ainda como maior revelação da temporada, a classificação de Zezé Gomes á frente de Ubaldo Lima que até ante-ontem vinha colocado em 1º lugar:

CANTORAS

Glorinha Oliveira	764 votos
Terezinha Maia	352 votos
Maria Izabel	251 votos
Ionides Albuquerque	124 votos

CANTORES

Zezé Gomes	505 votos
Ubaldo Lima	451 votos
Jacinto Maia	267 votos
Hianto Almeida	164 votos
Paulo Bezerra	103 votos
Alzir Gomes	97 votos

RADIO-CONCURSO

Qual a melhor cantôra da Z.Y.B.-5 ?

Voto em .....

Qual o melhor cantor da Z.Y.B.-5 ?

Voto em .....

Votante .....

ZYB-5 Emissora Potiguar dos Diários e Rádios Associados

PROGRAMA PARA HOJE:

18.00 — Ave Maria
18.04 — Bôa Noite
18.05 — Gravação
18.15 — Panorama Esportivo
18.25 — Jornal Falado
18.30 — "O Vingador"
18.45 — Programa Oficial do Estado
19.00 — Hora Certa
19.02 — Teresinha Maia
19.15 — Pianista José Pimentel
19.30 — Alzir Gomes
19.45 — Uba do Lima
19.55 — Noticias de todo o País
20.00 — HORA DO BRASIL
21.00 — Orquestra de Salão
21.25 — Jornal Falado
21.30 — Gravações
21.58 — Até amanhã
22.00 — Caracteristica Final

PARA AMANHA

10.00 — Marcha Inicial
10.02 — Bom dia
10.03 — Jascha Heiftz
10.15 — Moreira da Silva
10.30 — Banda de Oscar Rabin
10.45 — Nelson Gonçalves
11.00 — Charlie Kunz e seu ritmo
11.25 — Jornal Falado
11.30 — Melodias Havaianas
11.45 — Panorama da Guerra
11.50 — Noticias de todo o País
11.55 — Borrah Minevitch
12.00 — Hora Certa
12.02 — Gazeta Sonora
12.10 — No mundo do cinema
12.15 — Gravação
12.25 — Jornal Falado
12.30 — Retransmissão da P.R.E.-9
13.00 — Caracteristica Final
17.00 — Orq. Victor Brasileira
17.15 — Pedro Vargas
17.30 — Programa do Lar
17.45 — Os Pinguins
18.00 — Ave Maria
18.04 — Bôa Noite
18.05 — Gravações
18.15 — Panorama Esportivo
18.25 — Jornal Falado
18.30 — Aventuras de Tarzan
18.45 — Programa Oficial do Estado
19.00 — Hora Certa
19.02 — Maria Izabel
19.15 — Vocalistas Potiguares
19.30 — Jacinto Maia
19.45 — Jazz
19.55 — Noticias de todo o País
20.00 — HORA DO BRASIL
21.00 — Melodias do Passado
21.25 — Jornal Falado
21.30 — Gravações
21.58 — Até amanhã
22.00 — Caracteristica Final

Leiam O DIARIO

AGUARDENTE
"OLHO D'AGUA"
(Examinada e Aprovada pelo laboratorio Bromatologico do Rio de Janeiro)
Saboroso Aperitivo para o mais exigente paladar
Peça Sempre — OLHO D'AGUA
Fabricada e Engarrafada por
JOÃO BERCKMANS DANTAS

A cabeça de ponte liberal

(Conclusão da 2ª página)

censura, se realizou com o movimento em torno do nome do brigadeiro Eduardo Gomes. Era este um chefe liberal, vamos dizer, em escabeche. Protestou contra o golpe de 10 de novembro, e se conservou irredutivel em sua oposição civica á carta de 10 de novembro. Não capitulou em 32, ao ser proclamado o regime. Nem em 41, quando o Eixo atacou a América, nem em 42 quando por sua vez, a ordem totalitaria agrediu o Brasil. Serviu á patria sem se curvar ao governo de fato que então detinha o poder.

A presença do brigadeiro Eduardo Gomes no plano da sucessão desencadeou uma explosão de forças populares, represadas, como em 29 e 37 não se verificou nada de aparecido. A agua espadana aí aos borbotões. Rompeu-se o dique. A propria campanha de civilismo de Ruy Barbosa e dos paulistas em 1910 era inferior a jornada que hoje se desdobra. Está longe, muito longe o sr. Getulio Vargas de haver recebido, em 29 e 30, as manifestações espontaneas, quanto cálidas, de que está sendo alvo do Brasil compacto o brigadeiro Eduardo Gomes. Só a massa de São Paulo (fora do Rio Grande do Sul, está claro) vibrou pelo então presidente gaucho como é sacudido agora o povo de Piratininga pelo candidato das oposições coligadas. Todo o resto do país sente, em 1945, a causa do brigadeiro Eduardo Gomes com muito mais veemencia do que sentia, há quinze anos, a causa do sr. Getulio Vargas. Porque ela é a nossa propria causa, a causa da nação, a causa do país, que quer ser governado pelo poder da lei e não pelo capricho de individuos.

E' a poussée democrática tão crepitante que, no primeiro tempo, ela marca um resultado notavel: matou a candidatura Getulio Vargas. Tudo estava arranjado paar que o presidente Vargas fosse o sucessor de si mesmo. O situacionismo não tinha outro candidato. Não se cogitara de nenhum nome que não o do presidente mesmo. Era o sr. Getulio Vargas quem deveria suceder ao proprio sr. Getulio Vargas. Posso afirmar isto porque ouvi de dois interventores, dos investidos de maiores responsabilidades no lançamento da candidatura presidencial, que o candidato era o proprio chefe do governo. Mas o movimento do povo e da imprensa sincronizou-se de tal forma que a simples ação de presença da candidatura do brigadeiro sufocou a do ditador. Sem a escolha rápida, imediata, da candidatura Eduardo Gomes, o candidato do Catete teria afirmado, isento de contraposição no seio do seu grupo, a escolha do seu proprio partido. Mas as forças liberais já armadas de seu candidato desceram á arena, tendo para o comando um capitão. E o fato de existir esse capitão, e dele estar sendo consagrado pelos elementos, que são a democracia, obrigou o eixo da sucessão no seio da equipe governista, a deslocar-se do Catete para o Ministerio da Guerra.

Tal o primeiro efeito da candidatura Eduardo Gomes. Tem que agradecer o general Dutra a sua escolha não ao sr. Getulio Vargas e menos ao sr. Benedito Valladares, mas ao brigadeiro Eduardo Gomes e a todos nós que combatemos o "continuismo" ditatorial. Sem o candidato Eduardo Gomes, não haveria o candidato Dutra, e sim o candidato Vargas. O deslocamento do eixo da sucessão é produto exclusivo da pressão das forças que lançaram o nome do brigadeiro do ar.

A lógica nos obriga a este sumario raciocinio. Em janeiro ultimo, o corpo da ditadura ainda era maciço como a Europa conquistada e ocupada pelo hitlerismo. Armaram-se com o brigadeiro Eduardo Gomes alguns "comandos" atrevidos. Ele deveria desembarcar na Normandia getuliana, estabelecendo as suas cabeças de ponte para a liberal democracia e o fim da ocupação. O assalto foi desfechado com raro vigor, cedendo o inimigo, em quase todas as suas linhas de fortificações costeiras. Não se suunha o sr. Getulio Vargas a si mesmo tão fragil tão desamparado de apoio na opinião publica. Preparada, havia mais de ano, a sua candidatura a Protetor da Moravia brasileira, viu-se em dias escargar-se o sonho do sr. Getulio Vargas. Foi impossivel pôr de pé a sua armadura de candidato. Ele teve que recorrer a outro nome afim de defender os salvados do naufragio do regime de 37.

A candidatura Dutra surgiu da impossibilidade de manter a candidatura Vargas. Mas, quem matou a candidatura Vargs senão o brigadeiro Eduardo Gomes, desembarcando no Brasil politicamente ocupado desde 37? Assim, temos dois candidatos: o general ministro da Guerra e o major-brigadeiro do ar. Aquele existe em função deste. Começamos com um candidato, e nosso impeto foi tão irresistivel que já levamos com dois no arrastão. Tal a violencia da caudal democrática. Os candidatos surgem em catadupas, e essa proliferação de candidatos á margem do ditador é a prova da avalanche liberal saneando a charneca autoritaria.

Ouçam a Z.Y.B.-5 Rádio Educadôra de Natal

Ginásio "Sete de Setembro S. A."

ASSEMBLEIA GERAL ORDINARIA

1ª Convocação

Ficam convidados os senhores acionistas do Ginásio "Sete de Setembro, S. A., para comparecerem a Assembléia Geral Ordinária que deverá realizar-se no dia 31 de Março corrente, ás 14 horas, na séde da Sociedade, á rua 13 de Maio 529, para aprovação do balanço, relatório da Diretoria e parecer do Conselho Fiscal, relativos ao ano social findo em 31 de Dezembro de 1944. Na mesma Assembleia proceder-se-á a eleição dos membros do Conselho Fiscal e da Diretoria para o exercicio corrente.

Natal, 17 de Março de 1945.

José Ribeiro Dantas — Diretor-Presidente.

José Petronilo Fernandes — Diretor-Tesoureiro.

CINEMATOGRAFIA

Atualidades Cinematográficas

George Murphy, que tem aparecido quasi que exclusivamente em papeis onde canta e dansa, no misterioso e interessante filme RKO, "Having Wonderful Crime" tem oportunidade para mostrar que é um excelente ator dramatico. Depois de ter aparecido em dois excelentes papeis em "E o espetaculo continua" e "Step Lively", no genero que o celebrisou, George interpretará um agente de publicidade no filme acima citado, enquanto Pat O'Brien, Carole Landis, Lenore Aubert, Gloria Holden e George Zucco interpretam os outros papeis deste curioso filme que teve a direção de Edward Sutherland.

xxx

"The Woman in the Window" é o titulo final para "Once off guard", o originalissimo filme que a International-RKO apresentarao brevemente. A historia, alias um original de Nunnally Johnson, é uma das mais curiosas no genero que o cinema nos tem apresentado. Fritz Lang, o genial realisador de "Furia" e tantos outros filmes, tem á seu cargo a direção, enquanto no elenco, temos nomes do valor de: Edward G. Robinson, Joan Bennett e Raymond Massey.

xxx

Frances Langford, a conhecida cantora e Vera Vague (Barbara Allen), a estupenda caricata têm os principais papeis femininos da engraçadissima produção da RKO Radio, "The Girl Rush", uma historia irresistivel, passada em a egres dias do século passado... A impagáve. dupla Wally Brown e Alan Carney tem os papeis centrais desta comédia que ainda conta com Craig Raynolds e Bob Mitchum e que tem Gordon Douglas na direção.

xxx

Audrey Long, uma das novas "estrelinhas" da RKO, tem um dos principais papeis no movimentado e interessante "Tall in the Saddle", um "western" diferente, com os nomes conhecidos de John Wayne e a bizarra Ella Raines... Edwin L. Marin, que ultimamente dirigiu "E o espetáculo continua", é o diretor, enquanto Robert Fellows produziu.

ATENÇÃO
ARTIGOS de PAPELARIA em GERAL e um MUNDO de NOVIDADES em LIVROS
Não faça suas compras sem primeiro visitar a sua
"Loja de Livros"
51 Trav. Aureliano, 51
Fone 1-6-2-8

O povo sagrará...

(Conclusão da 4ª pagina)

Aí estão na cena trabalhando por ele, os mesmos coordenadores de 1937, que "coordenavam" já com o golpe de 10 de novembro na cava do colete, para ferir de morte o povo confiante na santidade das suas prerrogativas constitucionais.

A nação está com o brigadeiro Eduardo Gomes, continuará com ele, como um exército que não larga a bandeira no meio da batalha. Fiquem os campos adversos, um defronte do outro.

Se as urnas puderem falar livremente, não tenho a mais remota duvida de que sagrarão a democracia, escolhendo aquele que a representa legitimamente e foi sempre, desde a gloriosa jornada de 5 de julho, na tarde imorredoura, um servidor impoluto dos seus ideais.

"NÃO QUERO..."

(Conclusão da 5ª pagina)

o seu bem, o bem estar de sua gente?"

O homem que o houvia disse, depois que Prestes nunca esteve tão lucido, tão perfeito e admiravel na exposição de suas idéias.

"UNIÃO E TRANQUILIDADE" A PALAVRA DE ORDEM DE PRESTES

Sobre o momento, Prestes disse:

— "Devemos ter em mente estas palavras: "Ordem e tranquilidade, pois vencemos".

"GETULIO VARGAS NAO FAZ O QUE QUER"

Sobre o governo: — "A prova de que o sr. Getulio Vargas não faz o que quer e que se assim fosse, não teria dado liberdade á imprensa".

E se referiu a viagem do sr. Alencastro Guimarães á Inglaterra.

.."SOMOS VITORIOSOS"..

E pronuncia com uma frase significativa: "Somos vitoriosos! Não importa que se espere mais um dia."

Falou ainda Luiz Carlos Prestes sobre o problema da mortalidade infantil, sem duvida o mais grave de todos os problemas nacionais. Enquanto em alguns paises, as crianças morrem numa proporção de 30 em mil, antes de um ano — no Brasil, em varios pontos, a letalidade infantil sobe a 45%.

O alto-falante do aeroporto convidou os passageiros a se despedirem dos amigos. O capitão se encaminhou pelo corredor que vai dar ao campo. Em poucos minutos, ele voava sôbre nós.

Seja fiel ao jornal que lhe é fiel.
"O DIARIO"

Frente a frente, domingo, os adversarios do Maguari

PIANOS ESSENFELDER

O orgulho da industria nacional

Oferece as melhores condições

O mais antigo distribuidor nesta praça da afamada marca

CARLOS LAMAS

Rua Dr. Barata, 233

Caixa Postal, 87 — Fone, 1109

Linhas Aereas Brasileiras S. A.

EM ORGANIZAÇÃO

Capital — 50.000.000,00

TRANSPORTE EM AVIÕES DE PASSAGEIROS E CARGAS

DEVIDAMENTE AUTORIZADA PELO GOVERNO FEDERAL

AGENTES PARA TODO O ESTADO:

Pedroza & Irmão Ltd.

Avenida Tavares de Lira, 96 — 1° And.

TELEONE: 1195

Um combinado enfrentará o quadro do ABC--Grande entusiasmo pela temporada do bi-campeão cearense

Tôdas as atenções do nosso mundo esportivo permanecem voltadas para a próxima e grande temporada do Maguari Esporte Clube, de Fortaleza, a qual será realizada sob os auspicios da Federação Norte-Riograndense de Desportos que, para tanto, assumiu compromissos vultosos que montam á elevada cifra de Cr$ 21.000,00.

Releva notar, todavia, que o Maguari é o primeiro clube do Ceará, que nos visita para uma temporada de dois jogos. Além disso, pode-se dizer que o seu quadro representa a expressão máxima do futebol da terra de Iracema, sendo constituido, na sua totalidade, por integrantes do scratch cearense que tão brilhante figura tem feito nos campeonatos brasileiros.

Os adversários do bi-campeão cearense, nesta capital, serão como se sabe um combinado e o esquadrão do ABC F. C., campeão da cidade. E foi o alvi-negro, que em sua memoravel excursão ao Ceará, nos velhos e saudosos tempos em que o amadorismo era o sistema ali adotado, conseguiu vencer o Maguari, alem de outros quadros de Fortaleza. O novo choque, portanto, entre os dois campeões — embora hoje integrados em classes diferentes, pois desta vez serão amadores contra profissionais — é acontecimento de extraordinário relevo para o desporto norte-riograndense, não havendo duvidas de que o ABC, como sempre, lutará galhardamente na defesa do nosso nome esportivo.

O JOGO DE DOMINGO

De acordo com o programa traçado pela Federação, teremos domingo proximo o jogo entre o Combinado e o XI do ABC, adversários do Maguari nos dias 31 do corrente e 1º de abril próximo.

O conjunto do campeão está sendo submetido a rigoroso preparo, devendo apresentar-se em grande forma no match de domingo contra o Combinado. Este será constituido de elementos do Santa Cruz e Atlético, reforçados com jogadores do América e Alecrim.

Para o prélio do dia 25 os elementos para formação do Combinado devem ser escolhidos entre os seguintes:

Goleiros — Gôrdo e Lino.

Zagueiros — Zeno, Bocadagua e Chagas.

MEDIOS — Zelins, Vadéco, 50, Miranda, Jessé e Cavalcanti.

Atacantes — Piôlho, Veiga, Luizinho, Viana, Musico, Natanael, Biá, Altanir, Claudegando, Lazito e Delorme.

UMA SUGESTÃO SOBRE O PREÇO DOS INGRESSOS

A exemplo de domingo passado, a renda do próximo jogo amistoso entre o Combinado e o ABC será totalmente recolhida á tesouraria da F.N.D., afim-de auxiliar as vultosas despesas com a vinda do Maguari.

Acreditamos que a Federação andaria muito acertada fixando o preço dos ingressos em Cr$ 8,00 em vez de Cr$ 5,00. O custo das entradas tornar-se-ia, assim, mais accessivel, possibilitando, consequentemente, melhor resultado financeiro sobretudo se levarmos em conta a popularidade da turma abecedista.

O "Esporte derrotado pelo "Vitoria"

ARACAJU', 19 (Meridional) — Jogaram, ontem, nesta capital, as equipes do Esporte Clube de Recife e do Esporte Clube Vitoria, da Bahia.

Após um encontro bastante movimentado, venceu o clube da "bôa terra" pela contagem de 3x1.

Jogará amanhã o Vasco contra o Cruzeiro

RIO, 21 (Meridional) — Amanhã, em Porto Alegre, o Vasco da Gama disputará o segundo jogo de sua temporada naquela capital, enfrentando o Cruzeiro.

Dr. Joaquim Laz

comunica aos seus clientes que reiniciou a sua clinica.

Consultas: Das 14 horas em diante

Consultorio — Rua Ulisses Caldas 58 — 1º andar

Campeonato Juvenil

DOIS JOGOS SERÃO DISPUTADOS ESTA SEMANA

O campeonato juvenil de futebol prosseguirá, esta semana, em dois jogos.

Sábado defrontar-se-ão os quadros do Flamengo e do São Cristovão, match cujo resultado será de grande importancia para a colocação na tabela.

Domingo, estarão frente á frente, as equipes do Palmeiras e do Juventus, prélio que fôra adiado e tambem de importancia, uma vez que entrará em jogo a posição do Palmeiras, campeão invicto do primeiro turno.

Os dois jogos serão realizados pela manhã no estádio "Juvenal Lamartine".

"A CASA COSTA" queima diariamente miudesas e perfumarias

Rua Amaro Barreto, 1312

O perigo...

(Conclusão da 2ª pagina)

tanto há mais de um século o culto de Napoleão. E' que êste homem não centralizou o poder senão em sua obra de conquista, no curso da qual foi batido; mas partilhou-o com todos os outros homens uteis, na formação do Estado. O general vitorioso foi brilhante; o chefe de govêrno foi fecundo.

Em 1930, no instante propicio, faltou-nos um Bonaparte. O mais ousado dos jovens capitães da vitória, que a lenda correu a favorecer e que teria conquistado o país com a lenda, só encontrou a declarar, quando ouvidos ansiosos o esperavam para uma atitude, que era preciso banir da Republica os bacharéis. Aquele Bonaparte falhou, por não atrair Tronchet.

A ditadura do sr. Getulio Vargas prolongou-se, e extingue-se, como no conceito aristotélico, pelo abuso de seu principio. Seu principio era o centralismo.

Derrotado o campeão mineiro

BELO HORIZONTE, 19 (Meridional) — O Atlético quebrou, ontem, a invencibilidade do Cruzeiro, em jogo amistoso contra o campeão de 1944.

A equipe do campeão foi derrotada por 2x1, tentos de Rezende e Lucas, para o Atlético, e Nogueirinha, para o Cruzeiro.

Belgrano dos Santos, da Federação Metropolitana de Futebol, foi o juiz da partida.

IMPUREZAS DO SANGUE ELIXIR DE NOGUEIRA (SILVEIRA)

Abatido o America pelo Esporte Clube Bahia

SALVADOR, 19 (Meridional) — Perante numerosa assistencia realizou o América, de Recife, o terceiro compromisso de sua temporada em campos bahianos.

Na tarde de ontem o campeão pernambucano teve como adversário o forte conjunto do Esporte Clube Bahia, frente ao qual foi derrotado pela contagem de 3x0. Fizeram os goals do quadro bahiano Cacetão, Louro e Geraldo.

A renda foi de 32 mil cruzeiros.

"O DIARIO" é o jornal de maior VENDA AVULSA da Capital

Para o Torneio Relampago

RIO, 21 (Meridional) — O São Cristovão pediu permissão á F.M.F. para incluir Baleeiro e Louro, suas ultimas aquisições, no quadro que disputará o Torneio Relampago.

O Vasco da Gama pediu prioridade para, durante o referido torneio, apresentar-se com uniforme branco.

O São Cristovão jogará hoje em Niteroi

RIO, 21 (Meridional) — Em jogo amistoso, o São Cristovão enfrentará hoje á noite, em Caio Martins, o Canto do Rio.

Dois cracks paraguaios para o Flamengo

RIO, 21 (Meridional) — Chegaram dois novos jogadores paraguaios para o Flamengo. Um é o irmão de Bria, que vem defendendo as côres do rubro-negro, e o outro é um extrema direita.

Esperado no Rio o presidente do Cruzeiro, de Minas

RIO, 21 (Meridional) — E' esperado hoje, procedente de Belo Horizonte, o presidente do Cruzeiro, daquela capital, que vem tratar do passe de Gerson para o Botafogo.

Nesse sentido, avistar-se-á com o sr. Luiz Aranha.

Torneio de Ping-pong no Aero Clube

Contando com duas magnificas e bem instaladas mesas de Ping-Pong, localisadas dentro do salão principal do clube e mantendo um crescido numero de jogadores, o Aéro Clube resolveu promover um interessante campeonato individual entre os seus associados, a ter inicio na proxima semana. Todas as noites é intenso o movimento de sócios e familias do Aero que se entregam com entusiasmo á pratica do elegante esporte de mesa.

Já se acham abertas as inscrições para a competição que será realizada por sistema de eliminatorias, em partida de melhor das três, em 25 pontos. Os interessados poderão soliictar sua inclusão pelo telefone 1633 ou pessoalmente á rua dr. Barata, 213, com Antonio Lamas, diretor de Esportes do Aéro Clube. Haverá medalhas para os vencedores.

FERNANDES & CIA.

Endereço Telegráfico FERNADIA

Fone: 1643

Cx. Postal, 56

Av. Tav. de Lira, 33 DEPOSITO Trav. Venezuela, 21 NATAL

PEÇAS E ACESSORIOS PARA TODOS OS TIPOS DE CARRO

PNEUS — BATERIAS — OLEOS E GRAXAS, ETC.

Tudo pelos menores préços da praça

Um instituto de cancerologia e radiodiagnóstico, em Ceará

Os abonos familiares no Rio Grande do Norte

UMA SOLICITAÇÃO DA DELEGACIA REGIONAL DO MINISTERIO DO TRABALHO

São convidados a comparecer a esta Repartição os seguintes requerentes do abono familiar, residentes nesta Capital :

Francisco Saturnino Ramos, João Sinfrônio de Farias e Pedro Leandro da Silva.

GREMIO LITERO-CIVICO "AUGUSTO SEVERO"

Do Gremio Litero-Civico "Augusto Severo", recebemos a comunicação de se haver empossado a nova diretoria dessa agremiação, a qual é constituida dos seguintes alunos do Grupo "Augusto Severo":

Paulo Camara, presidente; Elba Medeiros, 1º vice-presidente; Sônia Cavalcanti, 2º vice-presidente; Odisia Jordão de Andrade, 1ª secretaria; Elci Marinho de Carvalho, 2ª secretaria; Teresinha Augusta da Silva, tesoureira; Irene Maria da Silva, adjunto; Diva Ribeiro Lira, bibliotecaria; e Maria Jaci Garcia, adjunta de bibliotecaria.

Crônica Social

(Conclusão da 3ª pagina)

de Souza e de d. Maria Cristina de Souza e deixa viuva a sra. Ivanosca Galhardo de Souza.

O extinto apesar de muito moço ainda, dera provas de conhecida capacidade de trabalho o que o fez credor da estima e admiração dos seus amigos.

O seu enterramento verificou-se ás 10 horas do mesmo dia, com acompanhamento de pessoas da familia e amigos.

João Ribeiro de Paiva — Com a avançada idade de 70 anos, faleceu na cidade de Ceará-Mirim, o sr. João Ribeiro de Paiva, proprietario naquele municipio.

Era casado com d. Iracema Brandão de Paiva, já falecida e deixa 6 filhos e 14 netos.

São seus filhos: d. Maria Estela Bezerra, esposa do sr. Francisco Xavier Bezerra, José Brandão de Paiva, Rosa Paiva dos Santos, esposa do sr. Manoel Pereira dos Santos, Rubens Brandão de Paiva e os jovens Bernadete Brandão de Paiva e Francisco de Sales Paiva.

O corpo do pranteado cidadão foi encomendado pelo mons. Celso Cico, vigario da Paroquia.

O seu enterramento foi feito no cemiterio local, com grande acompanhamento de parentes e amigos.

Fala sobre a iniciativa o dr. Vicente de Andrade Lima--O cancer no Ceará--As finalidades do Instituto--Viagem de estudos--Vantagens para o nordeste

A reportagem d' ODIARIO encontrou-se ontem, na cidade, com o dr. Vicente de Andrade Lima, médico conterraneo, residente em Fortaleza. Logo ás primeiras palavras, soubemos que o jovem clinico se destina ao Rio de Janeiro e a S. Paulo, afim-de realizar cursos de especialização e aperfeiçoamento com os drs. Osolando Machado, chefe da Radioterapia do Serviço Nacional do Cancer, e dr. Carlos Fried, no Instituto de Radium S. Francisco de Assis.

Foi então que soubemos do projeto para a instalação, em Fortaleza, de um Instituto de Radioterapia, Cancerologia e Radiodiagnóstico, para o que existe o apoio da classe médica e da sociedade daquela capital.

A INSTALAÇAO SERA' BREVE

— Em julho próximo, pretendemos instalar o Instituto, que sera constituido por uma equipe de especialistas dos mais destacados da classe medica cearense. São êles o dr. Manoel Batista de Oliveira, clinica geral; dr. Luiz Gonzaga da Silveira, eletro-cirurgia; dr. Edmilson Barros de Oliveira, olhos, ouvidos, nariz e garganta; drs. Julio Cesar Gurgel e Francisco Deusdedith Lins Cavalcanti, radiologistas e tisiologistas, o ultimo dos quais se acha no Sul, em viagem de estudos.

O CANCER NO CEARA'

A respeito da incidencia do cancer naquele Estado e os meios de curar os doentes desse terrivel mal, disse-nos o dr. Vicente Andrade :

— O coeficiente de cancerosos constitue fato do conhecimento medico, essencialmente no Ceara que, como um dos estados lideres do Norte, recebe doentes dos Estados vizinhos, que para lá vão á procura dos nossos recursos. Contudo, são esses doentes encaminhados para o Sul, dada a escasses dos nossos elementos materiais na luta contra a perigosa doença. Foi essa situação que nos inspirou a criação do Instituto do Cancer, que desde os seus primordios teve o irrestrito apoio do sr. Interventor Federal, o qual, em decisivo documento, fixou a grandiosidade da iniciativa, conseguindo desde logo, prioridade para o embarque do material ora importado dos Estados Unidos.

OUTRAS FINALIDADES DO INSTITUTO

— Pelos próprios elementos da classe que compõe o Instituto, prosseguiu o entrevistado, está evidente que podemos realizar o tratamento de um sem numero de entidades mórbidas, que, na Radioterapia, encontram o ultimo recurso da ciência, mesmo quando falham os outros elementos terapeuticos. Seria enfadonho enumerar os casos em que os Raios X, como tratamento, são método ideal.

O QUE FALTAVA NO CEARA'

— Os meios médicos do Ceará ressentiam-se de dois accessórios importantes na prática do radiodiagnóstico, isto é, radiografias em série e planigrafia, o que será feito pelo Instituto que vai ser fundado. Ainda teremos uma aparelhagem completa de Fisioterapia, incluindo-se na mesma uma secção de Fisioterapia clássica, cujo ambito de indicações torna-se cada vez mais vasto.

OUTRAS ESPECIALIDADES

— Além dessas especialidades já citadas, haverá Radioterapia Superficial, Intermediária e Profunda, de potencia continua constante, condição especialissima em aparelhos dessa natureza, com .. 220 kw., sendo essa aparelhagem igual á do Chefe do Serviço de Radioterapia do Serviço Nacional do Cancer, com quem, como já declarei, trabalharei no Rio.

APLICAÇÃO DE 500 MIL CRUZEIROS

— A instalação do Instituto do Cancer do Ceara será no Edificio Carneiro, 3º andar, devendo, desde logo, ser gasta a importancia aproximada de 500 mil cruzeiros.

Como se vê, a linda capital cearense ficará dotada de um estabelecimento moderno para o tratamento do cancer, o que será um orgulho para o Nordeste. Aliás, grandes e inestimaveis serviços poderão ser prestados pelo mesmo a toda esta região brasileira.

Ouçam a ZYB-5 Radio Educadora de Natal

DR. VILLAÇA

MEDICO DE CRIANÇAS

Reiniciou sua clinica

Cons.: Rua Ulisses Caldas 88 — 1º

Residencia: Av. Hermes da Fonseca 1616

Tirol

O DIÁRIO

NATAL — Quarta-feira, 21 de Março de 1945

Homenageado, ontem, o general Mario Ramos

Por motivo do transcurso, ontem, de seu aniversario, foi muito cumprimentado o sr. General Mario Ramos, comandante do Destacamento de Natal.

Dentre as demonstrações de apreço de que foi alvo o ilustre chefe militar, destaca-se a que lhe foi prestada pelos comandantes dos corpos de tropas do Exército, sediados nesta capital, e de numerosos oficiais que, reunidos, lhe apresentaram cumprimentos, no Quartel General do Destacamento.

Estavam presentes a essa homenagem o sr. Des. Dionisio Filgueira, interventor federal interino, almirantes Ary Parreiras, Soares Dutra e Durval Teixeira, major-aviador Salvador Lizeralde, sr. José Varela, prefeito da capital, além de outras autoridades.

Saudou o gal. Mário Ramos, nessa ocasião, o tte. cel. Hermes Portela, comandante do 4º Grupo de Artilharia de Dorso.

Em seguida, foi servido um cock-tail.

Preparando o assalto...

(Conclusão da 1ª pagina)

ENFORCADOS POR ORDEM DE HITLER

MOSCOU, 21 (AP) — Quando as unidades russas penetraram em Altman, nos suburbios de Stettin, encontraram diversos soldados nazistas enforcados em plena praça publica, com uns cartazes que se liam: "Enforcados por covardia". Na mesma ocasião os russos encontraram uma ordem assinada por Hitler, dizendo que todos aqueles que abandonarem suas posições devem ser fuzilados imediatamente no proprio local.

PRESAS PRECIOSAS

MOSCOU, 21 (AP) — Ao penetrar nos suburbios de Arad, as forças do marechal Zhukov capturaram uma fábrica de motores de aviões, onde mais de mil motores foram encontrados intatos, apoderando-se ainda de uma uzina de montagem de torpedos.

DIRIGINDO O ANIQUILAMENTO DE KOENIGSBERG

MOSCOU, 21 (AP) — Na frente da Prussia Oriental o marechal Vassilevisky, durante dois anos no desempenho das funções de chefe do Estado-Maior Russo, está dirigindo a fase final do aniquilamento das guarnições nazistas no bolsão de Koenigsberg.

O SUBSTITUTO DE CHERNIAKOWSKY

MOSCOU, 21 (AP) A presença de Vasilewsky no comando do 3º Exercito da Russia Branca, em substituição a Cherniakowsky que foi morto em ação, foi revelada somente ontem á noite, numa ordem do dia de Stalin relativa á captura de Braunsberg. Nessa cidade, os russos aprisionaram 4.000 a emães, sendo possivel que o numero total dos prisioneiros nazistas eleve-se ao dobro, depois de exterminados os ultimos remanescentes que resistem isoladamente.

Dr. Raul Fernandes

Avisa que atenderá seus clientes, mediante hora previamente marcada no consultório a Praça João Maria 50. Fone 1267

Somente durante o corrente mês

Entregues ao publico os serviços da Radio Internacional

A cerimonia de ontem contou com a presença de autoridades

Conforme anunciamos, realizou-se, ontem, ás 17 horas, na gerencia da Cia. Radio Internacional do Brasil, na praça Augusto Severo, a inauguração oficial dos serviços de telefones para todo o país, dessa importante empresa de radio-telefonia, que, como se sabe, abranje já, vasta area do sul, norte e nordeste brasileiros.

A inauguração foi feita pelo des. Dionisio Filgueira, Interventor Federal interino que em palestra com o ministro Mendonça Lima, se congratulou com mais esse progresso da nossa capital. No Rio, na ocasião do ato inaugural, rodeavam o ministro da Viação, o diretor do Departamento dos Correios e Telegrafos e outras pessoas de destaque da administração federal.

Alem do sr. Interventor Federal, compareceram á gerencia da C.R.I.B. em Natal, os srs. dr. José Varela, prefeito da capital, mons. João da Mata Paiva, vigario geral da Diocese, Osman Matos, diretor do Banco do Rio Grande do Norte, Osmaro Monteiro, gerente do Banco do Brasil, alem de outras pessoas de destaque em nosso meio.

O dr. J. S. Viana, gerente da Cia. Radio Internacional do Brasil, recepcionou os convidados. Durante a cerimonia foi servida uma taça de champanha.

Ensaiando para S. João e S. Pedro

A agremiação "Chegança Natalense", fundada a 8 de Janeiro de 1942 e registrada na Federação de Folguedos Tradicionais do Rio Grande do Norte, está ensaiando na sua nova séde, á rua Nova, s|n.

Todos os seus associados estão sendo avisados dessas atividades, e tambem de que as mesmas visam a apresentação da "Chegança" nas festas de São João e São Pedro.

Edição de hoje Cr$ 0,40

Agradecendo o apoio

O dr. João Medeiros Filho, presidente do Instituto dos Advogados, deste Estado, recebeu o seguinte telegrama :

"RIO, 18 — Recebi com a maior satisfação as palavras de cumprimentos de apoio do prezado amigo.

(as.) **José Américo**"

Gazeteiro morto sob as rodas de um trem

Guarita--local do lamentavel acidente

A's 11,30 horas, de hoje, na Guarita, um gazeteiro tentou apanhar o trem que vinha de Nova Cruz, na sua passagem por aquele local. Foi infeliz na sua empreza e escorregou, caindo debaixo de um dos vagões. Imediatamente esmagado pelas rodas, teve o seu corpo irreconhecivel.

José Marinho, conforme chamava-se o indigitado gazeteiro, sepultou-se hoje.

Vitalidade da consciencia juridica do país

Ao diretor da Faculdade de Direito do Recife, o nosso ilustre conterraneo, des. Silvino Bezerra, transmitiu o seguinte telegrama:

"Diretor Faculdade Direito.

Recife.

Peço aceitar transmitir egregia Congregação Faculdade meu caloroso aplauso oportuno, erudito e patriotico pronunciamento 16 corrente sobre constituição outorgada e ato adicional. Neste momento em que a Nação anseia pela democratização de suas instituições, tal pronunciamento deve ser entendido como manifestação inequivoca da vitalidade da consciencia juridica dos brasileiros.

(a) **Silvino Bezerra** — Desembargador aposentado e da Ordem dos Advogados.

68V

Frente unica em Pernambuco pela redemocratização

O DIÁRIO

Orgão dos "DIARIOS ASSOCIADOS"
Fundado a 15 de Setembro de 1939
ANO VI — NATAL, Quinta-feira, 22 de Março de 1945 — Nº 576

Extinção dos instrumentos opressores das liberdades

Reunem-se todas as forças politicas de oposição numa entidade só pró-Eduardo Gomes

RIO, 22 (Mridional) — Segundo noticias que nos chegam de Pernambuco, acaba de ser lançado o seguinte comunicado :

"As forças politicas e correntes de opinião do Estado de Pernambuco em oposição á Ditadura reunidas em assembléia, resolveram constituir-se em "frente unica" para emprestar absoluta solidariedade á candidatura do brigadeiro Eduardo Gomes á presidencia da Republica e empenhar-se pela imediata redemocratização do país e pela pronta extinção de todos os orgãos e instrumentos de opressão ás liberdades publicas e privadas.

Assim, deliberaram organizar um comité em que todas essas forças politicas e correntes de opinião se coliguem para orientar a campanha em torno desse objetivo, composto dos seguintes nomes: Antonio Ferreira da Costa Azevedo — professor Gilberto Freyre — Joaquim Bandeira — João Cleofas — Severino Mariz — Eurico de Souza Leão — padre Felix Barreto — Carlos de Lima Cavalcanti — Geraldo de Andrade — Annibal Fernandes — prof. Nehemias Queiroz — Antiogenes Chaves — Domingos Vieira — Luiz Cedro Carneiro Leão — Alde Sampaio — Milton da Costa Pinto — Angelo de Souza — Pio Guerra — Alvaro Lins — José Mariano Filho — Lafayette Rezende — Thomaz de Oliveira Lobo — Christiano Cordeiro — prof. Soriano Netto — Raymundo Diniz — prof. Fernando Simoes Barbosa — Sylvio Rabelo — prof. Mario Guimarães de Souza — Nelson Firmo — coronel Jeronymo Heraclio do Rego — Julho de Mello Filho — Carlos José Duarte — prof. Luiz Guedes Alcoforado — prof. Olivio Montenegro — Diocleciano Pereira Lima — Newton Maia — José Vieira de Mello — Julio de Albuquerque Bello — Odilon Ribeiro Coutinho — Osorio Borba — Edgar Teixeira Leite — Lourival Fernandes — Murillo Costa Rego — Renato Carneiro da Cunha — Genaro Guimaraes — Arsenio Meira de Vasconcellos — coronel Manuel Estenta de Oliveira Mello — Esdras Gueiros — Matheus Vaz — Abdias Branco — Francisco dos Santos Figueira — Erasmo Chaves Peixoto — Urbano Vitalino de Mello — coronel Arthur Estenta de Oliveira Mello — José Neves Bezerra — Arthur de Araujo Neves — Manuel Vidal dos Santos — José Ferreira Leite — Luiz Coelho — Oswaldo Gadelha — Gilberto Moraes — Adolpho Silva Filho — Hildebrando Menezes — Paulo Gonçalves — Diomedes Lopes Gomes — Salviano Machado Filho — José Gonçalves de Medeiros — Possidonio Bem — José Octavio de Freitas Junior — Octavio da Silva Bastos — Antonio Raposo — Adalberto Maciel — Joaquim Carneiro da Cunha — Leopoldo Lima — Benjamin Maria — Agamenon Lafayette — Joaquim da Costa Carvalho — Mario Lyra — Carlos Rios — Antonio Borba de Albuquerque Maranhão — Agripino Lacerda — Luiz Christovão dos Santos — Ambrosio Trajano da Costa — Isaias Ferraz — Adolpho Silva Ribeiro — Antonio Manuel da Silva — Marçal Maia — Carolino Campos — Ignacio Lemos Vasconcellos — José Alexandre de Barros Correia — Edgard Valois — Abilio de Barros Correia — Francisco Barbosa Maciel — Nelson Tenorio Cavalcanti — Luiz Frazão de Araujo — Adheroal Torres — Joao Miguel de Aguiar — José Rufino da Silva Mello — Manuel Florencio Filho — Luiz Moraes de Andrade Lima — Elias Ribeiro — José Alves da Silva — Aprigio Santos — Elias Cintra Valença — Thomaz Elias de Mello — José Coêlho Rodrigues — Raymundo de Oliveira Cavalcanti — Miguel Calado — Manuel Paes — Baptista Vianna — prof. Costa Pinto — José Filgueira Sampaio — João Novaes — Lins e Silva — Artur Rodrigues de Freitas — Orlando Assunção Santos — Danilo Silva — Virgilio Souto Maior — José Braga — João Braga — João Tiburcio Limeira — Helvecio Cesar Macêdo Lima — coronel José Pinheiro Ramos — Mario Tavares Wanderley — Wenceslau Barbosa — Agripino Almeida — padre Eurico Caval-

(Continua na 8ª página)

Tirou-o, um dia, do nada para dar-lhe forma de criatura politica

Declarações do sr. Lima Cavalcanti sobre o atual ministro da Justiça--Solidario com a candidatura do sr. Eduardo Gomes

RIO, 22 (Meridional) — Entrevistado pela "Meridional", o sr. Carlos de Lima Cavalcanti expôs mais amplamente o seu pensamento sobre o momento politico, dizendo que renunciou ao seu posto de embaixador em Cuba, porque no momento não poderia melhor prestar serviço á opinião publica, senão como soldado da democracia e não como embaixador no estrangeiro. Está ao lado da candidatura de Eduardo Gomes, a cujo respeito frizou: "Não saiu de um grupo, nem sequer de um partido. Ele é o nome nacional e a opinião publica levará com triunfo e com aclamação até á presidencia. Representa a vida publica". Sobre a situação de Pernambuco, disse: "Desde Outubro que vinha recebendo apêlos e chamados dos meus amigos em Pernambuco. Cada dia passada a ditadura policial instituida em meu Estado pelo atual ministro da Justiça, torna-se mais opressora e odiosa. Tanto mais odiosa e opressôra quando se sente na melancolia dos ultimos dias. Aqui estou, pois, para trabalhar pela libertação de Pernambuco. Lamento, aliás, neste momento, não possa dirigir-me aos pernambucanos por intermedio dessa vóz centenaria da tradição liberal, que é o "Diário de Pernambuco", fechado pela policia politica do fascismo provinciano".

Ainda sobre a situação do seu Estado, o sr. Lima Cavalcanti disse que está apenas dando opinião de emergencia para definir a sua posição. Pretende ouvir as figuras politicas da oposição e conversar com os amigos, para inteirar-se mais intimamente dos acontecimentos. "Pretendo observar e escrever um documento que entregarei aos jornais e que será o depoimento aos brasileiros na hora do exercicio da vida publica. Em seguida, escreverei artigos com documentação de meu arquivo sobre o sr. Agamenon Magalhães e a situação politica de Pernambuco. O país saberá, então, quem é o atual ministro da Justiça, a quem um dia tirei do nada para dar-lhe a forma de criatura politica. Finalmente, irei a Pernambuco. Vou percorrer todo o interior do Estado, cidade por cidade, aldeia por aldeia, a serviço da sua libertação."

Manifesto do I. dos Adv. de Pernambuco

Repelindo as doutrinas do messianismo politico

RIO, 22 (Meridional) — A imprensa daqui publica o texto do manifesto do Instituto dos Advogados de Pernambuco, sobre a Carta de 1937 e o Ato Adicional. O manifesto adotou as conclusões seguintes:

"1°) — Repelir as doutrinas do messianismo politico.

2°) — Declarar ilegitima, como usurpação á soberania nacional, a faculdade de outorgar cartas politicas, que alguns governos têm-se permitido atribuir nos momentos de crises, aliás por eles proprios criados.

3°) — Condenar a ditadura e a Carta Constitucional.

4°) — Proclamar a feição nitidamente totalitaria desta carta.

5°)— Combater as decisões do Tribunal de Segurança, como instrumento de opressão politica e salientar o maleficio que o Estado Novo tem causado á estabilidade e á segurança das relações do direito privado com torrentes de leis confusas, ambiguas, contraditorias, especiais e atá nominalmente pessoais, com um processo de reformas sucessivas, gerando confusão em consequencia da insegurança de todos os setores das atividades nacionais."

Encerrando as conclusões, o manifesto friza: "Este é o regime da carta politica de Novembro de 1937, com o seu cortejo de males ainda em marcha, um regime de arbitrio em con traste com os direitos e liberdades fundamentas dos cidadãos.

Basta o exame de sua vida

S. PAULO, 22 (Meridional) — Falando á imprensa sobre a candidatura de Eduardo Gomes, o Dr. Julio Mesquita Filho disse: "E' problema facil entre todos, porque basta a interpretação analitica da vida de Eduardo e dos ideias que inspiraram os movimentos revolucionarios em que tem tomado parte, para que a nação se capacite de que ninguem melhor do que ele poderá simbolizar e representar as suas legitimas aspirações".

Ouçam a Z. Y. B. - 6
Radio Educadora
de Natal

Compromete todo o futuro da Espanha

Proclamação do infante Dom Juan contra o regime do general Franco

Pleiteando a restauração monarquica

LAUSANNE, (Suissa) 22 (AP) — O infante Dom Juan filho do falecido rei Afonso XIII dirigiu uma proclamação ao generalissimo Franco, para que abandona-se o poder, afim de abrir o caminho da restauração da monarquia. Essa proclamação afirma: "E' a unica forma do governo capaz de oferecer as necessarias garantias á religião, á ordem e á liberdade".

Modelado de acordo com os principios totalitario

LAUSANNE (Suissa), 22 (AP) — Numa proclamação, hoje, o infante Dom Juan sustenta que o regime de Franco foi modelado de acordo com os principios totalitarios, dizendo: "Está sendo contrario ao carater da tradição do povo espanhol. Além disso, a politica externa seguida pelo regime franquista compromete todo o futuro da Espanha."

Os ianques em Bingen

Novos exitos aliados na area de Remagen

Os nazistas em luta desesperada

PARIS, 22 (AP) As forças aliadas penetraram em Bingen ,a oeste de Mainz e capturaram ainda Gossenheim e Dexhaim, repelindo dois contra-ataques desfechados pelos nazistas entre essa localidade e Mainz. As vanguardas blindadas de Patton já penetraram e mLudwighiaen e alcançaram o Reno, a quilometro e meio ao N. da cidade.

50 kms. de largura e 15 de profundidade

PRIMEIRO EXERCITO DE HODGES, 22 (AP) — Os aliados que operam na margem oriental do Reno conseguiram alargar a area da cabeça de ponte de Remagen para 50 kms. de largura e 15 de profundidade. Em toda a area da cabeça de ponte, os caças e caças-bombardeiros aliados atacaram, ontem, incessantemente, as formações blindadas nazistas.

O DIARIO

ORGAO DOS "DIARIOS ASSOCIADOS"
Fundado a 15 de setembro de 1939

Diretor: João Calmon
Diretor-gerente: Edilson Varela

Redação, administração e oficinas: Rua Frei Miguelinho, 120 — Natal — Rio Grande do Norte — Endereço Telegráfico: "ODIARIO" — Telefone: 1208

ASSINATURAS:

Ano: Cr.$ 80,00. Semestre: Cr.$ 45,00. Numero do dia: Cr.$ 0,40. Numero atrazado: Cr.$ 0,60

Representantes no Rio: Serviços de Imprensa Limitada — Edificio Odeon (sala 802).
Em São Paulo: — Serviços de Imprensa Limitada — Rua 7 de abril, 241.

A correspondencia de ordem comercial deverá ser endereçada ao diretor-gerente de "O DIARIO"

Voluntario de manobras

Assis CHATEAUBRIAND

S. PAULO, 15 (Pelo telefone) — Se o general Dutra pegasse o meu velho amigo sr. Benedito Valladares e mandasse fuzilar este astuto montanhês, ainda não estaria pago pela metade do mal que ele veio praticar ao seu prestigio moral de cidadão e ao arminho das novas instituições que se pretende fundar no Brasil. Fez o governador de Minas um pacto com o diabo para desacreditar a democracia em São Paulo, e comprometer a candidatura civil do general Dutra entre os brasileiros.

Quando os amigos do sr. Getulio Vargas lançam a sua primeira vaga na praia da democracia, verifica-se que a intenção do governo não é democratizar o pais senão manobrar no sentido do descrédito das instituições populares e dos melhores valores que puderam encarná-las. Punhaladas no novo regime e morte da democracia é o que se pode chamar a excursão do governador mineiro a Piratininga. Perito no assassinio das idéias das fórmulas democráticas, o sr. Valladares aqui esteve em cumprimento do seu fadario. Ele não foi mandado a São Paulo para escolher um candidato senão para manobrar com o intuito de turvar as aguas, e o velho pescador destas, na hora justa, lançar o seu anzol. Por que o ministro da Guerra só foi escolhido pelo sr. Getulio Vargas hoje, quando ele já divide o exército e a nação, e não foi candidato ontem ,quando seu nome lograria congregar toda a familia militar e democrática?

O titulo com que o presidente Vargas mandou coordenar a candidatura do general Dutra, em S. Paulo, ele não os conquistou agora. Não precisava o sr. Getulio Vragas fazer nenhum grilo, da Alta Sorocabana e Alta Noroeste, para patentear ao Brasil os excelentes titulos de propriedade da nossa gatidão, que tem o soldado organizador do Corpo Expedicionario e formador do Exército novo. Ora, se o ministro da Guerra tinha esses titulos não de agora, desde muito tempo, por que não os apresentou o chefe do Estado, em tempo habil, afim de que eles preparassem na sua escolha como o candidato unico da Frente Democrática Nacional? Por que friamente, calculadamente, esperou o sr. Getulio Vargas que o mundo militar e politico se dividisse, para lançar o general Dutra como carne ás feras, dentro do seu Butantan militar?

Não era o ministro da Guerra do ditador nenhum desses nomes obscuros, para os quais não se estivessem projetando, desde meses, as atenções dos homens politicos, de ambos os grupos, em que se diferencia a opinião brasileira. Amigos e adversarios do sr. Getulio Vargas, todos se apressavam em ver, no detentor da pasta da Guerra, um verdadeiro candidato civil, capaz de liquidar o nosso episódio militar, na Europa, e apresentar a fisionomia nacional em frente unica democrática no após guerra, pelo menos durante os próximos anos, em que carecemos de muita ordem interna e paz nos espiritos, afim da nossa beligerancia, como da nossa participação no Segundo Conflito Mundial, as vantagens que da atitude que tomamos deverão logicamente decorrer.

Era, há dois meses, o general Dutra o candidato do Brasil; e foi somente quando deixou de oferecer esta face a sua candidatura que o sr. Valladares invadiu São Paulo, ocupado pelo sr. Fernando Costa, para dividir os paulistas, diante do ministro da Guerra, como deveriam vir a ser os brasileiros em outros Estados, por idêntica manobra oficial. Houvesse sinceridade na candidatura Dutra, não carecia para encaminhála o sr. Valladares de se transportar com um pequeno circo de acrobatas, pegadores de pesos leves, a São Paulo, para aqui operar. No Rio, um entendimento honroso com as correntes democráticas fôra suscetivel de assegurar aquilo que os paulistas estão negando a pés juntos, depois que o nome do general Dutra se viu transformado, inopinadamen-

(Continua na 4ª pagina)

30.000 PESSOAS NO COMICIO DE MINAS

RIO, 21 (Meridional) — O sr. Pedro Aleixo e outros lideres telegrafaram ao sr. Assis Chateaubriand, informando que 30.000 mineiros por ocasião do comicio realizado ali aplaudiram a candidatura de Eduardo Gomes.

O estado de trabalho

Costa REGO

Nos pleitos abertos para fixar a indenização devida por um acidente de trabalho, as duas partes em lide sustentam habitualmente, cada uma de seu lado, a tese que mais lhes convém.

O empregado alegará sempre que o acidente foi de natureza objetiva, isto é ocorreu por motivos independentes da vontade ou da atenção do operario. O empregador tentará na maioria das hipóteses provar o contrário, atribuindo o fato a causas de ordem subjetiva.

Não se deve levar muito em conta essa espécie de desacôrdo habitual entre a vitima do acidente e o responsável pela indenização. A verdade é que não existe um critério por onde estabelecer a distinção, tanto é certo que as causas subjetivas podem depender das causas objetivas ou estas daquelas.

Em regra, explica-se o acidente de causa subjetiva como tendo sido provocado pela falta de cuidado no trabalho. Por isso, é comum observar nos estabelecimentos industriais grandes recomendações em cartazes de advertência sôbre os perigos eventuais da distração, como acontece ao longo das estradas em relação ás curvas e passagens dificeis. Será esta a maneira mais prática de evitar o acidente?

Um técnico francês, o dr. Salmont, visitou algumas fábricas dos Estados Unidos, onde a segurança do trabalho lhe pareceu bem maior que em seu próprio país. Essa segurança, porém, não resultava, confessou, de nenhum meio de propaganda nem mesmo de disciplina interna. Era antes a consequência da educação do operário, isto é de seu preparo para o desempenho do oficio por métodos de seleção e instrução capazes de torná-los apto e assim defendê-lo espontaneamente das eventualidades do perigo.

Pode-se, pois, também reconhecer que a falha subjetiva de um trabalhador provenha menos dêle que da organização onde serve, e dêste modo a causa do acidente já não é a causa: é o efeito...

Haverá igualmente a considerar, na caracterização da natureza do acidente, que a falha subjetiva algumas vezes se apresenta passageira, produzida por uma indisposição ocasional, preocupações da vida alheias ao serviço, fadiga, monotonia do trabalho. Como imputá-la unicamente ao individuo, sem atribui-la ás circuntancias?

Por tudo se vê que a caracterização da natureza da falha, estendendo-se á investigação das causas subjetivas associadas á causas perfeitamente objetivas, não importa com tanta veemência como o ambiente de segurança, formado a principio pela seleção e educação do trabalhador e completado pelas instalações ou pelo instrumental do trabalho. A natureza do acidente é matéria de significação restrita, detalhe de processo em um pleito. O ambiente de segurança, criado para o empregador pelo empregado apto e para o empregado pelo aparelhamento irrepreensivel, eis tôda a questão a resolver do ponto de vita humano,em consonancia com os interêsses reciprocos das partes.

Muitas vezes, o simples medo do acidente é uma pre

(Continua na 6ª pagina)

VOLTAM OS EXPLORADORES

A agitação politica constitui, hoje, a preocupação absorvente de todos os espiritos. A imprensa, na compreensivel euforia da reconquista do seu direito de critica, após sete anos de ominosa escravidão dipiana, voltou todas as suas atenções para os debates partidarios, a principio em torno do nome do brigadeiro Eduardo Gomes, agora preocupada em esclarecer a opinião diante da encruzilhada que se abriu com o lançamento de uma candidatura oficial.

Era natural, em face de circunstancias excepcionais, que certos problemas de interesse mais imediato da população fossem por momentos esquecidos. No entanto, cumpre pensar neles, pois a sua importancia real não se reduziu.

Todos sabemos as dificuldades com que luta o povo para conseguir os generos de primeira necessidade. Aqui, no Rio, sala de visitas do Brasil, essas dificuldades não são menores. Ao contrario, o povo carioca é um dos mais sacrificados.

Graças á imprevidencia do governo, que não estimulou nem amparou a produção no momento oportuno, estamos á beira da fome. Por outro lado, com a delirante politica inflacionista, de emissões em massa, o nosso dinheiro vai rapidamente perdendo o seu poder aquisitivo. As classes pobres são as maiores vitimas da escassez de generos e do inflacionismo sem peias.

Nestes ultimos dias, quem se der ao trabalho de controlar os preços dos generos de consumo forçado terá de constatar amargamente que os exploradores voltaram a estender as suas garras aduncas, a aguçar a sua fome insaciavel de ganho facil, aproveitando o momento para arrancar do povo exausto os derradeiros niqueis. Mesmo nas feiras livres, a elevação dos preços de alguns generos é simplesmente absurda. Com a cebola, por exemplo, está se repetindo a vergonhosa exploração a que assistimos não faz muito tempo. Até os tomates, as preciosas vitaminas, estão sendo vendidos a seis e sete cruzeiros o quilo, como se fossem importados de algum território ocupado. E por todos os generos se vai exercendo assustadoramente a manobra altista de "trusts" sem conciencia e gananciosos contumazes, num crescendo alarmante para o povo.

A quem pedir providencias, Já não sabemos.

De uma coisa, porem, estamos certos e conosco o povo: é que ao Estado Novo devemos a miseria em que nos achamos, sem encontrar generos para comprar, enquanto no bolso temos papeis pintados que quase nada podem comprar.

(De "O Jornal", 20-3-45).

A VOCAÇÃO DE MINAS GERAIS

Austregesilo de ATHAYDE

Haverá amanhã em Belo Horizonte um grande comicio do povo mineiro.

Vejo, desde já, a magestade dessa reunião nas terras tradicionais da liberdade que viveram quinze anos sob o jugo e agora estremecem no anseio de mostrar-se novamente á altura do seu destino.

Nenhuma gente do Brasil foi mais vilipendiada pela ditadura do que a de Minas, nenhuma sofreu mais no cerne da sua alma, na legitimidade das suas aspirações, nos seus direitos, na sua moral, na sua economia.

Tudo lhe tiraram, até no aço, a maxima possibilidade do seu enriquecimento.

O ditador veio ao poder que Minas lhe deu. com o plano de aniquilar a força generosa que o elevara, porque sabia que se Minas fosse deixada livre, sob a direção dos seus chefes autorizados, nunca seria possivel transformar uma revolução liberal em movimento de despotismo, instalando a usurpação e o desmando, onde so se pleiteava a ordem republicana e se exigia a legalidade constitucional.

o o o

Minas, donde outrora vinham as grandes vozes conclamadoras, Minas austéra e nobre, teve de recolher-se ao silencio opressivo das antecamaras de morte.

Entregaram-na a um mascate para tangê-la a rêlho crú, abastardando com essa figura de pantomima a galeria dos varões ilustres que, no Imperio e na Republica, a conduziram como a primeira das provincias, na qual a inteligencia, a cultura, o equilibrio e o bom senso dos grandes homens eram a fiança da sua respeitabilidade no consenso do Brasil.

Era de Minas que descia a palavra definitiva, sempre a melhor e mais alta. Como Roma, quando Minas falava, desapareciam as questões e dissidios, porque então nascia a certeza do juizo desapaixonado, a claridade das formulas logicas e viaveis, o estimulo da liberdade dentro da lei, como convém aos povos que se regem pela razão.

o o o

Tudo isso a ditadura tenciónou destruir, com o sopro maligno dos seus titeres. Era sua idéia abater as montanhas, tirar-lhes a augusta sonoridade das quebradas sempre atentas á beleza dos sentimentos livres. Reduzi-las a meras caixas de ressonancia dos interesses privados da camarilha insaciavel, levando a audacia a ponto de suprimir do calendario civico do Brasil a gloria de Tiradentes, para roubar a Minas, na lembrança e na admiração dos brasileiros, o credito dos seus eternos serviços á causa da independencia e da republica.

Pois Minas não se curvou á indignidade desses propositos, não cedeu no seu animo viril, reagindo na coragem civica dos seus filhos á perversa conspiração da ditadura para destrui-la.

Foi mineiro o grito que acabaria se transformando no alvoroço de hoje. Eram de lá os signatarios do manifesto em que se disse "Basta!" ao ditador.

O comicio de amanhã multiplicará aos milhares essa voz de comando.

Verão todos que Minas não esteve nos Campos Eliseos, que não se representou ali pelo herói de Pacaembu', tartamudeando numa arenga de letras gordas diante do camponês alegre de S. Paulo, o recado que encomendou o amo aos seus dois serviçais de estimação.

Minas estará no comicio de amanhã, altiva e firme, consagrando, na candidatura do major-brigadeiro Eduardo Gomes, a sua gloriosa vocação liberal.

A autoridade de uma advertência

Raul PILLA

"Copyright dos "D. A."

Com o presente e incisivo artigo, iniciou o professor Raul Pilla uma serie de colaborações para os "Diarios Associados", em artigos que aparecerão em primeiro lugar no "Diario de Noticias", de Porto Alegre, do qual, aliás, juntamente com Leonardo Truda e Roque Collage, fôra um dos fundadores em mil novecentos e vinte e cinco. Velho e indefectivel batalhador do ideal democrático pelas colunas da imprensa, foi, sobretudo, como tal que o cintilante articulista se firmou como um dos mais notaveis jornalistas politicos da atualidade no Brasil. Ao reabrir suas colunas ao eminente brasileiro, declarou o orgão associado que o fazia com justificada satisfação, e com a certeza de que assim presta á cultura do Rio Grande e do Brasil um serviço de monta.

PORTO ALEGRE, 16 — Aos signatarios da Advertencia endereçada aos Libertadores não se pode reconhecer a autoridade que se arrogam, para se dirigirem ao Partido, na qualidade de membros do seu ultimo Diretorio Central.

Por dois aspectos pode encarar-se a pretensão: pelo aspecto formal e pelo aspecto moral. Formalmente, está extinto o Diretorio, porque extinto se acha há muitos anos o seu mandato, sem que houvesse sido explicita ou implicitamente prorrogado. Mais do que isto, extinguiu-se o Diretorio antes do mandato recebido. quando acei-

(Continúa na 6ª página)

A evidência da traição

J. E. de Macedo SOARES

"Copyright dos "D. A."

DESDE que se romperam as comportas da imprensa e a ditadura viu-se meio afogada na inundação, todos os documentos emanados do Govêrno preconizam insistentemente a liberdade das urnas, a livre escolha dos governantes por seus concidadãos a formação de grandes partidos nacionais, que dêem extensão e profundidade ás manifestações da vontade popular. Tomando posse da pasta da Justiça, o sr. Agamenon Magalhães concentrou-se em breves aforismos tão de seu agrado, insistindo por uma lei eleitoral majoritária, destinada a assegurar a estabilidade dos grandes partidos de govêrno sem enfraquecer a função fiscalizadora dos da oposição. O sr. Getulio Vargas, na conferência com os jornalistas no Rio Negro e recentemente no almoço do Automovel Clube, insistia batendo na mesma tecla — partidos nacionais, organização da opinião publica, legitimidade dos mandatos politicos.

Mas, enquanto a ditadura propinava ao país os entorpecentes das suas bôas-intenções, já os seus agentes punham-se em campo, tentando uma manobra salvadora de seus interesses, tecendo a rede do oficialismo estadual, que outra coisa não é senão emanação pessoal do ditador, para as grandes pescarias no mar profundo da ingenuidade brasileira. A primeira vitima do arrastão seria, nada mais, nada menos do que o sr. general Eurico Dutra, ministro da Guerra, organizador do Corpo Expedicionário Brasileiro batendo-se na guerra européia.

Repelido por todas as organizações partidarias de S. Paulo e, no Pacaembu', copiosamente vaiado pelo povo paulista, o doutor Benedito não se deu por achado nem desanimou nos seus pérfidos intentos. Pôsto corajosamente de lado o compromisso dos partidos nacionais, abandonada a promessa de urnas livres, isto é, imunes da compressão e da corrupção dos governos locais — Benedito instalou-se no Palácio dos Campos Elíseos e amadrinhando ostensivamente o veterinário que o sr. Getulio Vargas achou bom para governar São Paulo, instalou a liga dos agentes da ditadura, para substituir a vontade do pais na escolha de seus governantes.

Essa deabotinada atitude pouco teria de estranhavel se apenas envolvesse os mofinos personagens da côrte ditatorial. Mas o fato é que Benedito alvejou desrespeitosamente o chefe do Exército, procurou envolvê-lo nas suas intrigas, descobrindo um propósito de traição que o encadeado dos acontecimentos revela claramente.

Em primeiro lugar, não se explica que, em se tratando de personalidade á margem das competições partidárias, colocada no mais alto pedestal do serviço publico, proposta por definição aos grandes movimentos de união nacional, responsavel pela coesão e unidade moral do Exército em pleno esforço de guerra — não se explica que, tratando-se do sr. General Eurico Dutra, o industrioso doutor Benedito tenha procurado dele servindo-se como um cobertor para os agentes escorraçados do regime discricionário. O mais grave, porém, é que na propria manobra de Benedito ficou intencionalmente obscuro o que se oferecia ao ministro da Guerra, porque da reunião no Palacio do Governo de São Paulo, se alguma coisa saiu, com certeza não foi uma candidatura presidencial lealmente proposta.

De fato, Benedito obteve do paspalhão interventor do Estado que juntasse um pessoal da copa da politica para encher os salões do Palácio. Mas esse pessoal não assumiu nenhum compromisso especifico e, se assumisse, seria o mesmo que nada, pela insignificancia e desvalimento eleitoral de que gozam.

Por isso, Benedito limitou-se a anotar os nomes dos convidados do doutor Fernando. E, na resenha oficial da reunião, teve o cuidado de assinalar que foram presentes, "individualmente", mesmo os "representantes dos meios politicos e das classes produtoras de São Paulo", insistindo prolixamente em "ressalvar o pronunciamento de seus partidos ou associações". Mas então já não havia fiadores idôneos perante o país da candidatura do chefe do Exército. O que havia era a baderna confusa dos comparsas eventuais do doutor Fernando, formando um côro de operêta no espetáculo do doutor Benedito.

Finalmente, a nota oficial que os locutores de rádio chamaram de "manifesto politico" concluiu por um singular subterfugio. Não se tratou de candidatura, mas de "abrir caminho para que prossigam o sentendimentos e sejam afinal atendidos os altos objetivos da coletividade".

Prosseguir entendimentos é prolongar as negociações, isto é, mandar o clima de manobras, numa das quais o nome do sr. general Eurico Dutra seria engavetado debaixo da hilaridade dos manobreiros da ditadura.

Mas não é somente a dos Campos Elíseos e a lista das pessoas presentes que não chegaram a ser signatários — que nos mostra o processo de torva traição que procura atingir o chefe do Exército. Na irradiação ostensiva do documento anônimo, o locutor incluiu um tópico de ardoroso louvor ao Ditador. Essa homenagem desapareceu do papel escrito. Riscaram totalmente o sr. Getulio Vargas de qualquer referência.

Os confrades do "Diário de São Paulo" deram a explicação do fato realmente estranho. Foi o lansudo doutor Oscar Vergueiro quem obstou a citação do nome do Ditador, alegando que tal citação em São Paulo, contaminaria a ação politica que premeditavam, apodrecendo a candidatura oficial.

Mas a nota verdadeiramente reveladora das intenções dos ditatoriais está ainda, no "Diário de São Paulo". O reporter indagou de Benedito se o sr. general Dutra se afastaria da pasta para disputar o mandato eleitoral. O ôlho de Benedito brilhou. — "Eis ai uma informação que não lhe posso dar" e acrescentou: "Aceitando a sua candidatura, por certo que o sr. general Gaspar Dutra se afastará dentro em breve da pasta da Guerra, a fim de disputar a suprema magistratura nacional."

A verdade é que a ditadura não quer nada com o chefe do Exercito, que a reduziu, pouco a pouco, com firmeza e constancia, ao estado agônico em que se encontra. Bem esclarecido, o sr. general Dutra deverá reconhecer que o seu grande papel nacional, neste instante, não é o de bombeiro no incêndio que devora a ditadura. O seu papel é restabelecer a ordem, remover os escombros, policiar os salvados, isto é, o de respeitar o papel purificador do fogo, policiando-o para o conter nos justos limites.

Cronica Social

ANIVERSÁRIOS

HOJE

Senhores

Osvaldo Moreira de Souza, oficial do Exército, atualmente servindo no 16º R. I. aquartelado nesta capital.

— Oliverio Noronha, comerciante nesta praça.

— Dr. Elmido Cardoso, Juiz de Direito da Comarca de Jardim do Seridó.

— Dr. Francisco Borges, oficial da Força Policial do Estado.

— Mario Steinberg, gerente da Joalharia Brasil.

Senhoras

Rinda Viveiros Rocha, esposa do sr. Jose Pedro da Rocha, funcionario do Departamento das Municipalidades.

— Sargento Fulgencio Marquita Maia, pracinha atualmente na Força Expedicionaria Brasileira, em operações na Italia.

Jovens

George Noronha, oficial do Exercito, atualmente servindo no sul do país e filho do sr. Oliverio Noronha, comerciante nesta praça.

— Secondino de Brito, filho do sr. Hermilio Toscano de Brito, comerciante nesta praça.

(Continua na 8ª página)



O Brasil inteiro

ao alcance de seu telefone

RADIOGRAMAS PARA TODO O MUNDO

VIA RÁDIO INTERNACIONAL

DE nossa cabina à rua Coronel Bonifácio 223 é agora possível a comunicação telefônica direta com qualquer dos assinantes do Distrito Federal, São Paulo, Belo Horizonte, Niterói, Curitiba, Porto Alegre e inúmeras outras cidades do interior dos Estados do Rio de Janeiro, São Paulo, Minas Gerais, Paraná e Rio Grande do Sul. Para qualquer esclarecimento sôbre êste novo serviço, procure-nos pessoalmente ou pelo telefone abaixo.

VIGORAM AS SEGUINTES TAXAS ENTRE NATAL E:	3 MIN. INICIAIS OU FRAÇÃO	CADA MINUTO ADICIONAL
Rio de Janeiro.....	Cr$ 66,00	Cr$ 22,00
São Paulo.....	„ 81,60	„ 27,20
Curitiba.....	„ 66,00	„ 22,00
Porto Alegre.....	„ 66,00	„ 22,00

(Nas chamadas para o interior dos Estados do Rio de Janeiro, Minas Gerais, São Paulo, Paraná e Rio Grande do Sul haverá uma taxa adicional relativa ao percurso interurbano).

BRASIL 12010-25

Cia Radio Internacional do Brasil

NATAL - RUA CORONEL BONIFÁCIO 223 - CAIXA POSTAL 136

TELEFONES — 1616 — 1617 — 1618

MANOBRAS QUE NÃO LOGRARÃO EXITO

S. PAULO, 21 (Meridional) — A proposito da manobra que vem sendo efetuada, aqui, para o lançamento da candidatura do sr. Getulio Vargas á presidencia da Republica, o "Diario da Noite" publica o seguinte: "A recente viagem do sr. Segadas Viana, diretor interino do Departamento Nacional do Trabalho a São Paulo e a permanencia do sr. Armando Afonso Costa, presentemente em Marilia, afim de promover uma arregimentação dos elementos naquele importante nucleo trabalhista do Estado, confirmam as manobras em favor do sr. Getulio Vargas, com sua candidatura que surgirá do ambiente restrito do Estado novissimo, já que todas as simpatias do país se voltam para Eduardo Gomes".

Leiam "A CIGARRA"

Voluntario de manobras

(Conclusão da 2ª pagina)

teem bandeira de combate de uma facção. O importante, para o Brasil como para o Exército, era, desde que o general Dutra se recusou a ser candidato de um bando, não o atrair para o outro. Não representa forçosamente uma solução nacional, a fórmula, que começa cindindo a propria classe donde ela emerge.

Tal a lição do lançamento do nome do ministro da Guerra pela corrente ditatorial, que a adotou, menos para sufragá-lo do que para manobrar com ele, segundo a técnica do sr. Getulio Vargas, que consiste em dividir para reinar. Era e é o brigadeiro Eduardo Gomes a nação. Aparece o sr. Valladares aqui com o general Dutra, que é o Exército, precisamente para estabelecer a discordia, turvar o lençol das aguas, e o São Pedro do Rio Negro pescar gordos pirarucu's.

Se preferir o general Dutra para pô-lo em contraposição ao brigadeiro Eduardo Gomes já era um cálculo malicioso, projetá-lo nas condições em que acabam de fazê-lo os srs. Valladares e Fernando Costa envolve mais que um erro politico, porque é uma perfidia, é uma traição aos sentimentos democraticos que o candidato tem expresso no seu patriótico esforço em prol da constitucionalização do Brasil antes do fim da guerra.

Está em toda sas constituições democráticas que o povo delibera e governa por meio dos seus representantes. Uma convenção politica, para homologação de candidato a qualquer função publica, supõe a presença de mandatarios devidamente credenciados. Falar em nome do povo, e por ele apresentar candidatos destituidos de procurações para agir, equivale a navegar nas aguas paradas dos regimes totalitarios. Não se poderia estar contribuindo mais valorosamente para golpear o espirito vivo e as formas elementares do regime representativo do que buscar o lançamento de um candidato á presidencia da Republica, no desprezo das regras mais corriqueiras que cercam de prestigio as instituições livres. Onde se viram prefeitos escolhidos por agentes de uma ditadura, autorizados a falarem em nome das maiorias dos municipios que dirigem? Se tal não se chama totalitarismo, então é que Hitler e Mussolini deixaram de ser totalitarios.

E' uma crueldade, sem nome o que o sr. Valladares veio agora a São Paulo cometer contra as nobres intenções de republicanizar o Brasil, que animam o general Dutra. A democracia não é esse jogo esperto, sem patriotismo e sem idealismo de ambições frustadas. Não encontramos circunstancias atenuantes para o presidente Vargas tratar o Brasil e um amigo da lealdade do general Dutra com essas armas mortiferas da verdadeira democracia, do governo popular. Com que direito se arrogam os srs. Getulio Vargas, Fernando Costa e Benedito Valladares de atropelar os direitos do povo paulista com a mistificação inacreditavel a que assitimos, aqui, boquiabertos?

Convocou-se para homologar uma candidatura uma convenção em que os proprios convencionais foram os primeiros a alegar que não tinham mandato dos seus municipes para falar em nome deles. Logo, os cidadãos que se congregaram nos Campos Eliseos, para lançar o nome do general Dutra, não estavam credenciados, nem por uma simples reunião de quatro ou cinco pessoas das respectivas cidades de onde chegavam. Agiam em nome individual. E que logrardo representar prefeitos escolhidos pela vontade exclusiva dos seus amos, os interventores que os nomearam?

Posta a representação dos cavalheiros que assinaram o manifesto proclamando o general ministro da Guerra, por São Paulo, nestes termos de eleitores sem mandato, de convencionais descredenciados, salta aos olhos do brasileiro mais bisonho em coisas politicas que a candidatura Dutra não resultou, nos planos do sr. Getulio Vargas, da reflexão madura, serena, no futuro do Brasil. Lançou-se mão dela como de um expediente para atrapalhar a vigorosa unanimidade paulista em torno do brigadeiro Eduardo Gomes. A inconciencia do governismo bandeirante levara-o a identificar-se primeiramente com o nome do proprio sr. Getulio Vargas. Posto na ordem do dia o desatino do ato adicional, e naufragada a candidatura do presidente, contra a maré alta, erguida sobretudo pelo desvario dessa emenda pior que o soneto de 10 de novembro — o sr. Valladares veio a S. Paulo com este dilema: Vargas para definitivo e Dutra para despistar. Derrotado na primeira ponta do dilema, o governador se saiu com a seguinte. A fórmula de atrapalhação é que prevaleceu, desde que não foi exequivel a definição paulista pelo sr. Getulio Vargas. Está-se no provisorio. Temos um candidato oficial, sendo o objetivo unico dessa candidatura a possibilidade aberta ao presidente, que não perdeu a esperança de permancer, de manobrar.

Todos quantos não ignoramos o papel enorme desempenhado pelo general Dutra na faina constitucionalizadora recusamo-nos admitir que missão tão secundaria seja atribuida ao soldado a quem os cheefs das forças democráticas assinaram o posto de generalissimo na atual campanha. Preferiu o presidente vê-lo no de voluntario de manobras, ou sejam as manobras astutas que ele decidiu empreender para dividir agora e triunfar amanhã. Por que se fosse pelas suas virtudes de cidadão que o sr. Valladares coordenou aqui o ministro da Guerra, tais virtudes teriam sido apuradas quando ele poderia sair unanime, sob a aclamação geral dos povos, e não agora, quando seu nome surge como um desafio á luta civica, com 20 interventores prontos para o jubileu da perpetuidade nos cargos, para os quais quase todos já são candidatos declarados.

INDICADOR PROFISSIONAL

MEDICOS

DR. ETELVINO CUNHA
(Curso de aperfeiçoamento no Rio de Janeiro e São Paulo)
Assistente do Hospital Miguel Couto
DOENÇAS DE SENHORAS — PARTOS
Ondas ultra-curtas, Bisturi Eletrico, Eletrocoagulação, etc.
CONSULTORIO: Rua Cel. Bonifacio, 222 (Ribeira) Das 15 ás 18 horas — FONE 1042 — RESIDENCIA: Praça André de Albuquerque, 574 — FONE, 1278

Tratamento e operações das doenças dos OUVIDOS, NARIZ E GARGANTA
DR. CLODON TAVARES
Auxiliar tecnico e ex-assistente interno da Cadeira de Oto-rino-laringologia da FACULDADE DE MEDICINA DO RECIFE e assistente do HOSPITAL PEDRO II, (Recife)
Consultas das 15 ás 18 horas
Consult.: Dr. Barata, 2883 — 1º
Res.: Voluntarios da Patria, 896

HEMORROIDAS
CURA RADICAL
Sem operação e sem dor — Doenças Ano-Retais e do tratamento dos estreitamentos do réto pelas dilatações diatermicas
PARTOS
DR. L. BANDEIRA DE MELO
ESPECIALISTA
Consultorio: Praça Augusto Severo — 339 — 1º andar — Salas 2 e 3
Expediente: de 2 ás 6 diariamente
Residencia: Rua João Pessôa, 154

DR. ANIBAL MEDINA DE AZEVEDO
Diplomado pelo "Instituto Oswaldo Cruz" (Manguinhos)
ALERGIA
Diagnóstico e tratamento das doenças alérgicas (Asma, colites, enxaquecas, dermatóses, etc.
ANALISE CLINICAS
Exames de Urina, Sangue, Fézes, Pus, etc.
Av. Rio Branco nº 648 das 15 em diante

DR. OLAVO MONTENEGRO
Curso de aperfeiçoamento no Rio de Janeiro
CLINICA MEDICA E PEDIATRICA — DOENÇAS DA NUTRIÇÃO E GLANDULAS ENDOCRINAS, OBESIDADE, MAGRESA, DIABETES, REUMATISMO
Regimens alimenticios
Consultas das 15 ás 18 horas
Consultório: Rua Cel. Bonifacio, 222 — Telefone, 1882
Res. Av. Deodoro, 635 — Tel. 1218

DR. MIRABEAU PEREIRA
CLINICA DE CRIANÇAS
Ex-médico estagiário no Inst. Nac. de Puericultura, Rio, — Ex-interno do Azilo de Expostos, Bahia
CONSULTORIO: Rua Amaro Barreto, 1311 — 1º — Sala 3
Das 14 horas em diante.
RESIDENCIA: Rua Amaro Barreto, 1.220
ALECRIM

DR. MANOEL VITORINO
ESPECIALISTA
DOENÇAS DO SISTEMA URINARIO (ambos os sexos)
Doenças do sistema genital masculino
OPERAÇÕES
Doenças venereas em geral
Consult.: Rua Cel. Bonifacio nº 222 — Natal — Telefone 1920

DR. GONÇALO MENDO VIDAL
CLINICA VETERINARIA
Residencia: Ferreira Chaves nº 127
Edificio Fernando Costa das 12 ás 13 horas, sábado das 8 ás 12 horas
Pensão Natal: das 7 ás 10 e das 17 ás 20 horas

DR. CRESO BEZERRA
CHEFE DO SERVIÇO DE CLINICA MEDICA DA POLICLINICA
Clinica médica de adulto — Clinica especializada do Aparelho Digestivo
CONSULTORIO:
Av. Rio Branco, 662 — 1º
Horario — 14 ás 18
Residencia — Rua da Conceição, [illegible] — Fone, 1254

DR. ALVARO VIEIRA
Chefe da Clinica Cirurgica do "Hospital M. Couto"
Cirurgia Geral Doenças de Senhoras — Eletricidade Médica
Eletro-coagulação — Ondas Curtas — Bisturi Elétrico
Consultório: Av. Duque de Caxias — 174 Fone, 1284
Horário: Das 14 horas em diante
Residencia: Av. Getulio Vargas — — 758 Fone: 1428

DR. JOAQUIM LUZ
ESPECIALISTA
Doenças de Senhoras — Partos — Ondas curtas, eletro-coagulação, bisturi elétrico
Consultas — Das 14 horas em deante
Consultório — Rua Ulisses Caldas, 80 1º And. — Residencia Av. Deodoro, 881

GABINETE MEDICO DENTARIO
DRA. ALIETE ROSELLI
CLINICA MEDICA E GINECOLOGICA
Consultas: 9 ás 11 e 15 ás 18
ODETE ROSELLI
CIRURGIA-DENTISTA
Consultas: 8 ás 11 e 15 ás 18
Telefone, 1161
Av. Junqueira Aires, [illegible]

JOANA DA ROCHA LIMA
PARTEIRA
Diplomada pela Faculdade de Medicina do Rio de Janeiro
Ex-assistente do Hospital Pro-Matre e Maternidade Escola
Residencia: Av. Rio Branco, 679 — Natal

LINDAURA DA CAMARA FILGUEIRA
PARTEIRA
Diplomada pela Faculdade Nacional de Medicina da Universidade do Brasil
Ex-interna dos hospitais: Beneficência Espanhola, Médico-Cirurgica e Maternidade das Laranjeiras
RESIDENCIA: Rua Felipe Camarão, 621
NATAL

ADVOGADOS

GARIBALDI TINOCO
&
DJALMA ARANHA MARINHO
ADVOGADOS
Esplanada Silva Jardim "Edificio Elói" Ribeira
Telefone, 1339 — Natal

MANOEL VARELA D'ALBUQUERQUE
ADVOGADO
NATAL
Avenida Duque de Caxias (antigo Sachet, 181) Andar terreo

BEL. VICENTE DE SOUZA
ADVOGADO
Da Ordem dos Advogados
Causas civeis, criminais e trabalhistas
Rua Fonseca e Silva, 1195
Alecrim — Natal

JOAO MEDEIROS FILHO
ADVOGADO
Escritorio: Av. Duque de Caxias 50, Residencia: Av. Rodrigues Alves, 5[illegible]

CLAUDIONOR DE ANDRADE E ALVAMAR FURTADO
ADVOGADOS
CAUSAS: Civeis — Comerciais — Criminais — Trabalhistas e Fiscais.
ESCRITORIO: Rua Dr. Barata 241 — 1º andar (Edificio Nova Aurora)
FONE 1118
NATAL — R. G. DO NORTE

RAIMUNDO N. FERNANDES
Advogado
Res. Av. Prudente de Morais, 379
NATAL

CONSTRUTORES

JOAQUIM VITOR DE HOLANDA
CONSTRUTOR
Prov. nº 25 — F
Registrado no Conselho de Engenharia e Arquitetura — Construções e reconstruções — Estuques e revestimentos de fachadas — Postes e manilhas de concreto para bocinas — Bancos para jardins
Depósito e Residencia: [illegible]

Propriedade á Venda

Vende-se uma ótima propriedade, no municipio de Taipu', com 425 hectares de terra apropriada para cultura de cereais, mandioca e algodão, com as seguintes bemfeitorias: Uma casa de residencia construida recentemente, (tijôlo e telha) com instalação sanitaria e bôas acomodações. Uma casa de farinha a motor de 60 H P de tijolo, com 2 fornos e 2 prensas, 1 casa para vaqueiro e mais 3 casas para para moradores. Dois grandes cercados para solta e 1 para agricultura, plantado de mandioca, milho, feijão e cerca de quinze mil pés de agave. A referida propriedade tem um bom açude e varias cacimbas com agua permanente. Vende-se tambem juntamente com a propriedade, certa quantidade de gado vacum, cavalar e miunças. Trata-se com o proprietario do "Armazem Confiança".

Praça Gentil Ferreira, 1361 — Natal. Alecrim. Rio Grande do Norte.

AVISO AOS ESTUDANTES

LIVROS ADOTADOS PARA A REABERTURA DOS CURSOS DO COLEGIO ESTADUAL (ATENEU NORTE RIOGRANDENSE), RECEBEU OS SEGUINTES:

Joaquim Silva — Historia Geral 1ª e 2ª serie — Historia do Brasil 3ª e 4ª serie.
Aroldo Azevedo — Geografia Geral 1ª e 2ª serie — Geografia do Brasil 3ª e 4ª série.
Vandick Londres — Latim do Ginásio 1ª e 2ª série.
Newlands — English 2º, 3º e 4º Grade.
Tapajoz — Historia do Brasil — Colegial.
Beatriz — El Espanol del Colegio.

A' Livraria "Ismael Pereira"
DR. BARATA, 165

JOALHARIA ALENCAR
DE JOÃO ALENCAR

**A casa de mais variado sortimento em joias, relogios, pulseiras, bijouterias, artigos de ótica e para presentes
Possue oficina propria
Rua Dr. Barata, 295
Rio Grande do Norte — NATAL**

Edição de hoje Cr$ 0,40

Plantão de Farmacia

22	" "	Confiança
23	" "	Monteiro
24	" "	Maia
25	" "	Santa Cruz
26	" "	Natal
27	" "	Guilherme
28	" "	Queiroz
29	" "	Monteiro
30	" "	Maia
31	" "	Santa Cruz

**"A CASA COSTA" qeima diariamente miudesas e perfumarias
Rua Amaro Barreto, 1312**

Ginásio "Sete de Setembro S. A."

ASSEMBLEIA GERAL ORDINARIA

1ª Convocação

Ficam convidados os senhores acionistas do Ginásio "Sete de Setembro, S. A., para comparecerem a Assembléia Geral Ordinária que deverá realizar-se no dia 31 de Março corrente, ás 14 horas, na séde da Sociedade, á rua 13 de Maio 529, para aprovação do balanço, relatório da Diretoria e parecer do Conselho Fiscal, relativos ao ano social findo em 31 de Dezembro de 1944. Na mesma Assembleia proceder-se-á a eleição dos membros do Conselho Fiscal e da Diretoria para o exercicio corrente.

Natal, 17 de Março de 1945.
José Ribeiro Dantas — Diretor-Presidente.
José Petronilo Fernandes — Diretor-Tesoureiro.

A batalha do Monte Castelo

COM A FEB NA ITALIA, fevereiro, via aérea — (De Joel SILVEIRA, correspondente especial da AGENCIA MERIDIONAL) — Na véspera do dia 21 eu havia pedido um "jeep" ao major Souza Junior, encarregado dos correspondentes, para ir a Nápoles esperar o quarto escalão de tropas brasileiras que chegaria a 23. O major, então, me perguntou:

— Você prefere esperar o escalão ou uma coisa melhor?

A "coisa melhor" era a ofensiva brasileira do dia 21 sobre o Monte Castelo. Manhã cêdo, no QG recuado, fomos avisados de que a nossa artilharia abria cerrado fogo, naquela noite, contra posições inimigas nas montanhas que há três meses nos barravam o caminho. Tomamos um café apressado, enchemos os bolsos de chocolate e "chicle", e soltamos nossas viaturas até o QG avançado. Os "jeeps" necessários já esperavam os correspondentes, e cada qual subiu no seu e procurou, na frente, o melhor lugar para uma observação total da luta. (Ainda escreverei qualquer coisa sôbre o combate mudo e afanoso entre correspondentes de guerra á procura de um melhor assunto ou de uma novidade inédita). Creio que a sorte me protegeu, ou meu "jeep" andou mais depressa, não sei: o certo é que tomei de assalto o QG Avançado do general Cordeiro de Faria e lá me instalei por todo o dia. Eram precisamente oito da manhã quando o general me cedeu seu lugar, diante da potentíssima luneta binocular, e me disse:

— Começamos a atacar ás 6 da manhã. As tropas em ofensiva constituem o Primeiro Regimento de Infantaria, o "Sampaio". Os seus três batalhões avançam na seguinte ordem: o 1º, comandado pelo major Olivio Gondim de Uzeda, segue pela esquerda; o 2º, comandado pelo major Sizeno Sarmento, vai pelo centro, e o 3º comandado pelo tenete-coronel Emilio Rodrigues Franklin, partirá da direita. Nossa intenção é envolver todo o morro e, em coordenação com a ofensiva americana que já conquistou Belvedero, arrancá-lo das mãos nazistas até o fim da tarde de hoje.

EM AÇÃO O GENERAL CORDEIRO DE FARIA

Vejo, através da luneta, os nossos pracinhas agachados lá na frente, grupos aqui e ali rastejando em direção ao cume de onde atiram, com suas curtas e sinistras gargalhadas, as terriveis "lurdinhas" alemãs. Agora mesmo um deles encostou-se num pedaço de muro destruido e aponta sua "thompson" para qualquer lugar lá em cima. Os morteiros nazistas rebentam das do Sul, mas nossa artilharia reinicia seu canhoneio sistemático e certeiro, como fizera toda a noite. Escuto os silvos das granadas sôbre nós, vejo-as explodirem lá adiante, numa corôa de fumaça que cáa sôbre o Castelo como uma aureóla de chumbo. Uma de nossas baterias parece que perdeu a mira, e seis tiros explodem aquém, quase num determinado setor brasileiro. O general Cordeiro dá ordens sêcas e rápidas, e durante alguns minutos seus ajudantes de ordens procuram, através dos cinco telefones de campanha e dos dois rádios, localizar o canhão amalucado. Finalmente o capitão Durval de Alvarenga Souto Maior, comandante da 1ª Bateria do 1º Grupo, descobre que o canhão pertence á sua unidade. Há uma ordem rápida pelo rádio, e os tiros agora estão perfeitamente ajustados no eficiente conjunto de toda a artilharia. A' esquerda, sôbre posições americanas além de Belvedero, cinco ou seis "Thunderbolts" descem em picada, rápidos como um peso depencado de cima, e metralharam impiedosos os nazistas em ofensiva.

A DISPOSIÇÃO DOS BRASILEIROS

Ja enviei via telegrafica a historia dos principais instentes da ofensiva do 1º Regimento, e a intenção desta reportagem é apenas de recapitular o que fôra dito de uma maneira rápida, acrescentando possiveis detalhes que escapaam aos telegramas. Quando cheguei ao Posto de Observação do general Cordeiro, duas ou três horas depois de iniciada a ofensiva, a situação era mais ou menos esta: os batalhões avançavam, com exceção do 2º, comandado pelo major Sizeno, que partiria ás 11,35 de Gaggio Montano. Os nazistas tentavam impedir a progressão dos brasileiros com um fogo concentrados de morteiros. Eu sabia que a conquista de Castelo só seria efetuada depois que os americanos, que partiriam de Belvedero, houvessem se apoderado de Toraccia, um pico que, atrás, dominava certa parte do morro sôbre o qual avançavam nossos homens. O ataque americano, que começara na noite anterior, estava sendo efetuado por toda uma divisão especializada, a 10ª de Montanha, recentemente chegada a este setor. Naquele momento, 10 da manhã, os norte-americanos se encontravam em determinado ponto além de Menzacena, meio caminho entre Belvedero e Toraccia. Manzacena ficara em poder de um dos batalhões brasileiros, com o qual os americanos haviam se encontrado pela manhã. Então a ofensiva combinada, no lado direito, tomou o seguinte aspecto: os brasileiros deixaram alguns homens em Menzacona e seguiram em direção a Castelo, pela esquerda e comandados pelo major Uzeda; os americanos foram á frente, em direção a Teraccia.

A MARCHA DOS ACONTECIMENTOS

Dai por diante, os acontecimentos se sucederam nesta ordem, conforme me dizem os quasi indecifraveis apontamentos que fui tomando, ás carreiras, entre uma olhada de binóculo e uma informação dos radios:

— Ao meio-dia o general Clark, comandante da frente italiana, o general Truscott, comandante do Quinto Exército, o general Crittenbergen e o comandante em chefe das Fôrças Aéreas do Meditrraneo estiveram em visita ao general Mascarenhas de Morais, no seu Posto de Observação, precisamente três quilômetros á direita do PC do general Cordeiro;

(Continua amanhã)

CASA BANCARIA NORTE-RIO-GRANDENSE S. A.

RUA CEL. BONIFACIO 202 — TELEG.: 1577

COBRANÇAS — DEPOSITOS — EMPRESTIMOS

Transferencia de numerario para Rio, Recife, Fortaleza, Mossoró, Martins, Jardim do Seridó, etc.

Expediente: — 9 ás 11 e 13,30 ás 15 horas

Sábados: — 9 as 11

Ouçam a Z. Y. B.-5 Rádio Educadôra de Natal

EM FRANCA RETIRADA

PARIS, 21 (AP) — O Comando Alemão lançou suas melhores tropas nas defesas das linhas da cabeça de ponte de Remagen, onde os remanescentes da 1ª Divisão de Paraquedistas e da 6ª Unidade de Elite foram vencidas pelas fôrças de Hodges. Neste momento, os nazistas estão em franca retirada através da área cortada por dois rios secundarios, em Sien, aparentemente convencidos da impossibilidade de expulsar os yankees da cabeça de ponte na margem oriental do Rheno.

"O DIARIO" ... Vale a pena ler ... Vale a pena ler

Whiskies-Champanhes-Cervejas-Guaranás

VINHOS

nacionais e extrangeiros

Conhaques e outras bebidas

O maior sortimento da praça

Para sua festa de aniversario faça-nos a sua encomenda

ARMAZEM NATAL

Av. Rio Branco, 565-Fone 1210-C. postal, 26-End. Tel. "QUINHO"

Estivas, cereais, conservas, frutas enlatadas, sabonetes, papel manilha e almasso, vassouras e espanadores, oleos comestiveis, charutos e um sem numero de outros artigos de primeira qualidade

Bebidas geladas á qualquer hora

Vendas em grosso e a retalho

RADIOFONIA

Dentro de mais alguns dias estará definitivamente encerrado o certame radiofonico que oferecemos á opinião dos sem-filistas potiguares para a escolha das melhores vozes do "cast" norte-riograndense.

Ultimamente de maneira mais acentuada, tem se firmado, de maneira entusiasta, o movimento por parte da legião de ardorosos fans nesta campanha de Arte que empreendemos e que tão auspiciosos resultados continua obtendo.

Dia a dia são ampliados os numeros de votos nos participantes de cada elenco. Os apreciadores das qualidades vocais de Glorinha Oliveira prosseguem no firme proposito de manter a sua candidata em primeiro plano. Por outro lado, os admiradores de Zezé Gomes que o fizeram aparecer, ha poucos dias, como um dos valores mais credenciados ao titulo máximo, conservam, ainda, o nome do jovem cantor na vanguarda do náipe masculino.

Será que os primeiros classificados mantenham até o próximo dia 31 os seus postos de honra?

Passemos aos resultados deste dia :

CANTORAS

Glorinha Oliveira	778 votos
Terezinha Maia	362 votos
Maria Izabel	311 votos
Ionides Albuquerque	124 votos

CANTORES

Zezé Gomes	572 votos
Ubaldo Lima	531 votos
Jacinto Maia	267 votos
Hianto Almeida	164 votos
Paulo Bezerra	103 votos
Alzir Gomes	99 votos

ZYB-5 Emissôra Potiguar dos Diários e Rádios Associados

PROGRAMA PARA HOJE:

18.00 — Ave Maria
18.04 — Bôa Noite
18.05 — Gravações
18.15 — Panorama Esportivo
18.25 — Jornal Falado
18.30 — Aventuras de Tarzan
18.45 — Programa Oficial do Estado
19.00 — Hora Certa
19.02 — Maria Izabel
19.15 — Vocalistas Potiguares
19.30 — Jacinto Maia
19.45 — Jazz
19.55 — Noticias de todo o País
20.00 — HORA DO BRASIL
21.00 — Melodias do Passado
21.25 — Jornal Falado
21.30 — Gravações
21.58 — Até amanhã
22.00 — Caracteristica Final

PARA AMANHA

10.00 — Marcha Inicial
10.02 — Bom dia
10.03 — Orq. de Boulanger
10.15 — Odete Amaral
10.30 — Orq. de Freddy Martin
10.45 — Nuno Roland
11.00 — Orq. Lecuona Cuban Boys
11.25 — Jornal Falado
11.30 — Charlo
11.45 — Panorama da Guerra
11.50 — Noticias de todo o País
11.55 — Garoto
12.00 — Hora Certa
13.00 — Até mais tarde
16.00 — Transmissão da Procissão do Encontro
17.45 — Variedades de Ritmos
18.00 — Ave Maria
18.04 — Bôa Noite
18.05 — Gravação
18.15 — Panorama Esportivo
18.25 — Jornal Falado
18.30 — "O Vingador"
18.45 — Programa Oficial do Estado
19.00 — Hora Certa
19.02 — —Ubaldo Lima
19.15 — Pianista Pedro Duarte
19.30 — Hianto Almeida
19.45 — Trio de Saxofones
19.55 — Noticias de todo o País
20.00 — HORA DO BRASIL
21.00 — Orquestra de Salão
21.25 — Jornal Falado
21.30 — Gravações
21.58 — Até amanhã
22.00 — Caracteristica Final
12.02 — Gazeta Sonora
12.10 — No mundo do cinema
12.15 — Gravação
12.25 — Jornal Falado
12.30 — Retransmissão da P.R.E.-9

O estado...

(Conclusão da 2ª pagina)

disposição. Essa predisposição verifica-se de ordinário entre os trabalhadores já uma vez atingidos, em cujo aparelho sensorial a memória do fato exerce evidente pressão de pavor. Sabe-se, por exemplo, que aos pilotos de aviação envolvidos em um desastre do qual escapam se prescreve que voltem imediatamente a voar. O bom êxito do segundo vôo apaga-lhes a lembrança do primeiro mal sucedido, restaura-lhes a confiança em si mesmos, enrija-os para a serenidade indispensável. E', portanto, a serenidade no trabalho o que de melhor se deve diligenciar como prevenção do acidente, já porque ela suprime ou diminui as falhas subjetivas do empregado, já porque existirá em função da segurança que o empregado encontra em cada instrumento e em cadá secção de seu serviço.

As condições encontradas pelo dr. Salmont nas fábricas dos Estados Unidos exprimem verdadeiramente um estado de trabalho, vamos assim chamá-lo. E' o estado de trabalho o que vale desenvolver contra o acidente, venha êle das falhas subjetivas do operário, venha das falhas objetivas da organização, cumprindo, pois, atacar o problema por dois lados: selecionando e educando o operário, melhorando e aperfeiçoando a organização.



Temos o prazer de anunciar a reabertura do nosso serviço radiotelegráfico para París e demais pontos da França libertada

Para mais informações

Cia Radio Internacional do Brasil

Rua Coronel Bonifácio, 223 — Telefone: 1.249

GRINT 12.917-N

A autoridade...

(Conclusão da 2ª pagina)

tou sem protesto o decreto da Ditadura que dissolvia o Partido e com a Ditadura continuaram colaborando os seus mais destacados membros. Moralmente decaiu, caduceu o Diretorio naquela noite inesquecivel do mes de novembro de 1937, em que a maioria dos seus membros aceitou o regime autoritario, rasgando de alto a baixo o programa partidario e conspurcando um longo passado de lutas pela liberdade. Tudo isto, programa e tradições, teria sido definitivamente sepultado, se tres dos seus membros não houvessem protestado, retirando-se da corporação que desertava para bandear-se ao campo da Ditadura, e se outros não houvessem nobremente reconhecido o seu erro mais tarde.

Mas os signatarios da "Advertencia"? Estes pecaram conscientemente e se mantem impenitentes. Não foi erro de apreciação, não foi fraquezo momentanea de animo. Não. Porque, se o fôra, esta seria agora a ocasião em que resgatassem as suas faltas e, costritos, reingressassem nas fileiras do Partido.

Qual é, com efeito, a situação em que se encontra o País? Forçada pelas circunstancias, teve a Ditadura de admitir a idéia de eleições e prometeu-as para breve. Que iriam decidir, em suma, tais eleições? Essa coisa muito simples, que está ao alcance de qualquer pessoa, mas é de fundamental importancia: se vai continuar o regime autoritario da carta de 1937, ou se voltará a implantar-se a democracia. E' uma decisão a que não se pode fugir, em dilema de que não se pode escapar. Depois de longos anos de tutela e coação, prometem-nos que a Nação será chamada a falar. Assim, se falar, terá que decidir, e, decidindo, terá de escolher entre uma coisa e outra, entre autocracia e democracia. Decidirá pela democracia, só poderá decidir por ela, se votar no candidato das correntes democraticas; decidirá pela autocracia, se der os seus votos ao sr. Getulio Vargas, ou ao candidato que ele houver por bem indicar. Nunca teve o eleitorado nenhum problema tão simples e tão facil de resolver.

Entretanto, que fizeram os homens que se julgam agora com autoridade para advertir os libertadores? Começada a luta, vieram formar ao lado da democracia, rompendo os seus vinculos com a Ditadura? Não. Continuam atados, á espera do candidato que esta lhes queira dar.

Tal era a grande oportunidade que se lhes oferecia para se reconciliarem com o Partido, e que eles não quiseram e não souberam aproveitar, porque neles morreu o Partido há mais de sete anos, quando se mancomunaram com a Ditadura.

Por isto, querem que os Libertadores esperem; por isto reclamam um programa os que rasgaram o seu programa, como se não fôra um grande, imenso e vital programa restaurar a democracia neste país. São pecadores impenitentes. Abandonaram a causa democratica em 1937 e continuam contra ela em 1945.

Não têm, pois, autoridade para se dirigirem aos verdadeiros libertadores os signatárias da advertencia. Poderão tê-la, e essa se lhes poderá reconhecer irrestritamente, para se dirigirm aos que, tambem como êles, rasgaram o programa e esquecem as tradições do seu Partido.

Bôa Oportunidade

VENDEM-SE dois aparelhos de cinema Pathé Fréres e seus pertences. A tratar com Noel Ribeiro Dantas, á Rua Pres. Bandeira, 870 — Alecrim

A "Casa Internacional" de

RAIMUNDO GERMANO DE SOUZA

especialista em materiais usados para carros e caminhões vende, por motivo de transferencia para novas instalações do mesmo ramo

Chapas para fogões, carrocerias de carros, tanques de gazolina e ferros fundidos a preços sem competencia

AVENIDA RIO BRANCO, 314 NATAL — R.G.N.

CINEMATOGRAFIA

Critica do Dia

COTAÇÃO:
0 — Pessimo.
1 — Sofrivel.
2 — Regular.
3 — Bom.
4 — Otimo.
5 — Excepcional.

DUAS MULHERES

— 4 —

Traçando-se um paralelo entre o cinema estadunidense e o seu colega francês, uma grande diferença é imediatamente comprovada. O cinema de Hollywood é sem duvida alguma o melhor cinema do mundo naquilo que se refere á tecnica cinematografica, ou melhor, aos cenarios, á luxuosidade das produções, á fotografia, a tudo aquilo que se prende ao ponto de vista material. O cinema francês supera entretanto o americano na beleza e realismo dos seus argumentos e, em parte, na interpretação de seus protagonistas. Há um pouco mais de vida, há um pouco mais de sentimento. "Duas Mulheres", é indubitavelmente um belissimo filme. Estrelado por dois grandes nomes do cinema francês, Pierre Blanchair e Blanchette Brunoy, (que já vimos na inesquecivel produção da Arts Film: "La Bête Humaine",, "Duas Mulheres" . pe a beleza do seu entrecho, e pela segurança com que seus interpretes se conduzem, um celuloide digno do cinema de nossos dias. Há, ninguem pode negar, falhas lamentaveis na produção: fotografia ora muito clara, ora muito escura, pobreza de cenarios, etc. Entretanto, a historia filmada, um grandioso drama humano em que duas mulheres amam ao mes

(Continua na 8ª página)

Fornituras e Utensilios para Ourives

— e —

Relojoeiros

Balanças para oficinas — Para brilhantes — Laminadores — Tornos para relojoeiros — Banhos para dourar e pratear — Cordas, vidro para relogios, etc.

Peças prospectos com a

CASA MASETTI

Rua Seminario, 131|135 — São Paulo

OPORTUNIDADES

Os anuncios desta secção são irradiados, gratuita e diariamente, no programa da ZYB-5, de 10 ás 11 horas

VENDEM-SE 1 terreno á Av. Rio Branco, 452, 4 casas á Travessa Auta de Souza, esquina com a 13 de Maio. 1 terreno á Rua 13 de Maio, 476. Tratar na Cooperativa Central de Credito, ex-Caixa Rural de Natal.

—

VENDE-SE o engenho "Recreio" situado a dois quilometros da cidade de Pedro Velho (Vila Nova), todo irrigado com força hidraulica para o movimento deste, servindo tambem para outras industrias. Facilita-se o pagamento. A tratar com o proprietario na mesma cidade.

—

O BRASIL PRECISA DA AVIAÇÃO

Subscrevam ações das Linhas Aéreas Brasileiras (em organização).

Capital: Cr$ 50.000.000,00 Ações de Cr$ 200,00.

Agentes no Estado do Rio Grande do Norte: Pedroza & Irmão Limitada. Tavares de Lira, 96 — 1º.

—

A "CASA FARACHE"
calçados e artigos para
— homem —

Avisa ao publico e á sua distinta freguesia, que acaba de receber novo, variado e escolhido sortimento de: — Sapatos para homem, senhora e criança. Camisas, cuecas, pijamas, gravatas, meias, enfim, tudo para homem. Calçados para passeio e para esporte. Ketes, tenis, sandalias, etc., etc,

Preços reduzidissimos, conforme a tradição da casa.

Travessa Mexico, 89 — Ribeira.

O CURSO SÃO JOSE' está preparando a primeira turma de candidatos ao Curso Ginasial pelo art. 91. Aulas diarias, a partir das 19 horas, no Instituto de Musica, ministradas por selecionado corpo docente.

O CURSO SÃO JOSE' está preparando, tambem, a primeira turma de candidatos a concursos bancarios, com a cadeira de Contabilidade a cargo do prof. Ambire Pinheiro.

Matriculas abertas. Informações no próprio Curso, ou pelo tel. 11.45.

—

VENDE-SE um caminhão Chevrolet-Gigante, tipo 1938, semi-novo por preço de ocasião. Tratar com o proprietario no Armazem Confiança á Praça Gentil Ferreira — Alecrim — Natal.

—

VENDE-SE, proximo ao Mercado do Alecrim, um confortavel armazem, com 4 portas de frente, prestando-se para qualquer ramo de negocio. Trata-se no mesmo, na rua Amaro Barreto, 1435.

—

VENDEM-SE a casa e mercearia á rua Satiro Dias nº 1.361, um moinho com motor para caldo de cana, otimo ponto comercial fazendo bons apurados. A tratar na mesma.

—

VENDE-SE um terreno situado á rua Trairi, nas imediações da Praça Pedro Velho. Tratar á Av. Rio Branco, 608.

ABC e America decidirão o campeonato de aspirantes

Será em "melhor de tres"--Designadas as datas de 25 do corrente e 1º. de abril--A venda dos ingressos para a temporada do Maguari

A Federação Norte-Riograndense de Desportos acaba de designar as datas de 25 do corrente e 1º de abril próximo para realização das partidas da serie "melhor de três" entre os quadros de Aspirantes do América e do ABC.

Trata-se da decisão do campeonato dessa categoria, no qual rubros e alvi-negros chegaram ao fim empatados.

A primeira partida será a preliminar do encontro de domingo entre o Combinado e o ABC. A segunda, a preliminar do grande e sensacional prélio inter-estadual entre as equipes dos campeões do Ceará e do Rio Grande do Norte. Se houver necessidade de uma terceira partida será designada a data para a mesma, após temporada do Maguari.

Quer dizer, assim, que a

(Continua na 8ª página)

Domingo, Ceará Mirim receberá uma delegação esportiva de Natal

O Fluminense enfrentará o Centro Esportivo Atletico F. C.

Com destino á cidade do Ceará Mirim, seguirá no próximo sábado, ás 17 horas, pelo horario da Central, a representação pebolista do Fluminense Futebol Clube, desta capital, integrado por conhecidos valôres do nosso futebol como sejam, Jessé, Lazito, Piôlho e Luci.

Na visinha cidade, o onze do Fluminense disputará uma partida inter-municipal, enfrentando o forte conjunto do Centro Esportivo e Atlético.

Para receber a embaixada natalense a diretoria do Centro está preparando festiva recepção.

A delegação do Fluminense seguirá sob a chefia do desportista Washington Ferreira, tendo como secretário o esportista João de Vasconcelos Filho; tesoureiro, Aldemario Silva, orador, João Carvalho e Diretor Técnico, Luci Pinheiro.

O quadro de jogadores é o seguinte: Ferreira, Eliezer, Luci, Lazito, Piôlho, Ciro, Murilo, Paiva, Mélo, Jessé, Jorge Luiz e Almir.

O Central excursionerá domingo a Extremoz

Aguardado com ansiedade o encontro de futebol com o clube daquela localidade

Domingo próximo, o Central F. C. desta capital e que recebe a orientação do sr. José Canuto, excursionará até Extremoz.

Durante essa visita o clube ferroviario terá oportunidade de medir forças com o Extremoz Esporte Clube a cuja frente se encontra João Xavier, importante encontro de futebol para os moradores daquela vila.

Nesse mesmo dia correrá um trem de recreio, até Extremoz, partindo desta capital ás 7 horas e regressando no mesmo dia á tarde.

Bonus de Guerra
COMPRA-SE
Frei Miguelinho,
58 — 1º andar

Leiam
"O DIARIO"

Um quadro mixto do Fluminense ir áa São Lourenço

RIO, 22 (Meridional) — O Fluminense pediu licença a F.M.F. para jogar domingo em São Lourenço contra o Vasco da Gama local.

O tricolor excursionará com um quadro mixto.

O Flamengo jogará amanhã em S. Paulo

RIO, 22 (Meridional) — O Flamengo seguirá, amanhã, de avião, para São Paulo e á noite do mesmo dia enfrentará o Palmeiras.

A delegação rubro-negra regressará sábado, tambem por via aérea.

Não obteve prioridade

RIO, 22 (Meridional) — O Vasco da Gama não obteve prioridade para jogar com seu uniforme branco. Todavia poderá pedir licença por semana, sendo esta concedida de acordo com as conveniencias.

O grêmio cruzmaltino pediu permissão para incluir no quadro que participará do Torneio Relampago os jogadores Augusto, João Pinto, Rubens, Jair e Lelé, cujos contratos não estão devidamente regularizados.

TOSSES? BRONQUITES
VINHO CREOSOTADO

O Vasco da Gama e o Botafogo visitarão São Paulo

S. PAULO, 22 (Meridional) — Ao que conseguiu apurar a reportagem da Meridional, a diretoria do São Paulo acertou a vinda do Vasco da Gama do Botafogo a esta capital.

O grêmio vascaino deverá jogar aqui no dia 28 ou 29 do corrente e o Botafogo atuará depois de 22 de abril, quando será encerrado o Torneio Relampago.

Atividades do Aero Clube no setor esportivo

Na sua ultima reunião, a diretoria do Aero Clube resolveu levar a efeito uma série de matinais esportivo-dansantes combinadas com outras diversões como jogos de pingue-pongue, xadrez, etc.

Essas matinais serão iniciadas domingo próximo.

Cogitam, tambem, os dirigentes do Aéro Clube de criar um parque infantil.

ALIANÇA DA BAHIA
CAPITALIZAÇÃO S.A.
COMPANHIA BRASILEIRA PARA INCENTIVAR O DESENVOLVIMENTO DA ECONOMIA
SEDE SOCIAL: BAHIA - CAPITAL SUBSCRITO: CR$ 2.000.000,00
CAPITAL REALIZADO: CR$ 800.000,00

AMORTIZAÇÃO DE FEVEREIRO DE 1945

05.530 07.755 14.998 07.116 11.148

AMORTIZADOS COM 60 MIL CRUZEIROS

Sr. Severino Afonso de Albuquerque, p.s. neto José Henrique — Recife PERNAMBUCO
Sr. Severino José de Lyra — Vitória — PERNAMBUCO — (Liberado)
D. Maria Macêdo Chaves — Belo Horizonte — MINAS GERAIS — (Liberado)

AMORTIZADOS COM 30 MIL CRUZEIROS

Sr. Lauro Gobbi — Igarapava — SÃO PAULO
Sr. Ovidio Grassi, p. s. f. Luiz Fernando — Avaré — SÃO PAULO
Sr. Reskalla Rebeiz — Ribeirão Bonito — SÃO PAULO
— Tecelagem de Sêda de Algodão de Pernambuco, S. A. — Recife — PERNAMBUCO
Sr. Teodomiro Teixeira Viana — CAPITAL FEDERAL — (Liberado)

AMORTIZADOS COM 24 MIL CRUZEIROS

Sr. Francisco A. Corrêa — CAPITAL FEDERAL
Sr. Alexandre Buccini — Vila Esperança — S. PAULO
Sr. Izaltino Vieira — Cerqueira Cézar — S. PAULO
Sr. Antonio Castro Guimarães — Corumbaiba — GOIAZ
D. Maria do Céu da Silva Costa — João Pessôa — PARAIBA

AMORTIZADOS COM 12 MIL CRUZEIROS

Sr. João Joaquim da Silva, p.s.f. Inês Maria — Barbalha — CEARA'
Cel. Francisco Grangeiro de Albuquerque Filho, p.s.f. Yêda — Recife — PERNAMBUCO
Sr. João Osvaldo Dal Portos — S. Paulo — SÃO PAULO
Sr. Jurandir Bonifacio Mentel — CAPITAL FEDERAL
Sr. Vitorino Alcides Pereira da Silva — Porto Alegre — R. G. DO SUL
Sr. João Puerraro — Getulio Vargas — RIO GRANDE DO SUL
Sr. Antonio Centeio, p.s.f. oJaquim — Manáos — AMAZONAS
Srs. A. Nogueira & Irmãos — Recife — PERNAMBUCO
Sr. Vital França Pinto — SALVADOR — Bahia
Sr. Adelino Ferreira Marquez — CAPITAL FEDERAL
Sr. José Erasmo Ramos Grossetti — Santa Maria — RIO GRANDE DO SUL
Sr. José B. Braga — Mogi das Cruzes — SÃO PAULO (Liberado)
Sr. Calil Attuy — Bariri — SÃO PAULO — (Liberado)
— Bar Jangadeiro Ltda. — CAPITAL FEDERAL — (Liberado)
Sr. Francisco Carlos Guanevald, p.ss.fs. — Pelotas — R. G. DO SUL - (Liberado)
Srs. Mendonça & Cefaly — Araraquara — SÃO PAULO — (Liberado)
Sr. Nicolau Piedade — Assis — SÃO PAULO — (Liberado)
Sr. Douglas J. Hillier — CAPITAL FEDERAL — (Liberado)
Sr. Augusto José da Silva, para seus filhos - Recife - PERNAMBUCO - (Liberado)
Sr. Estevam Remigio de Freitas — Limoeiro do Norte — CEARA' — (Liberado)

AMORTIZADOS COM 6 MIL CRUZEIROS

— Caixa Auxiliadora dos Funcinários do Banco do Comércio — CAPITAL FEDERAL
Sr. Sebastião Ferreira Pinto — Celina — ESPIRITO SANTO
Dr. Marcilio C. Mindelo — Recife — PERNAMBUCO
Sr. Sergio Lorelli — São Paulo — SÃO PAULO
Sr. Oswaldo Kopschina p. s. esposa d. Julieta — Porto Alegre — RIO GRANDE DO SUL — (Liberado)
Sr. Pedro de Figueiredo Machado — Niteroi — RIO DE JANEIRO — (Liberado)
Sr. Sebastião Xavier da Costa — Santos Dumont — M. GERAIS — (Liberado)
Sr. Mario Vallilo — São Paulo — SÃO PAULO — (Liberado)
Srs. Alberto Gonçalves & Cia. — São Paulo — SÃO PAULO — (Liberado)
D. Maria Isabel Cunha — Salvador — BAHIA — (Liberado)

O PROXIMO SORTEIO REALIZAR-SE-A' EM 29 DE MARÇO DE 1945
Correspondentes Regionais
CESAR & CIA. LTDA. — RUA CEL. BONIFACIO, 175 — NATAL

"O Melhor Titulo DENTRO DO Melhor Plano PELA Melhor Sociedade de Capitalização"



A enceradeira LUSTRENE é pratica e de facil manejo e trabalha automaticamente lustrando e encerando com perfeição

Peça uma demonstração sem compromisso ao distribuidor

CARLOS LAMAS

Rua Dr. Barata 233

Fone 1159 — Natal

Novamente vitorioso em Porto Alegre o Vasco da Gama

O Cruzeiro foi derrotado pela contagem de 5 x 3

RIO, 22 (Meridional) — Na sua segunda apresentação em gramados gauchos, a equipe do Vasco da Gama, desta capital, enfrentou, ontem á noite, o quadro do Cruzeiro, de Porto Alegre.

No primeiro tempo o onze local conduziu-se melhor, mas a vantagem no placard foi, não obstante, do clube carioca que marcou três tentos contra um do Cruzeiro. Os autores dos goals do Vasco foram Chico, aos 20 minutos, e Massinha, que entrara no lugar de João Pinto. O Cruzeiro abriu a contagem, aos 15 minutos, por intermedio de Louzada.

Na fase final, os vascainos dominaram a partida elevando a contagem para cinco tentos, por intermédio de Berascocheia e Jair, que foi a grande atração da noite. Nos minutos finais, o Cruzeiro reagiu e marcou mais dois goals, sendo autores Rombardi e Louzada, de penalty.

O quadro do Vasco da Gama apresentou a seguinte formação: Barbosa, Rafaneli e Sampaio; Berascocheia, Ni-ton e Argemiro; Cordeiro, Lelé (depois Ademir), João Pinto (depois Massinha), Jair e Chico.

Vejam o R.G. do Norte - diz o sr. José Americo aos paraibanos

"A Paraiba não pode desertar"--Expressiva e vibrante mensagem do lider democratico aos seus amigos e correligionarios--Campanha de reeducação politica

RIO, 22 (Meridional) — O sr. José Américo é hoje uma das figuras centrais das oposições coligadas.. Abrindo os debates politicos, através da imprensa, tornou-se um dos nomes mais destacados da vida nacional, quer pelo seu passado, quer pela intensa atividade que vem desenvolvendo em favor da candidatura do brigadeiro Eduardo Gomes.

APELO A' PARAIBA

Afastado de seu Estado natal há alguns anos, o sr. José Américo acaba de dirigir um apêlo aos seus correligionarios e amigos da Paraiba, concitando-os á união em torno do candidato das oposições. E' a seguinte a sua mensagem :

"Peço aos amigos que se congreguem e organizem para que a Paraiba, que jamais faltou aos grandes chamamentos do civismo e da liberdade, não passe pela vergonha, nesta hora, de desertar da honra do seu povo altivo. Quando tudo que há de mais puro e consciente no patriotismo e na inteligencia do Brasil se levanta para salvar a patria do reacionarismo que a desvirtua e pretende manter-se nos mesmos moldes grosseiros, sob a capa da democracia, não podemos alienar nossas tradições e nosso patrimonio de independencia e dignidade publicas, ficando indiferentes a essas imponentes demonstrações que se colocam á altura dos mais belos movimentos históricos da nacionalidade. Vejam, mais de perto, Pernambuco, vejam o Rio Grande do Norte, vejam o Ceará. Todos cumprem eu dever e nossa terra tem deveres ainda mais imperativos. Nesta campanha não olhemos para as divergencias de ontem, serão igualmente dignos todos que se decidirem a salvaguardar a dignidade da Paraiba e o futuro do Brasil. Temos um nome, o do brigadeiro Eduardo Gomes, que surgiu com o impeto de uma aclamação nacional. Vamos com ele mostrar ao mundo de apos-guerra que uma grande nação como a nossa não poderia ser a unica a permanecer alheia ás glorias e aos beneficios da democracia e da liberdade que os nossos proprios irmãos estão conquistando. Esperem-me que irei lutar, ombro a ombro, com as nossas fileiras, como sempre lutei, agora, mais do que nunca num plano superior que consagre os propósitos em que estamos de reeducação politica nesta nova etapa da vida republicana do Brasil".

O DIÁRIO

NATAL — Quinta-feira, 22 de Março de 1945

Constituida a comissão de recepção á embaixada de estudantes de Caicó

Um convite especial a mons. Valfredo Gurgel

De um entendimento havido entre os diretores da U.N.R.E. ficou resolvido a constituição de uma comissão especial de recepção, afim de estudar o programa das homenagens a serem prestadas aos componentes da embaixada de estudantes de Caicó, que visitará esta Capital, em Abril próximo.

A comissão de recepção, é o seguinte :

Presidente: Elder Furtado. Coordenador de Programa : José Guara. Secretario : Dari Dantas. Orador : Murilo Melo Filho. Diretor de Publicidade : José de Alcantara Barbosa. Diretor Social : Ney A. Marinho. Diretor de Esportes : João Xavier.

O convite oficial, ao Mons. Valfredo Gurgel, Presidente de Honra da Embaixada do Ginasio Seridoense, será feito pessoalmente pelos estudantes José Guará e Ney Aranha Marinho, que nesse sentido, viajarão amanhã, com destino a Caicó, retornando a esta cidade na próxima terça-feira.

RADIO-CONCURSO

Qual a melhor cantôra da Z.Y.B.-5 ?

Voto em ....

Qual o melhor cantôr da Z.Y.B.-5 ?

Voto em ....

Votante ....

Frente unica...

(Conclusão da 1ª pagina)

canti — Severino Patrocinio — Sylvio Motta — Epitacio Rodrigues — Absidio Prazeres — Jose Cavalcanti — Jayme Barbosa — Antonio Heracilto do Rego — Severino Farias — Manuel Veiga — Joao Baptista de Souza — Jose de Barros Vieira — Jose Galdino da Costa — José Oliveira — coronel Braz Bezerra — Severino Almeida — Adolpho Celso Ucno Cavalcanti — José de Franca Assumpção — Antonio Bezerra de Barros — Manuel Gomes da Rosa — Lamartine Correa — Getulio Mendes — coronel Renovato Corvelo — Luiz Alves da Silva — Raymundo Aragão — Severino Paes de Andrade — Jose Genuino da Cunha — Luiz Gomes Filho — Isamel de Góes Lima — Antonio Lima — Luiz Ramos Leal — Luiz de Góes Lima — José Teixeira Leite — Sa Leal — José Felix de Farias — coronel Archimedes Bandeira de Mello — Joaquim Correia Xavier de Andrade — Eliud Falcão Correia Lima — Antonio Vieira de Vasconcelos — Maria de Araujo Lima — Julio Gonçalves de Lima — Alberes Coutinho do Rego — Balthazar Pinto — Manuel Pinto — Leão Diniz de Souza Leão — Ancilon Ferraz — Carlos Araujo — Aristides Sampaio — Thomaz Times — Nestor de Souza Filho — Francisco Ramarico de Barros e Silva — Cesario de Mello — Tertuliano Silva — padre Nelson Carvalho — Aurino de Sá Cavalcanti — Alberto Bezerra — João Menezes — Marcos Pessoa de Mello — Luiz Seixas — prof. Pinto Ferreira — prof. Gentil Mendonça — prof. Mario Neves Baptista — Lael Sampaio — Joao Pinto Lapa.

A reunião a que se refere a nota acima foi realizada no dia 15 do corrente, no Colegio Padre Felix. Proximamente, sera formado, dentre os nomes acima, um diretorio central, para a direção imediata da campanha politica".

Solidarizaram-se com a "frente unica" pernambucana varios elementos residentes nesta capital : os srs. prof. Castro Barreto — Edgard Toledo — João Cabral Filho — Gumercindo Cabral de Vasconcellos — Arquimedes de Mello Netto — Luiz Jardim — Raphael Correia de Oliveira — Alfredo Medeiros — Octavio Simões Barbosa — Gustavo Simões Barbosa — Mauro Motta — Mauro Monteiro — José Borba Nunes Machado — S. de Rangel Moreira — Constantino Lins Bezerra Cavalcanti — Antonio Rangel de Torres Bandeira — Helio Walcacer — Breno Accioly — Alberto Coutinho — Luiz Wanderley — Antonio França — Arthur Ramos Leal — Waldemar Ramos Leal — Soreto Pinheiro.

Srs. DENTISTAS
Comprem pelo
REEMBOLSO POSTAL
PREÇOS MODICOS
SORTIMENTO INCOMPARAVEL
Solicitem LISTA de PREÇOS
DEPOSITO DENTARIO MASETTI
O melhor em Artigos Dentarios
SEMINARIO 131-135 - CAIXA 29 - S. PAULO

Secção Religiosa

PROCISSÃO DO ENCERRO HOJE, NESTA CAPITAL

Realiza-se hoje, á noite, nesta capital, a tradicional Procissão do Encerro, que sairá da Catedral para a Igreja do Bom Jesus das Dores.

Essa importante cerimonia religiosa é promovida pela veneravel Irmandade do Senhor dos Passos, que já publicou a pauta dos seus associados que terão de fazer a guarda de honra do S. Sacramento.

Ouçam a Z.Y.B.-5 Radio Educadora de Natal

LEGIÃO BRASILEIRA DE ASSISTENCIA

Do sr. Origenes Monte, recebemos comunicação de que m data de 15 de março corrente, assumiu o exercicio das funções de Secretario da Comissão Estadual e de Superintendente do Serviço Social da Legião Brasileira de Assistência, para as quais foi designado pela exma. sra. Presidente da referida Comissão.

ABC e America...

(Conclusão da 7ª pagina)

tarde esportiva do dia 25 terá mais essa atração para os aficionados natalenses.

OS INGRESSOS PARA A TEMPORADA DO MAGUARI

Sôbre a próxima temporada do Maguari, a diretoria da Federação tomou ontem providências relativamente á venda dos ingressos.

Assim é que a partir do dia 28 e até o dia 31 estarão os mesmos á venda na redação deste vespertino, até ás 11 horas.

Nos dias 30 e 1º de abril, na séde da filial da Cruz Vermêlha, á Avenida Rio Branco, até ás 11 horas.

NOVOS PERMANENTES

A F.N.D. irá fazer nova distribuição de permanentes á imprensa e autoridades esportivas, ficando sem efeito os antigos permanentes.

Ginásio "Sete de Setembro, S. A."

ASSEMBLEIA GERAL EXTRAORDINARIA

1ª Convocação

São convidados os senhores acionistas desta Sociedade para uma Assembléia Geral Extraordinaria a realizar-se no próximo dia 30 do corrente mês, pelas 14 horas, na sede social, á rua 13 de Maio, 529, nesta cidade para tratar do seguinte:

1º — Reforma dos estatutos sociais;

2º — Tomar conhecimento de uma proposta da Diretoria, com parecer favoravel do Conselho Fiscal, de aumento do capital social.

Natal, 17 de Março de 1945

José Ribeiro Dantas — Diretor-Presidente.

José Petronilo Fernandes — Diretor Tesoureiro.

Cinematografia

(Conclusão da 3ª pagina)

mo homem (o que não é original) ao par do trabalho maravilhoso de Pierre Blanchair e da encantadora Blanchette Brunoy fazem de "Carne y Espiritu" um espetaculo admiravel para aqueles que amam o cinema verdadeiramente cinema, sem propaganda, sem exageros, sem banalidades.

Pierre Blanchair como já dissemos acima, é o ponto alto deste celuloide. Dono do seu papel, possuidor de qualidades invejaveis no que se prende a naturalidade. com um jogo de expressões fisionomicas, magnifico mesmo com a sua mimica (que alguem taxou de exagerada) ele destaca-se do inicio ao fim. Pode ser equiparado aos melhores astros caracteristicos dos Estados Unidos e Inglaterra.

J. M. F.

INFORMAÇÃO — Não possuimos dados tecnicos sobre esta produção.

CARTAZ DO DIA

REX — Hoje, matinée e soirée — "A Luva Perdida", com Frank Morgan e Ann Rutherford.

S. PEDRO — Hoje, ás 19,30 — Rosalind Russel em "Solteiras ás Soltas".

ROIAL — Hoje, ás 19.30 — "Soberba", com Joseph Cotten.

DR. VILLAÇA
MEDICO DE CRIANÇAS
Reiniciou sua clinica
Cons.: Rua Ulisses Caldas 88 — 1º
Residencia: Av. Hermes da Fonsêca 1016
Tirol

Dr. Raul Fernandes
Avisa que atenderá seus clientes, mediante hora previamente marcada no consultório a Praça João Maria 59. Fone 1267
Somente durante o corrente mês

ARTE FOTOGRAFICA
Na capital pernambucana, durante a exposição de fotografias realisada no salão principal da Associação dos Empregados do Comercio, os criticos admirando a expressão viva e realista dos belos quadros, não regatearam elogios, admitindo como "verdadeiros artistas" os seus autores. Seja V.S., tambem, um critico. Admire a "arte fotografica" do STUDIO SILVA. Dr. Barata, 232 — Fone, 16.21.

Cronica Social

(Conclusão da 3ª pagina)

— Elder Rodrigues de Souza, filho do dr. João Rodrigues de Souza, cirurgião-dentista nesta capital.

Senhoritas

Glaucia Pessoa de Melo, filha do sr. Roque Pessoa de Melo, comerciante nesta praça.

Crianças

Valmira, filha do sr. João Alves Santos, linotipista do DEIP.

— Ivan, filho do sr. Augusto Salvador da Trindade, funcionario da Panair do Brasil S. A.

Rádio Educadora de Natal S. A.

AVISO AOS ACIONISTAS

A Radio Educadora de Natal S. A., avisa aos snrs. acionistas que estão á sua disposição na séde desta sociedade, á av. Deodoro nº 245, os documentos a que se refere o artigo 99 do Decreto-lei nº 2.627, de 26 de setembro de 1940.

Natal, 18 de março de 1945.

João Medeiros Calmon — Diretor Presidente.

Edilson Cid Varela — Diretor superintendente.

José Josino da Costa — Diretor secretario.

MATINE'E DIARIAS A PARTIR DE TERÇA FEIRA, 27

ás 3 1|2 e SOIRE'E ás 7,45

— Cr$ 6,00 e 4,80.

Lançamento no dia 26 ás 20 horas — Cr$ 7,20



Não distrair forças, apoiar sem titubeios a cand. Ed. Gomes

O DIÁRIO

Orgão dos "DIARIOS ASSOCIADOS"
Fundado a 15 de Setembro de 1939

ANO VI — NATAL, Sexta-feira, 23 de Março de 1945 — Nº 577

Declarações incisivas do gal. Manuel Rabelo sobre o momento politico--A culpa da cisão das forças armadas e a responsabilidade do que acontecer

S. PAULO, 22 (Meridional) — Falando ao "Diário da Noite", o gal. Manuel Rabelo, presidente da Sociedade Amigos da América declarou :

"Escrevi aos meus amigos dizendo que não distraiam forças, pois no momento devemos apenas prestigiar o nosso candidato, o brigadeiro Eduardo Gomes, simbolo da democracia brasileira".

E a Sociedade Amigos da América?

Espero reabri-la, pois quando saí do Rio ainda estava no regime da censura e da opressão total".

Sobre a apresentação de duas candidaturas, o general Manuel Rabelo disse não achar inconveniente na apresentação de varios candidatos porque isso constitue a essencia da propria democracia.

"Desde que fique assegurada a liberdade de pensamento, de reunião e de discussão, as correntes politicas se formam de acordo com as tendencias dos cidadãos, de suas opiniões sobre a mentira de solucionar os problemas nacionais e de seus programas de governo, atraindo livremente as simpatias dos eleitores".

Mais adiante, o general Rabelo disse:

"Apresentando sofregamente a candidatura do general Dutra, cindiu o situacionismo de alto a baixo as forças armadas e ninguem poderá prever o que pode acontecer e que dolorosas surpresas o futuro nos reserva. Envolvendo-se na politica, o ministro da Guerra fica sem autoridade para apelar para os seus camaradas aconselhando o alheiamento politico porque ele proprio dará o exemplo fatalmente seguido Os sintomas já são bem alarmantes. O que aconteceu numa unidade é um sinal certo do que está para acontecer. No pé em que estão as coisas a luta é inevitavel, não cabendo nenhuma responsabilidade ao brigadeiro Eduardo Gomes, cujo nome foi o primeiro a ser lançado pelo povo que nele confia e que não pode recuar de sua atitude, aceitando a investidura de candidato impopular.

A culpa cabe aos politicos da situação, pescadores de aguas turvas, que lançaram premeditamente a sisania esperando dela tirar algum partido que aproveite a um terceiro candidato ainda não revelado. Nestas condições, se o país for arrastado a uma guerra civil, são esses politicos ditatoriais os responsaveis perante a Nação.

Finalizando, o general Manoel Rabelo diz:

— "Eduardo Gomes é um homem que nunca foi e nunca será iludido nem envenenado pelas sereias nazista e que, portanto, nunca oprimirá o povo, dando golpes de força contrarios ás suas mais caras aspirações de liberdade, fraternidade e justiça."

Tendo o reporter feito uma pergunta sobre a anistia, assim respondeu o general Manoel Rabelo :

— "Fui a primeira pessoa em boletim divulgado pela Sociedade Amigos da America, que fez a defesa do ponto de vista da anistia geral para todos os presos politicos. Naquela época, dizia que a união dos brasileiros não se poderia fazer senão pela anistia politica ampla e pelo respeito ás atividades publicas individuais. Era este, aliás, o proprio programa daquela sociedade".

— E Luiz Carlos Prestes?

— "Tem que ser contemplado com a anistia ampla, pois só devem ser dela excluidos os espiões a serviço da Alemanha, os quais são considerados traidores da patria".

Sobre a posição da corrente esquerdista, declarou :

— "Não sou chefe da esquerda. Todo o mundo conhece qual é a minha atitude. No seio da Sociedade Amigos da América, havia de tudo : liberais, conservadores e esquerdistas. Acredito entretanto, que os esquerdistas defenderão a candidatura do brigadeiro Eduardo Gomes, pois o seu programa se identifica com o do candidato da oposição: combate ao fascismo e sua extirpação da face da terra".

Sobre o funcionamento das agremiações partidarias disse:

— "A reabertura dos partidos politicos é uma logica consequencia do restabelecimento das liberdades democraticas que parecem ter sido concedidas ao povo. Cogita-se da formação de partidos nacionais e o proprio governo está á frente de movimentos politico-partidarios. Desta maneira é inconcebivel que os partidos ainda não tenham adquirido a liberdade de ação".

Sobre a posição do operariado afirmou o general Rabelo :

— "Os operarios tambem devem lutar pela sua liberdade, portanto devem estar com o candidato que melhores garantias lhes possa oferecer" .

Falou sobre a conversa mantida com o presidente

RIO, 23 (Meridional) — O sr. Osvaldo Aranha já falou aos "Associados" sobre a conferencia que manteve com o presidente Vargas, em Petropolis. Em alguns circulos correu a noticia que alguns jornais publicaram — de que o ex-ministro do Exterior fôra convidado paar importante missão. Podemos informar, entretanto, com segurança, que o sr. Osvaldo Aranha não foi convidado para qualquer cargo. Se fosse convidado, não aceitaria.

Em honra ás vitorias da F.E.B.

Grande comicio democratico, hoje, no Rio de Janeiro

RIO, 23 (Meridional) — Intensificam-se os preparativos para o grande comicio popular de regosijo pelas magnificas vitorias da FEB nos campos de batalha da Italia, promovido pela L.D.N., U.M.E., A.B.I., Federação Nacional dos Maritimos, Comissão de Ajuda Estudantil, Comissão de Asssitencia ao Bancario. Convocado a se realizar hoje ás 17,30 horas nas escadarias do Teatro Municipal.

A comissão promotora, procurando exaltar as vitorias da F.E.B., levantará a bandeira da luta pelas liberdades democráticas, pela anistia e pela tranquilidade interna, convidando para tal im representantes das mais diversas correntes democraticas, num exemplo de perfeita unidade em torno dos ideais por que se bate a nossa heroica Fôrça Expedicionária.

Para o comicio foram convidados para usar da palavra, além dos oradores das entidades promotoras, inumeras personalidades, entre as quais os srs Odilon Braga, João Neves da Fontoura, Miguel Costa, João Daut de Oliveira e Alvaro Ventura.

As escadarias do Teatro Municipal serão decoradas com uma gigantesca Cobra Fumando, sob um fundo de bandeiras de todas as Nações Unidas.

Quasi todas as organizações do Distrito Federal foram convidadas para o comicio, inclusive cerca de 93 sindicatos.



O DIFICIL EQUILIBRIO

Prestes não falará

RIO, 23 (Meridional) — O sr. Luiz Carlos Prestes não falará no comicio de hoje, através do microfone instalado na cela do presidio em que está recolhido, conforme se adiantou ontem, tendo o chefe de policia dito que somente o ministro da Justiça poderia deliberar sobre o assunto.

Movimenta-se o governo cearense

Sob o aguilhão do min. da Justiça, surge o apoio á candidatura do gal. Dutra

SEM PREVIA CONSULTA AOS DEMAIS INTERVENTORES

RIO, 23 (Meridional) — Telegrama de Fortaleza, divulgado pela imprensa daqui, informa que o ministro da Justiça telegrafou ao interventor, mandando que o mesmo desse imediato apoio á candidatura do general Dutra. sem prévia consulta com os demais interventores. Em consequencia. segundo informa o despacho. o interventor cearense devia promover uma reunião para oficializar a candidatura no Estado.

REALIZOU-SE A REUNIÃO NO PROPRIO PALACIO

FORTALEZA. 23 (Meridional — Realizou-se, no Palacio do Governo, presidida pelo Interventor, uma reunião politica para apoiar a orientação do sr. Getulio Vargas. Os situacionistas tomaram conhecimento oficial da candidatura do general Dutra. resolvendo telegrafar. solidarizando-se com o sr. Getulio Vargas e general Dutra. e comunicando-lhes suas adesões.

Sete anos de irresponsabilidade

NENHUMA FORÇA SERA' CAPAZ DE OBSTAR A VITORIA DE ED. GOMES

GOIANIA, 23 (Meridional) — O ex-deputado Domingos Velasco, que ora se encontra aqui, articulando as forças politicas que deverão apoiar Eduardo Gomes, lançou um manifesto ao povo goiano, frizando, entre outras coisas, o seguinte: "O Estado Novo ou qualquer designação que seja dada á ditadura instituida a 10 de Novembro de 1937, é um regime totalitario que apenas serviu para a continuação do sr. Getulio Vargas no poder". Adianta que a nação foi vilipendiada e oprimida durante sete anos de irresponsabilidade, frizando: "Não há lar brasileiro onde não se saiba disso e como o cambio negro fez a fortuna rápida de muita gente. que transformou o problema de substancia numa luta desenfreiada contra a fome". Adi-

(Continua na 8ª página)

Tomam posição próbrigadeiro prestigiosos lideres cearenses

Do sr. José Augusto recebemos o seguinte telegrama :

RIO, 22 — O ex-governador João Tomé, o senador Tomaz Rodrigues, o ex-deputado Figueiredo Rodrigues e o general Rubem Monte, acabam de telegrafar ao Ceará, afirmando integral apoio á candidatura de Eduardo Gomes. (a) José Augusto.

Exterminio metodico dos alemães

PARIS, 23 (AP) — O 3º e 7º Exercitos Americanos continuam a exterminar metodicamente os remanescentes das forças nazistas que se encontram a oeste do Rheno, embora as tropas de Patton tenham encontrado consideravel resistencia por parte dos alemães que defendem a região de Neustadt.

Uma vergonha nacional o fechamento do "Diário de Pernambuco"

AFRONTOSA VIOLAÇAO DOS DIREITOS DO POVO — UM TELEGRAMA AO SENHOR AUSTREGESILO DE ATHAYDE

RIO, 23 (Meridional) — O senhor Austregesilo de Athayde recebeu o seguinte telegrama, de Recife :

"Foi impetrado, ontem, mandado de segurança contra o cerceamento da liberdade do "Diário de Pernambuco". O fechamento do mais antigo jornal da America Latina constitue uma vergonha nacional e um desmentido ás declarações aí feitas sobre o levantamento da censura á imprensa. Invocamos, perante o bravo jornalista, que tanto se tem batido pelas liberdades publicas do Brasil. o artigo 33 das Declarações do Direito do Homem e do Cidadão, decretadas pela Convenção Nacional da França em 1793. Ha opressão contra o corpo social quando um só de seus membros é oprimido. O "Diario de Pernambuco" fechado constitue uma afronta a toda a imprensa brasileira, impondo-se assim que todos os jornalistas julguem-se oprimidos por um governo que violenta tão afrontosamente os direitos do povo. — Anibal Fernandes, Gilberto Freire, Silvio Rabelo, Olivio Montenegro, Antiogenes Chaves, Nehemias Gueiros, Carlos Duarte, Domingos Vieira, Esdras Gueiros, Odilon Nestor, Luiz Cedro, Fernando Simões Barbosa João Cleofas, Joaquim Bandeira, Padre Felix Barreto e Geraldo Andrade".

Ouçam a Z.Y.B.-5 Rádio Educadôra de Natal

TRANSPONDO AS DEFESAS DE DANTZIG

MOSCOU, 23 (A. P.) — O marechal Vassilewsky lançou suas formações de tropas veteranas de assalto em Heidigenbel, ultimo grande baluarte nazista situado a sudoeste de Koenigsberg, enquanto que Rokossowsky conseguiu penetrar em dois lados do peri- em dois lados do peri- Dantzig. O aniquilamento das forças nazistas em Frinches- haffen está próximo do seu fim, com a artilharia russa reduzindo a destroços as ultimas defesas alemães.

O DIARIO

ORGÃO DOS "DIARIOS ASSOCIADOS"
Fundado a 15 de setembro de 1939

Diretor: João Calmon
Diretor-gerente: Edilson Varela

Redação, administração e oficinas: Rua Frei Miguelinho, 129 — Natal — Rio Grande do Norte — Endereço Telegráfico: "ODIARIO" — Telefone: 1203

ASSINATURAS:

Ano: Cr.$ 80,00. Semestre: Cr.$ 45,00. Numero do dia: Cr.$ 0,40. Numero atrasado: Cr.$ 0,80

Representantes no Rio: Serviços de Imprensa Limitada — Edificio Odeon (sala 803).
No São Paulo: — Serviços de Imprensa Limitada — Rua 7 de abril, 341.

A correspondencia de ordem comercial deverá ser endereçada ao diretor-gerente de "O DIARIO"

UM CANDIDATO CUJA VIDA DE LIDADOR E' TODA UM PROGRAMA

Assis CHATEAUBRIAND

Em S. Paulo, ante-ontem, ás 20 horas, o sr. Assis Chateaubriand fez, na rede Ipiranga, a seguinte alocução:

Encontro, entre paulistas e mineiros, pessoas que me formulam, de bôa-fé, a seguinte interrogação: — "Está bem. O brigadeiro possue um belo corte de candidato. Não se duvida do seu patriotismo. E tambem da sua capacidade de organizar a administração militar. Ele deu provas de um valor excepcional tanto no Serviço de Rotas Aereas, fazendo o Correio Militar, como colaborando com o ministro Salgado Filho, no norte. Em Pernambuco, poude o brigadeiro Eduardo Gomes preparar a infraestrutura da aviação para a defesa do Atlantico tropical contra o assalto dos submarinos nazistas. Reconhecemos que é inexcedivel esta obra do colaborador nº 1 do ministro Salgado Filho. Se o Brasil poude ser defendido da agressão totalitaria, no norte e no nordeste, uma das peças mestras dessa defesa repousou na admiravel organização de que o ministro Salgado Filho incumbiu o brigadeiro Eduardo Gomes e na conclusão da qual se saiu ele tão brilhante quão eficientemente.

"Mas, agora, e o programa de candidato? Pode-se lá ser presidente da Republica apenas construindo aeródromos militares, formando guarnições de pilotos para afundar submarinos, e comandando no ar esquadrilhas de ataque a esses barcos inimigos? Que idéias de governo possue o brigadeiro? Onde estão elas? Onde se situam no seu passado politico?"

Vejo fazer-se um cavalo de batalha, até equipado, se quiserem, do silencio impenetravel guardado até agora pelo brigadeiro. Ele é, com efeito, uma criatura reservada e discreta. O seu consumo de vocábulos é o que pode haver de mais racionado. Poderemos mesmo chamá-lo um sovina de palavras. Um usurario do verbo. Opera economias alarmantes de substantivos e de adjetivos, quando conversa conosco. Num pais de tagarelas, ele tem o bom gosto de ouvir.

Nisto, aliás, se parece com Getulio Vargas, que é um dos homens mais bem educados que conheço no Brasil, salvo, quando ele está no meio do segundo "team" dos jornalistas cariocas. Getulio Vargas tambem é um homem que ouve. E saber ouvir é uma prova de educação, que teem muitos poucos brasileiros. Entre nós, individuos que se presumem das melhores maneiras insistem em atropelar o seu interlocutor, não permitindo que ele fale, que diga o que sente, que enuncie o seu pensamento. Na qualidade de saber ouvir encontramos, pelo menos, um traço de bôa educação. E que virtude não será, em terra de tanta tagarelice, haver um Shylock da retórica, cidadão que equivale a uma Caixa Economica do verbo! Aliás, que antecessores silenciosos não encontra neste continente Eduardo Gomes! Irigyoyen era um taciturno. Floriano Peixôto, outro. Nosso confrade de imprensa Goes Monteiro, há 14 anos, tira fora do seu impenetravel coestaduano, falando pelos dois.

Eduardo Gomes tem, na sua carreira, uma página de tragedia, que deverá ser o maior estimulante de sua vida: o "revés sublime" (pensemos a Nietzsche) da praia de Copacabana. Ele é o genio da inconfidencia, na luta pela liberdade. Para que fazer falar o homem que se impôs sempre pela ação, e cuja ação paira acima, muito acima da nossa fragil palavra articulada. E' geothiano: primeiro foi a ação...

Quem fala, dizia o autor de "Zaratrusta", começa a vulgarizar-se. Não é ao brigadeiro a quem cumpre falar. Ele foi empresado para agir, isto é, para puxar com o seu exemplo de austeridade, com o seu inamolgavel carater, as legiões de eleitores, decididos a entregar-lhe o poder pela maioria dos sufragios populares.

Deve-se dizer ao povo que candidato para o que foi, para o que está sendo e para o que terá de ser, no brigadeiro Eduardo Gomes o que se pro-

(Continúa na 6ª página)

TENTATIVA INUTIL E INGLORIA

RIO, 21 (Meridional) — O "Diario Carioca" informa que durante a reunião realizada pelos dirigentes dos sindicatos com o representante do Ministerio do Trabalho, o sr. Carlos de Carvalho, que compareceu sem apregentar qualquer credencial de sindicato, lançou a candidatura dos "trabalhadores" do sr. Getulio Vargas á presidencia da Republica.

Meu saudosismo

Costa REGO

Repetem-se, nesta campanha eleitoral em andamento, alguns temas e epitetos bem antigos. Agora mesmo, um pobre escriba (talvez rico de pecunia, mas pobre de imaginação) chama-me saudosista, tal como eu era chamado há quatorze anos...

Sou, pois, um veterano com respeito á minha condição de saudosista. Que serão amanhã os que, há também quatorze anos, desconhecem tôda e qualquer forma de saudosismo?

Saudosismo vem de saudade, ou seja da recordação amarga de uma coisa boa já passada.

A revolução de 1930, reincidente na de 1937, pôs em moda o termo. Se a pessoa fora vencida em sua atividade publica e teimava em conservar ou confortar os amigos, era saudosista.

Os saudosistas submetiam-se preliminarmente a uma prova de resistência á objurgatória: eram apontados á ira sob a forma de critica, de combate ou de injuria. Seus inimigos de maior rancor, êsses não tinham saudade de coisa nenhuma. Vão tê-la dentro em breve.

A saudade é, sabe-se, apenas de dois paises: Portugal e o Brasil, os unicos em cuja lingua existe essa expressão singular de um sentimento universal. Ter saudade é ter coração. Só nas espécies bastante inferiores a saudade não existe: nos vermes, nos reptis, nos parasitas.

O cão morre de saudade de seu dono, o gato de saudade de sua casa, certos pássaros de saudade de seu companheiro. Só os brutos não sofrem da saudade.

O saudosismo, aplicado mesmo á politica, pode vir do coração, viscera central; pode vir do caráter, superior a qualquer viscera.

Uma revolução é uma subversão; uma subversão altera, modifica, transpõe. Nada com ela se opera sem ser em favor de uns ou contra outros. Os beneficiários mostram-se contentes; os prejudicados ficam saudosos.

Mas nem aí a saudade deixa de ser nobre. Precisamente na politica, em seus desencantos e vicissitudes, a saudade confunde-se com a dignidade.

Os vencedores, nas guerras como em tudo o mais, são sempre aclamados, admirados, adulados. O homem que vê outro homem vencer e o não procura para achá-lo belo, inteligente e justo, ou que, por outro lado, vitorioso olha ainda o vencido com simpatia, veneração, respeito, merece chamar-se pura e simplesmente: homem. O vencedor verdadeiramente vitorioso deve prezar o vencido e, mais do que isso, preservá-lo, por se tratar de uma reserva de energias humanas.

Nas guerras internacionais, os defensores da praça forte abatida são homenageados pelos assaltantes. O comandante Reynal, colhido pelos alemães, na guerra anterior, dentro do forte de Vaux, entre seus companheiros sobreviventes e seus cadáveres insepultos, foi convidado a conservar a espada, simbolo da autoridade militar. E, visto que lembro a revolução de 1930, assinalo ainda que, no fogo mesmo das nossas guerras civis no Rio Grande do Sul, o general Flores da Cunha prestava ao adversário capturado sua romenagem de fidalguia.

Por que haveriam então os saudosistas, no sentido pejorativo em que se empregava o tôrmo, de ser trazidos á baila para a chacota e a injuria?

O saudosismo não era naquele tempo, como não é hoje, como não será amanrã, um sinal de decomposição: era um fenômeno de grandeza, correção e honra; era ainda, nas circunstancias, um preito ao vencedor. Vale estimá-lo e não deprimi-lo. Em todo combate há uma regra. Esta manda apenas ferir. Só os canibais esquartejam.

Agrada-me ainda, afinal, a increpação de meu saudosismo. Se o mantenho há tantos anos (pois dêle fui increpado pela primeira vez após a revolução de 1930), conservo em consequência o zêlo de mim próprio; e o prazer de sabê-lo é para mim tanto maior quanto eu mesmo não fiz a descoberta: os outros encarregaram-se disso e me trazem o fato ao conhecimento.

MAQUIS DE PERNAMBUCO

Impedida de falar a grau de voz democratica do nordeste, o "Diario de Pernambuco", eis que os universitarios recifenses imprimem, por sua conta e risco, á revelia da policia-politica, a dar-lhe caça todo instante, um autentico panfleto de combate á ditadura e a Gestapo pernambucana.

O "Cupim", chama-se esse pequeno instrumesto de luta do pensamento, da consciencia e da vontade, que não cédem, que não se acobardam, que não se abastardam.

o o o

Temos, assim, legitimos e corajosos maquis em ação na terra gloriosa de Pernambuco.

Por imposição da força e do arbitrio, todas as vezes aí se acham proibidas de manifestar-lhe clara e meridianamente.

No underground, porém, ferve a revolta contra o despotismo, ruge a indignação contra a vilania, preparam-se e desfecham-se golpes e mais golpes contra a organização de violencia que se instalou no Campo das Princesas.

o o o

Era assim a França. Era, assim. Paris ocupada pelos nazistas.

Impressos e distribuidos misteriosamente, milhares de jornais da resistencia enchiam, todos os dias, a capital e as cidades departamentais. A mostrarem que a alma francesa estava intacta, que o espirito imortal da liberdade não desertara da terra sagrada da França, que lhe foi berço.

Pernambuco, orgulho e gloria do Brasil, não se humilhou, tambem, nem cruzou os braços.

Sob a ocupação etelviniana, o seu povo, pela atitude dos seus lideres democraticos, continua firmemente de pé.

Os estudantes, simbolo e essencia do futuro, aí estão, com o seu destemor, o seu entusiasmo, o seu idealismo, a sua aventura, mantendo acesa a chama do combate.

Os maquis eram assim.

O NOVO ASSALTO

Austregesilo de ATHAYDE

Na carta está dito o que era preciso dizer. O coronel Juarez Tavora foi um interprete feliz e veridico da opinião do Brasil. Quem quer que pense na Patria e não cuide somente de si proprio, quem não subalternize o interesse coletivo ao nivel dos seus impulsos ambiciosos, terá concluido que naquelas razões está uma sinopse das realidades presentes da nossa vida politica.

Foi bom que aparecesse na imprensa para que a nação inteira saiba que é da classe militar, do seio do Exército, que parte a grande advertencia do patriotismo e essa insuperavel demonstração de bom senso politico.

o o o

Para dividir é que foi a candidatura do ministro da Guerra e nunca para vir dela conciliação. Pois que se tivesse havido o proposito de levantar uma bandeira de paz, não a lançariam por intermedio de dois maiorais da copa ditatorial, num ajuntamento de individuos descredenciados, operando apressadamente num conluio contra a nação.

Teriam antes consultado as

(Continua na 3ª pagina)

MICROSCOPIO

Raul PILA

(Copyright dos Diarios Associados)

PORTO ALEGRE — Não sei até que ponto será rigorosamente justa a nova fronteira oriental que se vai dar á Polonia e correrá, mais ou menos, pela chamada linha Curzon. O certo é que, entre os varios erros do tratado de Versalhes, figura o de se haver dilatado o territorio polaco á custa da Russia, que se achava ausente desde a paz de Brest-Litowsk. Sendo assim, a nova fronteira representaria uma reparação, dado que não penda agora para o lado oposto, avançando em territorios verdadeiramente polacos.

Mas, se a nova demarcação obedece aos ditames da justiça, não entendo, não consigo entender, como se vão incorporar ao territorio polaco, no ocidente, regiões declaradamente alemãs. Se é justa a nova fronteira oriental, se os territorios que a Polonia vai perder não lhe pertencem de direito, não cabe evidentemente compensação nenhuma. Por outro lado, se o territorio que a Alemanha vai perder é realmente polaco e não alemão, a sua anexação á Polonia é simples questão de justiça e não pode constituir compensação de uma injustiça. Finalmente, se é injusta a mutilação que ninguem talvez pudesse obstar, por ter Stalin a faca e o queijo nas mãos, então, sim, caberia compensação, por ter havido lesão; mas quando se abandonasse o ponto de vista estritamente polaco, para considerar o caso com mais amplo criterio, equivaleria tal compensação a acrescentar nova injustiça á injustiça antiga e semear mais uma causa de futuras guerras.

Não entendo, pois, como se possa em sã justiça compensar a Polonia da perda de um territorio, legitimo ou abusivamente possuido, adjudicando-lhe territorio de uma terceira potencia. Não entendo, ou temo entender demais: apesar de todas as promessas, continua a dominar o mundo a mesma politica de equilibrio de poder que já produziu duas tremendas catastrofes e acabará arrastando a civilização á ruina final.

Noticias Oficiais

O sr. Interventor Federal, interino, assinou, ante-ontem e ontem os seguintes decretos:

— nomeando Francisca Medeiros de Araujo, Elita de Azevedo Aquino e Inês D. Medeiros, para exercerem como substtiutos, os cargos de professores de 2ª classe, as duas primeiras e de 1ª classe a ultima, do Grupo Escolar "Barão do Rio Branco", da cidade de Parelhas;

— nomeando Maria Dantas para exercer, como substituta, o cargo de professor de 3ª classe das Escolas Reunidas "Professor Tertuliano Pinheiro Filho", da vila de Barcelona;

— nomeando Maria Dalva Campos, para exerecer, como substituta, o cargo de professor de 4ª classe, da Escola Isolada "Professora Maria das Graças Freitas", da povoação de Coqueiros, municipio de Ceará-Mirim;

— nomeando Heloisa Fernandes Soares de Souza, para exercer como substituta, o cargo de professor de 1ª classe do Grupo Escolar "Almino Afonso", da cidade de Martins;

— nomeando Clotilde Soares, para exercer, como substituta, o cargo de professor de 4ª classe, da Escola Isolada de Barra do Cunhau', municipio de Canguaretama;

— demitindo, por abandono de cargo, Dráusio de Moura e Oliveira do cargo de microscopista do Departamento de Saude Publica;

— abrindo o crédito especial de Cr$ 2.043.360,00, destinados ao pagamento do aumento de vencimentos concedido ao funcionalismo publico civil e militar do Estado;

— nomeando, interinamente, José Arruda da Camara para exercer o cargo de Agente Municipal de Estatistica em Nova Cruz.

73V

OS DOIS CANDIDATOS

J. E. de Mácedo SOARES

"Copyright dos "D. A."

DEPOIS de bem ponderadas as coisas, não se oculta, nos meios mais autorizados da grande corrente democrática, a satisfação causada pelo desesperado recurso á candidatura presidencial do sr. general Gaspar Dutra pelos retirantes destroçados do regime fascista.

Em primeiro lugar, os dirigentes do movimento libertador conhecem os grandes serviços do chefe do Exército á causa nacional, hoje triunfante. Sem o concurso sereno mas constante do sr. general Gaspar Dutra não teriamos arrombado as comportas da censura á imprensa, paralisando o Estado-policial para afinal liquidarmos a ditadura do sr. Getulio Vargas. Com tais compromissos perante a nação ,exalçados por sua posição proeminente no seio da clase e por suas responsabilidades na organização do Corpo Expedicionário Brasileiro, que luta e sangra na velha Europa pelos ideais da liberdade juridica num sistema de govêrno democrático — certamente o sr. general Gaspar Dutra colocará sua candidatura no elevado plano da consecussão dêsses ideais, nivelando-se na garantia dos direitos com o seu ilustre antagonista, candidato nacional.

Verdadeiramente, o fato de dois ilustres nomes militares se defrontarem nas urnas não envolve as corporações a que pertencem nem lhes dá o carater inaceitável de candidatos militaristas. Ambos são, pelo contrario candidatos politicos. O sr. major-brigadeiro Eduardo Gomes candidato das grandes massas libertadoras nacionais. O sr. general Gaspar Dutra, pelos seus penerosos e patrióticos serviços na luta pela liberdade, por seus deveres morais de chefe do Exército, aparece muito acima dos interêsses, contingências e desesperos dos que levantaram sua candidatura.

Tudo isso explica a impressão de confiança reinante nos meios democráticos sôbre a orientação que se impora o sr. general Gaspar Dutra nos tramites da campanha que vai empreender. Por certo o sr. ministro da Guerra encontrará terreno de entendimento na lealdade das regras do jôgo eleitoral com seus confiantes adversários e não se esquivará, sob nenhum falacioso pretexto, a declarar, com a dupla autoridade de chefe do Exército e candidato no pleito presidencial, que serão assegurados os direitos de agremiação partidária, reunião publica e propaganda que serão mantidas efetivamente em todo o pais, pelas autoridades militares, a segurança das liberdades indiivduais e da liberdade de opinião, na imprensa e na tribuna popular.

Também se espera que, desde a abertura do alistamento que assinala o inicio do processo eleitoral — os interventores, agentes da ditadura, que se declararem candidatos a cargos efetivos, abandonem suas funções sendo substituidos por pessoas idôneas escolhidas sob a responsabilidade pessoal do sr. general Gaspar Dutra para conservarem os recursos da máquina administrativa alheios ás competições partidárias.

O Codigo Eleitoral, que vai reger o próximo pleito, deve declarar os casos de inelegibilidade, marcando prazo para se decidirem os antigos detentores da função ditatorial. Aliás, a preparação dêsse Código está confiada a uma comissão de magistrados competentes e idôneos, mas o sr. general Gaspar Dutra devia intervir para que se dê vista do projeto ao seu antagonista, major-brigadeiro Eduardo Gomes, antes que seja decretado no recesso dos interêsses do govêrno.

Afora as medidas e providências destinadas a preservar os direitos e franquias dos cidadãos, está claro que os dois ilustres candidatos podem e devem se entender perfeitamente sobre os grandes problemas da ordem moral e material da nação. O primeiro deles e o mais amplo — é o da coesão das corporações armadas, excluidas deliberadamente das paixões e interêsses do pleito, voltadas cada vez com mais empenho para os encargos e sacrificios da defesa nacional. Os combatentes do Exército, da Marinha e da Aviação, que estão derramando o seu sangue na guerra pela causa da liberdade e da democracia — hão de compreender e justificar os seus sacrificios, vendo que frutificam na Pátria, restabelecendo-lhe a ordem constitucional compativel com a dignidade humana, enquanto os oficiais e soldados das três corporações terão aqui mesmo, dentro do pais, a certeza da magnitude nacional da missão a que se dedicam, servindo-o na plenitude de seu destino, que contempla na perenidade das gerações que se prolongam, as paixões dos individuos ue se atropelam.

Cabe especialmente ao sr. general Gaspar Dutra desmanchar imediatamente as confusões e mistificações em que se p e r d e u a ditadura — exigindo que se firme a unidade moral do Exército, dedicando-o á defesa ativa dos direitos da nação, livrando-o decisivamente de servir de guarda pretoriana aos seus algozes da ditadura. Cabe-lhe, igualmente, impor as aparências de legalidade que fizeram do governo do pais um cenário de comédia, o gesto humano e reconciliador da anistia. Todos os implicados em crimes politicos ou em crimes comuns inventados pela ferocidade e covardia dos que dispunha da sorte dos vencidos — devem ser amplamente anistiados reservando-se ao alto comando militar a apreciação da oportunidade da reintegração dos oficiais no serviço ativo.

Evidentemente, por mais digno e honrado que seja o procedimento do sr. general Gaspar Dutra na contingência politica em que se encontra — nenhum voto verdadeiramente democrático e patriótico abandonará nas urnas do nome do sr. major-brigadeiro Eduardo Gomes. Essa fidelidade ao candidato nacional não julga, nem condena o nome de seu antagonista. Na verdade o sentimento nacional tem uma lógica irredutivel. O Brasil escolheu o seu brigadeiro na luta contra a ignominia da ditadura Vargas. O homem desprendido, impoluto, irredutivel no seu amor á liberdade; o homem inocente na sua bravura, o homem de ilimitado espirito de sacrificio, é o major brigadeiro Eduardo Gomes. Esse homem vive no grande sonho da libertação nacional pela gloriosa fôrça moral da opinião popular. Dele não podemos abrir mão. O seu antagonista, graças a nobreza de sua conduta, pode pôr uma moldura de ouro no quador da cultura, da civilização, da alta espiritualidade brasileira; mas a figura central dêste quadro será forçosamente o homem que incarna o ideal democrático do Brasil e por isso, vai ser consagrado nas urnas.

FERNANDES & CIA.

Endereço Telegráfico
FERNADIA
Fone: 1669
Cx. Postal, 68

Av. Tav. de Lira, 9
DEPOSITO
Trav. Venezuela, 2
NATAL

PEÇAS E ACESSORIOS PARA TODOS OS TIPOS DE CARRO

PNEUS — BATERIAS — OLEOS E GRAXAS, ETC

Tudo pelos menores preços da praça

Ouçam a Z.Y.B.-5 Radio Educadora de Natal

OPORTUNIDADES

Os anuncios desta secção são irradiados, gratuita e diariamente, no programa da ZYB-5, de 10 ás 11 horas

VENDEM-SE 1 terreno á Av. Rio Branco, 462, á casa á Travessa Auta de Souza, esquina com a 13 de Maio. 1 terreno á Rua 13 de Maio, 476. Tratar na Cooperativa Central de Credito, ex-Caixa Rural de Natal.

—

VENDE-SE o engenho "Recreio" situado a dois quilometros da cidade de Pedro Velho (Vila Nova), todo irrigado com força hidraulica para o movimento deste, servindo tambem para outras industrias. Facilita-se o pagamento. A tratar com o proprietario na mesma cidade.

—

O BRASIL PRECISA DA AVIAÇÃO

Subscrevam ações das Linhas Aéreas Brasileiras (em organização).

Capital: Cr$ 50.000.000,00
Ações de Cr$ 200,00.

Agentes no Estado do Rio Grande do Norte: Pedroza & Irmão Limitada. Tavares de Lira, 96 — 1º.

—

A "CASA FARACHE"
calçados e artigos para
— homem —

Avisa ao publico e á sua distinta freguesia, que acaba de receber novo, variado e escolhido sortimento de: — Sapatos para homem, senhora e criança. Camisas, cuecas, pijamas, gravatas, meias, enfim, tudo para homem. Calçados para passeio e para esporte. Ketes, tenis, sandalias, etc., etc.

Preços reduzidissimos, conforme a tradição da casa.

Travessa Mexico, 89 — Ribeira.

—

O CURSO SÃO JOSE' está preparando a primeira turma de candidatos ao Curso Ginasial pelo art. 91. Aulas diárias, a partir das 19 horas, no Instituto de Musica, ministradas por selecionado corpo docente.

O CURSO SÃO JOSE' está preparando, também, a primeira turma de candidatos a concursos bancários, com a cadeira de Contabilidade a cargo do prof. Aimbire Pinheiro.

Matriculas abertas. Informações no próprio Curso, ou pelo tel. 11-45.

—

VENDE-SE um caminhão Chevrolet-Gigante, tipo 1938, semi-novo por preço de ocasião. Tratar com o proprietario no Armazem Confiança á Praça Gentil Ferreira — Alecrim — Natal.

—

VENDE-SE, proximo ao Mercado do Alecrim, um confortavel armazem, com 4 portas de frente, prestando-se para qualquer ramo de negocio. Trata-se no mesmo, na rua Amaro Barreto, 1435.

—

VENDEM-SE a casa e mercearia á rua Satiro Dias nº 1.361, um moinho com motor para caldo de cana, otimo ponto comercial fazendo bons apurados. A tratar na mesma.

—

VENDE-SE um terreno situado á rua Trairi, nas imediações da Praça Pedro Velho. Tratar á Av. Rio Branco, 808.

—

VENDE-SE três "snookers" Tujague, tipo Majestic, com dois meses de uso. A tratar com Antonio Marques, no "Alecrim Bar", á Rua Amaro Barreto, 1507.

—

VENDE-SE uma casa recem-construida (tijolo e telha) no bairro das Rocas, rua Pereira Simões, 123, em frente a feira, com os seguintes comodos: 1 saja, 2 quartos, cozinha e quintal amurado. Faz-se entrega das chaves imediatamente e aceitam-se outras propostas. Trata-se com Alvaro Torres, Rua General Osorio, 111.

—

OTIMO EMPREGO DE CAPITAL

VENDE-SE um terreno murado á rua Assu', proximo á Praça Pio X, com 23 metros de frente por 50 de fundos. A' Rua Joaquim Fagundes, em Tirol um sitio com 2 casas regulares e boas fruteiras, a frente murado e os demais lados cercados á arame farpado, com 24 metros de frente por 105 de fundo. A tratar na Padaria Central, á Rua 13 de Maio nº 853.

Cronica Social

ANIVERSARIOS

HOJE

Senhores

Delio Otoni, funcionario da Companhia de Navegação Costeira, nesta capital.

— Francisco Taumaturgo Fernandes, academico de Direito no Rio de Janeiro.

Senhoras

Eunice de Paiva Fontes, esposa do sr. Joaquim Fontes.

— Berta Barreto Lamas, esposa do sr. Carlos Lamas, vice-consul do Chile.

— Irene Vilar de Melo Sena, esposa do sr. Teodulo Sena, comerciante nesta praça.

— Maria de Lourdes Costa, esposa do sr. Pedro Costa, comerciante nesta praça.

Senhoritas

Maria de Lourdes Sena, filha do sr. João Paulino, já falecido.

— Sonia Trindade de Araujo, aluno do Curso Cientifico do Colegio Estadual e filha do sr. Sebastião Felix de Araujo, comerciante nesta praça e de sua esposa d. Amazilde Trindade de Araujo.

Crianças

José Narcilio, filho do sr José Dobico de Oliveira, proprietario e comerciante em Santa Cruz e de sua esposa

(Continua na 8ª página)

BARALHOS:
139 e Campista
Recebeu: Antonio
Fasanaro
Rua Frei Miguelinho, 58

O novo assalto

(Conclusão da 2ª pagina)

forças vivas do Brasil, os seus dirigentes legitimos e tradicionais, as universidades, as escolas, as entidades de cultura, os sodalicios da industria e do comercio, para que desse amplo consenso nascesse a legitimidade do movimento apaziguador.

Não o fizeram, de encomenda. Porque a intenção é enlear o ministro, comprometer o Exército para que deixe de ser juiz no pleito e nele entre como parte, lançar a suspeição e a intriga, com o pensamento ulterior de manobrar, na socapa, em proveito final da ditadura.

O que de fato contemplamos é um movimento de baixa estrategica confusionista, dirigido contra as forças armadas e contra o povo, para que, no terceiro ato, os manipuladores do entremez, brandindo o espantalho da anarquia, devolvam ao ditador a segurança da perpetuidade.

o o o

Mas, Deus louvado, civis e militares, dos que não se acompadraram nos proveitos ilicitos da tirania e estão sobranceiros no ideal de restaurar neste país a tradição democratica das suas instituições, compreenderam de longe o sinistro golpe.

Na carta do coronel Juarez Tavora, que possue ilibada tradição de dignidade e um nobre ról de serviços valiosos á sua terra, está lisamente escrito o que era necessario. A candidatura do ministro da Guerra é lançada não para congraçar o Exército, mas para desuni-lo. O objetivo é sujeitar o ministro, cuja autoridade é um esteio da ordem e uma garantia de eleições severamente escorreitas, ao arbitrio de forças politicas que dependem do ditador e por ele trabalham sempre, numa dedicação canina explicada pela identidade das origens, das conveniencias e dos temores do futuro.

Militares e civis, porém, não estão enganados. A altura do nosso patriotismo é a mesma, as nossas inquietudes inspiram-se em iguais razões. Unamo-nos contra os empreiteiros do nosso divorcio, para repelir juntos esse novo assalto ás liberdades do povo.

Não há cigarros em Goiania

GOINANIA, 22 (Meridional) — Um fato inédito dos anais da vida desta cidade está ocorrendo agora : Não há cigarros em parte alguma. Há cerca de alguns dias e algumas semanas, que os fumantes estão usando o clássico "Palhinha". O mais curioso é que estão ocorrendo cenas pitorescas. Certo estabelecimento, por exemplo, recebeu 10.000 pacotes de cigarros e vendeu todos em pouco menos de 30 minutos. Os especuladores já entraram no cambio negro do produto e cada pacote de certa marca, do custo de vinte cruzeiros, está sendo vendido agora por cinquenta ou sessenta cruzeiros.

Bonus de Guerra
COMPRA-SE
Frei Miguelinho, 58 — 1° andar

Pequenas histórias do D. I. P.

Paulo MONCORVO

..(Distribuido pela Agência Meridional, com exclusividade para os "Diarios Associados")

Em duas reportagens, vetadas em Janeiro pelo DIP e recentemente publicadas, JOEL SILVEIRA mostrou-nos alguns aspectos da censura imposta aos jornais italianos no regime mussolinico. Há dias, o jornalista Carlos Lacerda teve oportunidade de ler, durante o almoço dos escritores a Anibal Machado, uma "antologia" das mais recentes proibições daquele organismo semelhante na forma e no fundo ás do Ministerio da Cultura Popular Italiano. Agora, nesta série de reportagens, iremos mostrar aos nossos leitores, a ôlho nu, todas as monstruosidades do aparêlho da ditadura brasileira e que vai ser munificado no Ministério da Justiça, ora chefiado pelo sr. Agamenon Magalhães.

RIO, (Meridional) - No dia em que se escrever a história do falecido "Estado Novo", ressuscitado no "Estado Nacional", terá um volume á parte o famigerado Departamento de Imprensa e Propaganda. Dizemos um volume porque, tão grande é o numero de "ordens", "determinações", "avisos", "solicitações", "votos" e "proibições" que coligidos os mesmos e anotados dariam para á confecção de um ou mais volumes do tamanho de um dos da coleção da "Enciclopédia".

Criado a 27 de dezembro de 1939 (tomem nota os jornalistas desta fatidica data) pelo decreto-lei n° 1915, o Departamento de Imprensa e Propaganda tinha por finalidades :

a) centralizar, coordenar, orientar e superintender a propaganda nacional, interna ou externa, e servir, permanentemente, como elemento auxiliar de informação dos ministérios e entidades publicas e privadas, na parte que interessa á propaganda nacional;

b) superintender, organizar e fiscalizar os serviços de turismo interno e externo;

c) fazer a censura do Teatro, do Cinema, de funções recreativas e esportivas de qualquer natureza, da radiodifusão, da literatura social e politica, e da imprensa, quando a esta forem cominadas as penalidades previstas por lei;

d) estimular a produção de filmes nacionais;

e) classificar os filmes educativos e os nacionais para concessão de prêmios e favores;

f) sugerir ao govêrno a isenção ou redução de impostos e taxas federais para os filmes educativos e de propaganda, bem como a concessão de idênticos favores para transporte dos mesmos filmes;

g) conceder, para os referidos filmes, outras vantagens que estiverem em sua alçada;

h) coordenar e incentivar as relações da imprensa com os Poderes Publicos no sentido de maior aproximação da mesma com fatos que se liguem aos interêsses nacionais;

i) colaborar com a imprensa estrangeira no sentido de evitar que se divulguem informações nocivas ao crédito e á cultura do país;

j) promover intercambio com escritores, jornalistas, e artistas nacionais e estrangeiros;

l) estimular as atividades espirituais, colaborando com artistas e intelectuais brasileiros, no sentido de incentivar uma arte e uma literatura genuinamente brasileira, podendo, para isso, estabelecer e conceder prêmios;

m) incentivar a tradução de livros de autores brasileiros;

n) proibir a entrada no Brasil de publicações estrangeiras nocivas aos interêsses brasileiros, e interditar, dentro do território nacional, a edição de quaisquer publicações que ofendam ou prejudiquem o crédito do país e suas instituições ou a moral;

o) promover, organizar, patrocinar ou auxiliar manifestações civicas e festas populares com o intuito patriótico, educativo ou de propaganda turistica, concertos, conferências, exposições demonstrativas das atividades do Govêrno, bem como mostras de arte de individualidades nacionais e estrangeiras;

p) organizar e dirigir o programa de radiodifusão oficial do Govêrno;

q) autorizar mensalmente a devolução dos depósitos efetuados pelas empresas jornalisticas para a importação de papel para imprensa, uma vez demonstrada, a seu juizo, a eficiencia e utilidade publica dos jornais por elas administrados ou dirigidos.

COMO AGIA O DIP

Dentro dêste anunciado tipicamente fascista, a ditadura obteve "carta branca" para agir livremente, não permitindo aos jornais nenhuma possibilidade de critica, censura ou siquer sugestão a qualquer dos seus atos. Para isso, aproveitou e ampliou o corpo de censores da Policia, que passaram, então, a ter funções no nóvel DIP. Tais censores, com rarissimas exceções, pouco ou nada entendiam de jornalismo. Limitavam-se a cumprir cegamente as ordens do chefe da censura.

As ordens, de um modo geral, eram transmitidas pelo telefone para os jornais e agências telegráficas que as cumpriam sob a ameaça de várias penalidades.

VETOS DE ORDEM PESSOAL

As proibições do DIP envolviam assuntos dos mais variados aspectos. Muitas e muitas vezes as ordens eram de caráter pessoal. Determinados assuntos que interessavam de perto a figuras ligadas ao govêrno eram sumariamente vetadas. Bastava para isso que tais pessoas tivessem alguma influência junto ao DIP para que fôssem dadas ordens vetando tais ou quais matérias. Nesta reportagem apresentaremos uma relação dos mais importantes "vetos" do DIP, todos eles, como se poderá vêr, ditados para encobrir interêsses particulares, de amigos do govêrno. Pelas noticias proibidas percebe-se facilmente que nada havia nelas que pudesse periclitar o regime instituido em 10 de novembro.

Eis as proibições:

— "Vetado o suicidio de Casso Pojo Taborindenguy. Casso, que era natural de Belo Horizonte, jogou-se do quinto andar do Edificio Buarque de Macêdo, depois de ter um desentendimento com a sua noiva. (A referida noticia tinha sido publicadas nos jornais, mas foi vetada para as agências telegráficas).

— Nada pode ser divulgado sôbre um acidente com operário na Fábrica de Bangu'.

— Nada sôbre a polêmica Cassiano Ricardo-Sobral Pinto.

— Sôbre um bicheiro, ferido pela Policia, só pode ser divulgado o que foi fornecido pela Agência Nacional, podendo ser modificada a redação.

— O nome do sr. Joppert não deve ser envolvido no noticiário em torno do desvio do óleo combustivel á Marinha.

— O presidente do TSN solicitou ao chefe de Policia abertura de um inquerito contra a Casa Mayring Veiga S. A. sob a alegação de ter a mesma incorrido em sanção do decreto-lei 4.599 que dispõe sôbre requisição de material necessário ao serviço publico. Vetado.

— Vetado todo o noticiário sôbre a Ilha do Raimundo (Nesta ilha se afamava existir tesouros ocultos pelos jesuitas e nela se procediam excavações).

— Vetada a noticia da chegada a Natal de Silvio da Fonseca, redator do DIP.

— Nenhum comentário pode ser feito sôbre o caso da exclusividade da irradiação dos jogos do Campeonato Sul-Americano de Foot-ball sem ser previamente submetido á censura da Divisão de Rádio.

— Sôbre um caso ocorrido no Palace Hotel (chantage) nada pode ser divulgado, nem mesmo a nota da Corregedoria da Policia.

— Nenhuma noticia sôbre a libertação do banqueiro A. C.M. em S. Paulo condenado a dois anos de reclusão e multa de 5.000 cruzeiros.

— Nenhuma noticia a respeito de um incidente entre o secretario da Legação do Irã e a srta. F.F. (a srta. F.F. era acusada de ter fugido para a Bahia levando determinada quantia que não lhe pertencia).

— Já pode ser noticiada a posse do novo chefe de Policia, sr. Coriolano de Goes.

— Proibidos comentários sôbre o banquete oferecido ao Barão de Itararé os quais estão sujeitos á consideração prévia do DIP.

— Não pode ter curso a nota fornecida pela Embaixada de Portugal sobre a exportação de wolfranio.

— Nenhuma noticia sôbre a prisão de A.B., ex-gerente do "Diário da Manhã", de Niteroi. Para todos os efeitos não foi preso.

— Nada sôbre o estado de saude de um jornalista colombiano, para não alarmar

(Continua na 6ª pagina)

Ginásio "Sete de Setembro, S. A."

ASSEMBLEIA GERAL EXTRAORDINARIA
1ª Convocação

São convidados os senhores acionistas desta Sociedade para uma Assembléia Geral Extraordinaria a realizar-se no próximo dia 30 do corrente mês, pelas 14 horas, na séde social, á rua 13 de Maio, 529, nesta cidade para tratar do seguinte:

1° — Reforma dos estatutos sociais;

2° — Tomar conhecimento de uma proposta da Diretoria, com parecer favoravel do Conselho Fiscal, de aumento do capital social.

Natal, 17 de Março de 1945

José Ribeiro Dantas — Diretor-Presidente.

José Petronilo Fernandes — Diretor Tesoureiro.

REGRESSOU O SR. SAMUEL WAINER

RIO, 22 (Meridional) — Regressou a esta cidade o sr. Samuel Wainer, diretor do semanario "Diretrizes", que deixara o Brasil quando foi fechado aquele orgão da imprensa. Depois de visitar o Uruguai, a Argentina, o Chile e os Estados Unidos, o sr. Samuel Wainer fora ao Mexico, onde atuou como correspondente estrangeiro na Conferencia de Chapultepec.

"A CASA COSTA"
qeima diariamente miudesas e perfumarias
Rua Amaro Barreto, 1312

INDICADOR PROFISSIONAL

MEDICOS

DR. ETELVINO CUNHA
(Curso de aperfeiçoamento no Rio de Janeiro e São Paulo)
Assistente do Hospital Miguel Couto
DOENÇAS DE SENHORAS — PARTOS
Ondas ultra-curtas, Bisturi Eletrico, Eletrocoagulação, etc.
CONSULTORIO: Rua Cel. Bonifacio, 232 (Ribeira) Das 15 ás 18 horas — FONE 1082 — RESIDENCIA: Praça André de Albuquerque, 574 — FONE, 1273

Tratamento e operações das doenças dos OUVIDOS, NARIZ E GARGANTA
DR. CLEODON TAVARES
Auxiliar tecnico e ex-assistente interino da Cadeira de Oto-rino-laringologia da FACULDADE DE MEDICINA DO RECIFE e assistente do HOSPITAL PEDRO II (Recife)
Consultas das 15 ás 18 horas
Consult.: Dr. Barata, 8882 — 1° Res.: Voluntarios da Patria, 896

HEMORROIDAS
CURA RADICAL
Sem operação e sem dor — Doenças Ano-Retais e do tratamento dos estreitamentos do réto pelas dilatações diatermicas
PARTOS
DR. L. BANDEIRA DE MELO
ESPECIALISTA
Consultorio: Praça Augusto Severo — 658 — 1° andar — Salas 3 e 9
Expediente: de 2 ás 6 diariamente
Residencia: Rua João Pessôa, 154

DR. ANIBAL MEDINA DE AZEVEDO
Diplomado pelo "Instituto Oswaldo Cruz" (Manguinhos)
ALERGIA
Diagnóstico e tratamento das doenças alérgicas (Asma, colites, eczemas, dermatóses, etc.
ANALISE CLINICAS
Exames de Urina, Sangue, Fézes, Pus, etc.
Av. Rio Branco n° 642 das 15 em diante

DR. OLAVO MONTENEGRO
Curso de aperfeiçoamento no Rio de Janeiro
CLINICA MEDICA E PEDRIATRICA — DOENÇAS DA NUTRIÇÃO E GLANDULAS ENDOCRINAS, OBESIDADE, MAGREZA, DIABETES, REUMATISMO
Regimens alimenticios
Consultas das 15 ás 18 horas
Consultório: Rua Cel. Bonifacio, 828 — Telefone, 1083
Res. Av. Deodoro, 925 — Tel. 1219

DR. MIRABEAU PEREIRA
CLINICA DE CRIANÇAS
Ex-médico estagiário no Inst. Nac. de Puericultura, Rio, — Ex-interno do Azilo de Expostos, Bahia
CONSULTORIO: Rua Amaro Barreto, 1811 — 1° — Sala 3
Das 14 horas emdiante.
RESIDENCIA: Rua Amaro Barreto, 1.234 ALECRIM

DR. MANOEL VITORINO
ESPECIALISTA
DOENÇAS DO SISTEMA URINARIO (ambos os sexos)
Doenças do sistema genital masculino
OPERAÇÕES
Doenças venereas em geral
Consult.: Rua Cel. Bonifacio n° 828 — Natal — Telefone 1028

DR. GONÇALO-MENDO VIDAL
CLINICA VETERINARIA
Residencia: Ferreira Chaves n° 127 Edificio Fernando Costa das 13 ás 17 horas, sabado das 8 ás 12 horas
Fazêla Motel: das 7 ás 10 e das 17 ás 20 horas

DR. CRESO BEZERRA
CHEFE DO SERVIÇO DE CLINICA MEDICA DA POLICLINICA
Clinica médica de adulto — Clinica especializada do Aparelho Digestivo
COULTORIO: Av. Rio Branco, 668 — 1° Horario — 14 ás 18
Residencia — Rua da Conceição, 23; — Fone, 1254

DR. ALVARO VIEIRA
Chefe de Clinica Cirurgica do "Hospital M. Couto"
Cirurgia Geral Doenças de Senhoras — Eletricidade Médica
Eletro-coagulação — Ondas Curtas — Bisturi Elétrico
Consultório: Av. Duque de Caxias — 174 Fone, 1284
Horário: Das 14 horas em diante
Residencia: Av. Getulio Vargas — 750 Fone: 1425

DR. JOAQUIM LUZ
ESPECIALISTA
Doenças de Senhoras — Partos — Ondas curtas, eletro-coagulação, bisturi elétrico
Consultas — Das 14 horas em diante
Consultório — Rua Ulisses Caldas, 89 1° And. — Residencia Av. Deodoro, 881

GABINETE MEDICO DENTARIO
DRA. ALIETE ROSELLI
CLINICA MEDICA E GINECOLOGICA
Consultas: 9 ás 11 e 13 ás 16
ODETE ROSELLI
CIRURGIA-DENTISTA
Consultas: 9 ás 11 e 13 ás 18
Telefone, 1101
Av. Junqueira Aires, 398

JOANA DA ROCHA LIMA
PARTEIRA
Diplomada pela Faculdade de Medicina do Rio de Janeiro
Ex-assistente do Hospital Pro-Matre e Maternidade Escola
Residencia: Av. Rio Branco, 879 — Natal

LINDAURA DA CAMARA FILGUEIRA
PARTEIRA
Diplomada pela Faculdade Nacional de Medicina da Universidade do Brasil
Ex-interna dos hospitais: Beneficência Espanhola, Médico-Cirurgica e Maternidade das Laranjeiras
RESIDENCIA: Rua Felipe Camarão, 851
NATAL

ADVOGADOS

GARIBALDI TINOCO
E
DJALMA ARANHA MARINHO
ADVOGADOS
Esplanada Silva Jardim
"Edificio Eloi"
Ribeira
Telefone, 1370 — Natal

MANOEL VARELA D'ALBUQUERQUE
ADVOGADO
NATAL
Avenida Duque de Caxias (antiga Becker, 101)
Andar térreo

BEL. VICENTE DE SOUZA
ADVOGADO
Da Ordem dos Advogados
Causas civeis, criminais e trabalhistas
Rua Fonseca e Silva, 1102
Alecrim — Natal

JOAO MEDEIROS FILHO
ADVOGADO
Escritorio: Av. Duque de Caxias 95, 1°
Residencia: Av. Rodrigues Alves, 946

CLAUDIONOR DE ANDRADE
E
ALVAMAR FURTADO
ADVOGADOS
CAUSAS: Civeis — Comerciais — Criminais — Trabalhistas e Fiscais.
ESCRITORIO: Rua Dr. Barata 241 — 1° andar
(Edificio Nova Aurora)
FONE 1118
NATAL — R. G. DO NORTE

RAIMUNDO N. FERNANDES
Advogado
Res. Av. Prudente de Morais, 372
NATAL

CONSTRUTORES

JOAQUIM VITOR DE HOLANDA
CONSTRUTOR
Prov. n° 25 — 9
Registrado no Conselho de Engenharia e Arquitetura — Construções e reconstruções — Estuques e revestimentos de fachadas — Portas e moldes de concreto para bueiros — Gessos para forros
Rua Cel. [illegible] — Natal

A batalha do Monte Castelo

(Conclusão de ontem)

— A's 12,30 o major Uzeda, que avança pela esquerda, pede proteção da artilharia para que possa alcançar um ponto na sua frente, e o general Cordeiro ordena ás baterias: "Cinco rajadas de morteiros sôbre 813".

— 13,55 em um dos batalhões avisa que foram avistados reforços alemães que começam a chegar a Castelo. Ao lado direito, o coronel Franklin está detido com o seu terceiro batalhão. O major Uzeda previne pelo rádio que tentará envolver Castelo pela esquerda.

— A's 14,20 o major Uzeda avisa que vai atacar 930, penultimo ponto antes da crista de Castelo. Pede mais tiros ao general Cordeiro, que transmite, através dos seus auxiliares, (o coronel Miranda Correia e o capitão Souto Maior são dois deles) ordens ás baterias. O major Uzeda se encontra precisamente a cinco quilômetros do PC, tendo realizado já uma progressão de mais de 2 quilômetros. O diálago entre Alma I, Alma II e Alma III (observadores avançados junto aos batalhões) e Lata I, Lata II e Lata III (oficiais de ligação em plena luta) se repete de minuto a minuto.

— A's 15 horas, o major Uzeda se encontra firme em 920, mas coberto por metralhadoras nazistas. Seu objetivo final será 977, ou seja o cume do Castelo, onde tenciona chegar depois das 16 e meia. Fica combinado, então, que, ás 16,20, quando seu batalhão iniciar a definitiva marcha sôbre a crista do monte, toda a artilharia divizionária concentrará seus fogos sobre as fraldas e o cume. Estamos disparando com canhões 105, 155 e morteiros.

— A's 15,05 escuto do general Cordeiro que, até aquele instante, calculava já ter gasto uns 8 milhões de cruzeiros de munições com os disparos de sua artilharia.

— A's 15,30 o major Uzeda diz pelo rádio: "Meus homens estão prontos para atacar". Olho pelo binóculo que me emprestou o coronel Miranda Correia e vejo lá em cima, no 930, os soldados em formação de ataque, esparsos pelos pequenos vales e deita-embora.

RELATIVA CALMA

Entre 15,30 e 15,50 há uma relativa calma: sómente os morteiros nazistas, os aviões mergulhados nas fraldas de Toraccia e um teco-teco brasileiro, plácido como uma dos na pouca neve que o sol ainda não conseguiu mandar asa estendida, que navega solitário sôbre o campo de luta. O PC do general Cordeiro de Farias fica localizado numa elevação do terreno — lá em baixo é o vale que nos separa de Castelo, e aqui atrás, seiscentos metros distante, está localizado um dos grupos de nossa artilharia. Quando suas peças disparam, há um violento estremecimento em toda a casa, e chicaras e copos tilintam na mesa com um barulho cristalino. Os "paisanos" que aqui regidem, neste chalé amarelo, foram expulsos pela guerra e parece que não tiveram tempo de levar suas coisas. Os móveis estão intactos, há litogravuras nas paredes, um Cristo desalentado e pálido, fotografias de cavalheiros fardados e senhoras em trajes de inverno. Num dos cantos da sala onde o general colocou sua luneta, descubro um "ricerdo nuziale" cercado por uma moldura dourada. Ali se recorda que, no dia 11 de dezembro de 1927, numa igreja de Bolonha, se consorciaram Dino Bettochi e Catarina Cioni. Uma paz distante.

A OCUPAÇAO DE FORNELO

— A's 16,05 o coronel Franklin informa pelo rádio que seus homens ocuparam Fornelo, á direita de Costelo e próximo ao seu cume. Trava-se de um forte setor inimigo, eriçado de metralhadoras, que foi dominado pelos nossos soldados. Fornelo foi um dos pontos em que foram barrados, em novembro e dezembro ultimos, os anteriores ataques brasileiros contra a montanha tão cruel. Continua progredindo o batalhão do coronel Franklin.

— Sem duvida alguma, o instante mais sensacional de toda a luta do dia 21 aconteceu ás 16,20, quando toda a Artilharia Divisionaria concentrou seus fogos sôbre Castelo. Já havia lá fora qualquer coisa da noite, e os obuzes explodiam em chamas altas. O binóculo me mostra, tão próximos e reais, as consequências do terrivel bombardeio: as fraldas do monte estão cavadas de enormes feridas e o cume ficou transformado numa cratera de vulcão em erupção. O major Uzeda avança protegido pela fumaça dos tiros de fuligem e nossas metralhadoras estão trabalhando ativamente. Aqui dentro ninguém diz nada. O general colocou definitivamente os olhos na luneta, e seus dedos — veja bem — alisam automáticamente um pedaço da mesa. O coronel Correia diz num fiapo de voz:

— Todo mundo está andando...

As 17,40 os homens do major Uzeda alcançam Esperança, outro ponto forte no setor 930.

CONQUISTANDO CASTELO

— ás 17,45 o general Cordeiro de Farias afasta-se das lunetas, vira-se para mim e diz: "Práticamente Castelo está conquistado". Chegam também informações sobre a situação dos americanos: êles não conseguiram ainda tomar Toraccia. e o avanço brasileiro sobre Castelo terá que ser feito com aquela estratégica posição ainda em mãos dos nazistas.

— A's 17,50 a voz do major Franklin vem, forte, pelo radio: "Estou no cume do Castelo". E pede fogos de artilharia sobre pontos inimigos além do monte. "Castelo é nosso", me diz o general. Mais três minutos, e as baterias estão canhoneando Caselina, Serra e Bela Vista. Os nazistas respondem com morteiros. Mas nada mais adiantaria, porque, como me dizia no dia seguinte o coronel Franklin, "estamos em Castelo e ninguem daqui nos tira".

São mais de sete da noite quando seguimos, eu e o fotógrafo Horácio, pela estrada deserta o frio a caminho do nosso "jeep" que ficou distante. Nossa artilharia continua incansável. O Castelo está bem na nossa frente, mas é agora uma coleção de fraldas mansas. Já não nos domina com suas casamatas, já não vigia implacável nossos caminhos e estradas, já não nos segue com seus mil olhos nazistas. E' um morro brasileiro, e amanhã estarei lá em cima, junto com os pracinhas vitoriosos, passeiando pela sua arrogancia domada.

Plantão de Farmacia

23	"	" Monteiro
24	"	" Mota
25	"	" Santa Cruz
26	"	" Natal
27	"	" Guilherme
28	"	" Queiroz
29	"	" Monteiro
30	"	" Mota
31	"	" Santa Cruz

Ginásio "Sete de Setembro S. A."

ASSEMBLEIA GERAL ORDINARIA

1ª Convocação

Ficam convidados os senhores acionistas do Ginásio "Sete de Setembro, S. A., para comparecerem a Assembléia Geral Ordinária que deverá realizar-se no dia 31 de Março corrente, ás 14 horas, na séde da Sociedade, á rua 13 de Maio 529, para aprovação do balanço, relatório da Diretoria e parecer do Conselho Fiscal, relativos ao ano social findo em 31 de Dezembro de 1944. Na mesma Assembleia proceder-se-á a eleição dos membros do Conselho Fiscal e da Diretoria para o exercicio corrente.

Natal, 17 de Março de 1945.

José Ribeiro Dantas — Diretor-Presidente.

José Petronilo Fernandes — Diretor-Tesoureiro.

Leiam "O DIARIO"

O documento foi forjado por um oficial de tendencias fascistas

S. PAULO, (Meridional) — Em entrevista concedida á imprensa daqui, o general Manoel Rabelo declarou que o documento de Cohen, em 1937, foi denunciado pelo Brigadeiro Eduardo Gomes como falso, acentuando que esse documento foi forjado por um oficial de tendencias fascistas.



ao alcance de seu telefone

RADIOGRAMAS PARA TODO O MUNDO

VIA RÁDIO INTERNACIONAL

DE nossa cabina à rua Coronel Bonifácio 223 é agora possível a comunicação telefônica direta com qualquer dos assinantes do Distrito Federal, São Paulo, Belo Horizonte, Niterói, Curitiba, Porto Alegre e inúmeras outras cidades do interior dos Estados do Rio de Janeiro, São Paulo, Minas Gerais, Paraná e Rio Grande do Sul. Para qualquer esclarecimento sôbre êste novo serviço, procure-nos pessoalmente ou pelo telefone abaixo.

VIGORAM AS SEGUINTES TAXAS ENTRE NATAL E:	3 MIN. INICIAIS OU FRAÇÃO	CADA MINUTO ADICIONAL
Rio de Janeiro.....	Cr$ 66,00	Cr$ 22,00
São Paulo.....	,, 81,69	,, 27,20
Curitiba.....	,, 66,00	,, 22,00
Porto Alegre.....	,, 66,00	,, 22,00

(Nas chamadas para o interior dos Estados do Rio de Janeiro, Minas Gerais, São Paulo, Paraná e Rio Grande do Sul haverá uma taxa adicional relativa ao percurso interurbano).

Cia Radio Internacional do Brasil

NATAL . RUA CORONEL BONIFÁCIO 223 . CAIXA POSTAL 136 .

RADIOFONIA

Aproxima-se, finalmente, o dia marcado para o encerramento do "Rádio-Concurso". O lançamento do interessante certame para a escolha das melhores vozes do "cast" potiguar terá o seu desfecho a 31 do corrente. Movimentam-se os ouvintes da B-5. Aguardam os partecipantes do prelio as apurações definitivas. E surgem, de momento a momento novas surpresas nos quadros anunciadores das classificações. E as respectivas continuam...

Na apuração de hoje, concluimos o seguinte resultado.

CANTORAS

Glorinha Oliveira	778 votos
Terezinha Maia	458 votos
Maria Izabel	329 votos
Ionides Albuquerque	124 votos

CANTORES

Zezé Gomes	639 votos
Ubaldo Lima	550 votos
Jacinto Maia	363 votos
Hianto Almeida	164 votos
Paulo Bezerra	103 votos
Alzir Gomes	99 votos

RADIO-CONCURSO

Qual a melhor cantôra da Z.Y.B.-5 ?

Voto em .....

Qual o melhor cantôr da Z.Y.B.-5 ?

Voto em .....

Votante .....

ZYB-5 Emissôra Potiguar dos Diários e Rádios Associados

PROGRAMA PARA HOJE:

18.00 — Ave Maria
18.04 — Bôa Noite
18.05 — Gravação
18.15 — Panorama Esportivo
18.25 — Jornal Falado
18.30 — "O Vingador"
18.45 — Programa Oficial do Estado
19.00 — Hora Certa
19.02 — —Ubaldo Lima
19.15 — Pianista Pedro Duarte
19.30 — Hianto Almeida
19.45 — Trio de Saxofones
19.55 — Noticias de todo o País
20.00 — HORA DO BRASIL
21.00 — Orquestra de Salão
21.25 — Jornal Falado
21.30 — Gravações
21.58 — Até amanhã
22.00 — Caracteristica Final

PARA AMANHÃ

10.00 — Marcha Inicial
10.02 — Bom dia
10.03 — Orq. de Custodio Mesquita
10.15 — Izaura Garcia
10.30 — Joe Feichman
10.45 — Marilu'
11.00 — Orq de Carlo di Sarli
11.25 — Jornal Falado
11.30 — Zacarias e seus Mid-Nighters
11.45 — Panorama da Guerra
11.50 — Noticias de todo o País
11.55 — Ruy Almeida
12.00 — Hora Certa
12.02 — Gazeta Sonora
12.10 — No mundo do cinema
12.15 — Gravação
12.25 — Jornal Falado
12.30 — Retransmissão da P.R.E.-9
13.00 — Até mais tarde
17.00 — Ritmos Variados
18.00 — Ave Maria
18.02 — Boletim Católico
18.15 — Panorama Esportivo
18.25 — Jornal Falado
18.30 — Aventuras de Tarzan
18.45 — Programa Oficial do Estado
19.00 — Hora Certa
19.02 — Teresinha Maia
19.15 — Pianista José Pimentel
19.30 — Paulo Bezerra
19.45 — Jazz
19.55 — Noticias de todo o País
20.00 — HORA DO BRASIL
21.00 — Zezé Gomes
21.15 — Violonista Gil Barbosa
21.25 — Jornal Falado
21.30 — Gravações
22.00 — Caracteristica Final

Pequenas histórias do D. I. P.

(Conclusão da 5ª pagina)

sua familia que se encontra em Bogotá.

— Nada sôbre o falecimento do sr. Fernando Guastini. O homem não morreu "para todos os efeitos".

— Não deve ser divulgado o incidente no Hipódromo de S. Paulo (depredações em virtude de ter o cavalo favorito saido atrazado e a corrida ser confirmada oficialmente).

— Nada sôbre o casamento Mayrink Veiga-Flôr de Oro.

— A "pedido" da Central do Brasil, não deve ser divulgação nenhuma noticia sôbre o acidente ocorrido com uma composição daquela ferrovia na estação de Engenho da Rainha.

— A "pedido" do secretário de Segurança de S. Paulo, nada deve ser publicado sôbre diligências policiais realizadas na séde do Santos Foot-ball Clube.

— Não divulgar declarações atribuidas ao diretor geral do DIP por ocasião da inauguração do jornal "Brasil-Portugal". Trata-se de um equivoco, pois o referido diretor não abordou tal assunto.

— Matéria referente a um edital sôbre granjas-modêlo no nucleo "Duque de Caxias" está vetada pelo DIP. "Distribuição a milionários e figurões de terras destinadas a modestos colonos).

— Nada pode ser noticiado sôbre um suicidio no Hotel Flórida.

— Não pode ser noticiado o nascimento da filha do casal Amaral Peixoto antes que a familia o faça.

— Proibido qualquer artigo sôbre Quitandinha.

Estas são as principais proibições do DIP em assuntos de interêsse particular. A lista porém é enorme. Ficará para outra reportagem. No entando, antes de terminarmos a presente, vale a pena contar-se aos leitores que, certa feita, o DIP proibiu a divulgação de uma noticia de Belo Horizonte segundo a qual os advogados mineiros tinham colocado no salão do juri o retrato de Tiradentes. O jornalista tentou saber do censor o motivo daquela determinação. Mas a resposta não se fez esperar:

— Nada, nada de Tiradentes. Este negócio de Tiradentes é comunismo...

Um candidato cuja vida de lidador é toda um programa

(Conclusão da 2ª pagina)

curava eram a autoridade moral e a capacidade de ação publica. Quando falo de autoridade moral quero exprimir no conteudo desta palavra o individuo adequado para a missão que deverá ser posta sobre os seus ombros. Qual o objeto precipuo da candidatura Eduardo Gomes? Promover, nesta hora privilegiada em que estamos sangrando, o renascimento do espirito de liberdade da nação brasileira. Vivemos sob um regime que avilta a dignidade do homem, e Eduardo Gomes, que em 37 foi um protestatario dele, significa o espetaculo da resistencia nacional, agora rediviva contra qualquer tipo de governo personalista.

Fala-se da pureza civica de Eduardo Gomes, e de fato até hoje ele não aceitou uma unica função publica fora das comissões inerentes á sua carreira de militar. Absteve-se, em todos os momentos, de abandonar a fileira do Exército ou da aviação. Vencedor em 30, a integridade das suas normas militares e politicas não se alterou. Guardou todo o perfume do idealismo da sua inspiração inicial de revolucionario, e das suas virtudes intimas de reformador politico. Dera tudo á patria, e nada lhe pedia em troco para si.

A vida de quase meio século de Eduardo Gomes prova, contudo, que ele não é um idealista platônico e muito menos cetico. Desses que ardem de robustas e frescas idéias, e se contentam liricamente só de proclamá-las. Ele vive os proprios ideais e por eles corre todos os riscos. Quem pode duvidar da integração profunda do homem de idéias com o homem de ação na figura do sobrevivente dos 18 do Forte, no rebelde de 24, no capitão revolucionario das colunas de outubro em Minas Gerais, e no comandante do Regimento de Aviação, que defendeu em 35 a sorte das instituições livres contra o golpe extremista da esquerda daquele ano e contra o outro, extremista da direita, de 38? Haverá ação, e ação mais abundante, do que esta ,iluminada pelo fogo da polvora, nos campos de luta, onde se decide a sorte da democracia, no quadro do liberalismo civilizador? Quem apresenta ao Brasil, na gravitação do seu pensamento politico, folha mais rica e mais copiosa de serviços á causa das liberdades publicas do que o comandante da nossa Frente de combate do nordeste contra a invasão teutonica?

Quando um conhecido chefe militar, há meses, ao falar-lhe eu na possibilidade de vir a adotar-se a candidatura Eduardo Gomes, me disse ele que este era um soldado, e como tal incompativel com uma agitação politica, redargui-lhe sem hesitar :

— "Eduardo Gomes é dos que tem maior capital de responsabilidade no regime que se implantou em outubro de 30. Ele acordou cêdo, aos vinte e pouco anos, para uma constante aspiração em favor do bom governo da sua terra. Não sei de mais perfeito soldado, como tambem de tão exemplar cidadão. A aureola do seu prestigio de acabado liberal quem lh'a confere são quase cinco lustros de pugnas, que constituem o reflexo da beleza interior, e da graciosa poesia desta alma. Resolução e serenidade, nos momentos criticos, para pelejar, com a espada, pelas causas em que se decide a sorte da patria e do regime democrático, ignoro quem as possua maiores que o brigadeiro Eduardo Gomes. E a gratitude correspondem a valentia e o desinteresse do gesto, na inspiração austera do dever."

Desta sorte, assim como Ruy Barbosa, o candidato Eduardo Gomes poderá dizer que seu programa está na sua vida: vida sem recompensas materiais de qualquer natureza, pelo esforço civico dispendido, vida de labor sem salario, de sacrificio permanente pela segurança e pelo bem estar de milhões de brasileiros.

Que melhor encarnação de chefe poderiamos aspirar, na magistratura suprema, do que um homem filho das suas proprias ações, autor da sua propria gloria, mordido a vida inteira por um ideal de patria livre, decente e justiceira, de instituições modeladas pelo povo e pelo povo tambem vividas? Que outra envergadura de politico (e Eduardo Gomes é um homem politico em toda a força desta expressão) nos fôra dado escolher do que um soldado, cujo aço da espada se temperou a existencia toda no fogo e na luta desses mesmos ideais que hoje aquecem e inflamam o povo brasileiro? Se pretendemos restaurar a democracia dentro das nossas fronteiras, se desejamos reincorporar o Brasil no rol das nações governadas pela lei escrita, votada pelo povo, onde encontrar lider á altura da limpidez deste ideal senão no homem que o sonhou, que o sonhou lindamente, e corajosamente verteu até o sangue por ele, sem capitular nunca, ainda quando muitos dos companheiros d'armas embrulharam em 37 o estatuto politico votado pela nação, e o relegaram como um traste inutil, inadequado para o governo de nossa terra?

Se há um revolucionario dos idos de 30 que conservou, mesmo depois de 37, intacto o seu prestigio de chefe democrático e o seu penacho branco de lidador da causa do governo popular, do governo escolhido pelo povo, em comicios livres, é o piloto, que, estando todo o dia no firmamento da patria como o gageiro vigilante a olhar as nuvens cheias de tormenta, que o inimigo lançava até há pouco sobre nos, todavia ainda lhe sobre tempo para sonhar os sonhos azues de verdade e de justiça da sua gente.

Não nos esqueçamos que as claridades que romperam as primeiras trevas da ditadura, obrigando- a curvar-se ao imperativo eleitoral, vieram da inquietação da espada de Eduardo Gomes. A nobre argila com qu evamos medolar o edificio dos comicios d'amanhã, nos chegou das suas puras e honradas mãos. Sem ele, assumindo a responsabilidade de ser candidato, talvez esta jornada, em que entramos agora, não tivesse ainda amanhecido. Os outros candidatos viverão em função dos seu gesto. Pouco importa que Eduardo Gomes não haja descido aos comicios da praça publica, para falar á orelha versatil dos homens malagradecidos. Ele fala a alguma coisa mais sonora e mais profunda, a um orgão mais nobre, que é o nosso coração.

Se a vida de Eduardo Gomes já é de si um programa, esta vida poderemos resumila nos seguintes itens: — sua norma de governo é o direito, elaborado pelos delegados do povo; sua condição de vida em sociedade é a liberdade, e seu padrão de existencia individual é o do respeito, pelo Estado, da dignidade do homem.

Só um item destes daria, no Brasil da carta de 10 de novembro, para fazer um candidato á presidencia da Republica. E o brigadeiro Eduardo Gomes não constitue uma promessa, m as uma lição viva de coisas, um laboratorio de experiencias politicas, feito entre balas e bombas, dentro daqueles três itens. Inclusive do emprego desassombrado da força, ó, sim, ele soube empregá-la, algumas vezes, para repor a lei ofendida para impedir que a constituição liberal de 34 fosse estraçinhada em 35 por um levante soprado do estrangeiro.

Como se vê, o presente do brigadeiro Eduardo Gomes tem o endosso de um passado, com mais tutano, mais suco presidencial, para consagrá-lo á sucessão do sr. Getulio Vargas, do que dezenas de homens politicos brasileiros, que falam todo o dia em liberalismo. Cada vez que tirou a espada foi para defender um principio violado, foi para restaurar um mandamento legal conculado. Por isso mesmo, a candidatura do aviador Eduardo Gomes valeu por uma bomba, caida, do alto, na Siegfried ditatorial.

ECOS DO COMICIO DE MINAS

RIO, 21 (Meridional) — "Cada mineiro se considera um chefe da campanha pró-Eduardo Gomes e atua com energia e noção de responsabilidade como se realmente o fosse", declarou o sr. Odilon Braga á Meridional, quando por ocasião do desembarque, na chegada da viagem que fez para participar do comicio monstro de Minas. Outros membros da embaixada transmitiram suas impressões ao povo, revelando o socesso do "meeting" de que participaram. O sr. Barros Cassal assim se manifestou: "A situação do governo mineiro é de penuria, no que se refere a prestigio". O sr. Carlos Lacerda expressou-se assim: "O que ficou patente foi o imenso prestigio do Brigadeiro, em Minas, e o desprestigio absoluto do governo do sr. Valadares". O sr. Nelson Teixeira disse: "Foi qualquer coisa de extraordinaria, mostrando a significação e o interesse dos mineiros numa nova era que surge para o Brasil". O universitario José de Oliveira Ferraz, assim se expressou: "Vo tamos empolgados pelo comicio. Os mineiros são sinceramente contra o ditador Gétulio Vargas e todos os responsaveis pelo Estado Novo".

Herminio Alves Fernandes

MISSA DE 7º DIA

Analia de Oliveira Fernandes e filhos, Maria Amelia Fernandes e filhos, Hercilia Carvalho de Oliveira (ausente) e filhos, convidam seus parentes e amigos para assistirem á missa que mandam celebrar, amanhã, sábado, 24 do corrente, ás 6,30 na Capela do Hospital Miguel Couto, em sufrágio da alma do seu inesquecivel esposo, pai, filho, irmão, genro e cunhado — HERMINIO ALVES FERNANDES

Desde já se confessam eternamente gratos a todos que comparecerem a este ato de piedade cristã.

Senhores Construtores e Proprietarios

Não construam suas casas, antes de uma visita á FABRICA DE MOSAICO "RESISTENTE", a mais antiga do Estado, que recebeu ultimamente do sul do paiz, lindos e modernos desenhos, tintas estrangeiras, em côres firmes e garantidas. Esta fábrica acha-se sob á direção de um técnico profissional com longos anos de serviço. Procurem ver diariamente novos e sugestivos mostruários, que se encontram em exposição no escritorio da fábrica. Avisamos aos nossos bons consumidores, que os nossos produtos são fabricados exclusivamente com o afamado cimento POTY, do qual, temos grande estoque exposto á venda, pelos melhores prêços da praça.

FABRICA E DEPOSITO: RUA ULISSES CALDAS, 248 e 250. FONE: 1581. ESTOQUE PERMANENTE.

LUIS TABATCHNIK & MONDEL LTDA.

ABC versus combinado--a atração de domingo

O Comercial derrotado ontem pelo Corintians

S. PAULO, 23 (Meridional) — Realizou-se, ontem á noite, no Pacaembu', um amistoso entre as equipes do Corintians e do Comercial.

Regular assistencia presenciou o embate que terminou com a vitoria do Gremio corintiano pela contagem de .. 4x1. Marcaram os tentos para o bando vencedor Servilio (2), Maracai e Rui.

O tento de honra do Comercial foi conquistado por Ismael.

Adilson deixará o Fluminense

RIO 23 (Meridional) — Adilson, ao que se dizem, não continuará no Fluminense, pois ele e o clube tricolor não chegaram a um acordo quanto as condições da renovação do contrato.

Fala-se que o Botafogo está interessado no concurso do extrema direita tricolor.

Escritas Comerciais

e industriais, e demais serviços atinentes á sua profissão, aceita-os

RAIMUNDO LUZ
Contador
devidamente registrado
Endereço: Rua America, 1064 — Alecrim

REX

Por Quem os Sinos Dobram

Notas da Empresa Rex e da Paramount Filmes sobre a exibição do filme POR QUEM OS SINOS DOBRAM durante a proxima semana:

a) **Por quem os sinos dobram** será lançado no proximo dia 26, segunda feira, ás 20 horas numa avant-première ao preço unico de Cr.$ 7,20, não havendo abatimento para estudantes e praças nesse dia.

b) A partir de 27, terça-feira, o filme será exibido em matinée diarias as trez e meia ,aos preços de Cr.$ 6,00 para adultos de ambos os sexos e Cr.$ 4,80 para estudantes, praças e crianças de mais de 10 anos.

c) Nas matinées dos feriados e dias santos vigorarão os preços de Cr.$ 6,00 para adultos de ambos os sexos e Cr.$ 4,80 para praças, estudantes e crianças.

d) Nos dias santificados, feriados e domingo o preço nas soirées será unico — Cr.$ 7,20.

e) A excepção do dia de segunda feira 26, não haverá modificação no horario das sessões diarias nos dias uteis. Nos dias, santos e feriados a matinée será ás 14 horas, seguindo-se uma soirée ás 17 e outra ás ... 20,30.

f) Funcionando 3 bilheterias, a Empreza avisa que ninguem será atendido pelo lado de dentro da bilheteria, **sem exceção.**

g) durante o dia, os ingressos poderão ser adquiridos para as sessões daquele dia no escritório da Empreza.

Frente a frente os dois adversarios do Maguari--Um choque de grandes proporções--Os quadros de Aspirantes do ABC e America se enfrentarão no jogo preliminar

Realiza-se, domingo, no estádio "Juvenal Lamartine", a segunda apresentação, em publico dos quadros que, nesta capital, enfrentarão nos dias 31 do corrente e a 1º de abril próximo ao poderoso conjunto do Maguari Esporte Clube, em sua primeira temporada em canchas natalenses, sob os auspiicos da Federação Norte-Riograndense de Desportos.

O embate de depois de amanhã assume caracteristicas de uma luta renhida e empolgante, visto que, colocará frente a frente um forte Combinado de elementos dos filiados Santa Cruz, Atlético, América e Alecrim, e o esquadrão do ABC F.C. laureado campeão de 1944.

Esse cotejo, que vem satisfazer a ansiedade dos que apreciam o bom futebol servirá, ainda, para que se faça uma ideia dos conjuntos que se exibirão contra o bicampeão cearense, na proxima semana. Porisso mesmo deverá atrair á praça de esports da F.N.D. um publico numeroso que, dessa forma, estará concorrendo, desde já, para ajudar a mentora natalense nos pesados compromissos que assumiu para trazer a Natal o famoso quadro do Maguari, sem favor um dos melhores do norte.

AMERICA E ABC NA PRELIMINAR

Para maior atração da tarde esportiva de depois de amanhã, serão adversarios, na preliminar, as equipes de Aspirantes do ABC e do América campeões, respectivamente, do 2º e 1º turno do certame oficial de 1944.

Os dois grandes rivais vão decidir, numa melhor de quatro pontos, o titulo de campeão do ano passado, estando designada para o dia 25 a primeira partida, que promete decorrer bastante movimentada.

CONVOCADOS OS JOGADORES RUBROS

A direção de futebol do América convoca todos os jogadores do quadro de Aspirantes para que compareçam, domingo, ás 13 horas, no estádio "Juvenal de Lamartine", afim-de disputarem com o ABC a primeira partida da serie melhor de três, pela decisão do campeonato de 44

IMPUREZAS DO SANGUE
ELIXIR DE NOGUEIRA
(SILVEIRA)

Isaias não jogará domingo

RIO, 23 (Meridional) — O player Isaias foi detido na corporação a que pertence por não ter se apresentado á mesma no prazo devido.

E' bem possivel, assim, que o center-foward vascaino não jogará domingo contra o Fluminente, na disputa do Torneio Relampago.

Transferido para amanhã o jogo Flamengo x Palmeiras

Impugnado o nome de Mario Viana para juiz da partida

RIO, 23 (Meridional) — O Flamengo, ao contrário do que estava combinado, não seguirá hoje para São Paulo, afim-de enfrentar o Palmeiras.

A viagem do rubro-negro foi adiada para amanhã, quando então se realizará, no Pacaembu, o grande choque entre os campeões carioca e paulista.

A delegação do Flamengo seguirá de avião, amanhã pela manhã.

S. PAULO, 23 (Meridional) — O Palmeiras impugnou o nome de Mário Viana para apitar o jogo desse clube com o Flamengo, transferido para a noite de amanhã.

Mario Viana não é persona grata no seio da familia esportiva palmeirense.

Flávio Costa continuará rubro-negro

RIO, 23 (Meridional) — O técnico Flávio Costa assinou contrato de dois anos com o Flamengo.

Não passou, portanto, de "onda" a noticia de que o preparador do selecionado brasileiro que foi ao Chile não continuaria no rubro-negro.

Rádio Educadora de Natal S. A.

AVISO AOS ACIONISTAS

A Radio Educadora de Natal S. A., avisa aos snrs. acionistas que estão á sua disposição na séde desta sociedade, á av. Deodoro nº 245, os documentos a que se refere o artigo 99 do Decreto-lei nº 2.627, de 26 de setembro de 1940.

Natal, 18 de março de 1945.

João Medeiros Calmon — Diretor Presidente.

Edilson Cid Varela — Diretor superintendente.

José Josino da Costa — Diretor secretario.

Dr. Joaquim Luz

comunica aos seus clientes que reiniciou a sua clinica.

Consultas: Das 14 horas em diante
Consultorio — Rua Ulysses Caldas 38 — 1º andar

AGUARDENTE
"OLHO D'AGUA"
(Examinada e Aprovada pelo laboratorio Bromatologico do Rio de Janeiro)
Saboroso Aperitivo para o mais exigente paladar
Peça Sempre — OLHO D'AGUA
Fabricada e Engarrafada por
JOÃO BERCKMANS DANTAS

Propriedade á Venda

Vende-se uma ótima propriedade, no municipio de Taipu', com 425 hectares de terra apropriada para cultura de cereais, mandioca e algodão, com as seguintes bemfeitorias: Uma casa de residencia construida recentemente, (tijôlo e telha) com instalação sanitaria e boas acomodações. Uma casa de farinha a motor de 60 H P de tijolo, com 2 fornos e 2 prensas, 1 casa para vaqueiro e mais 3 casas para moradores. Dois grandes cercados para solta e 1 para agricultura, plantado de mandioca, milho, feijão e cerca de quinze mil pés de agave. A referida propriedade tem um bom açude e varias cacimbas com agua permanente. Vende-se tambem juntamente com a propriedade, certa quantidade de gado vacum, cavalar e miunças. Trata-se com o proprietario do "Armazem Confiança".

Praça Gentil Ferreira, 1361 — Natal. Alecrim. Rio Grande do Norte.

Linhas Aereas Brasileiras S. A.
EM ORGANIZAÇÃO
Capital — 50.000.000,00
TRANSPORTE EM AVIÕES DE PASSAGEIROS E CARGAS
DEVIDAMENTE AUTORIZADA PELO GOVERNO FEDERAL
AGENTES PARA TODO O ESTADO:
Pedroza & Irmão Ltd.
Avenida Tavares de Lira, 96 — 1º And.
TELEONE: 1193

ARMAZEM DO POVO

Estivas, Cereais, Miudezas e Papelaria a preços nunca vistos, V. S. encontrará no ARMAZEM DO POVO.

Aproveitem
Rua Frei Miguelinho, 56 — Fone: 1565

Serraria Arcantil Ltda.
RUA MIRIBU', 676 — NATAL
FONE 1.503
Grandes estoques de madeiras de todos os tipos, tamanhos e qualidades
Contráta qualquer tipo de cobertas
Secção especialisada para fabricação de
Moveis e Esquadrias

Torneio de voleibol promovido pelo Clube Hipico de Natal

O interessante certame será iniciado amanhã, na quadra da Escola Industrial — Reunião, hoje, na residencia do presidente do clube de Lagôa Nova

Constituirá, certamente, brilhante acontecimento esportivo-social o torneio aberto de voleibol a ser promovido pelo Clube Hipico de Natal, em comemoração, ainda, á passagem do seu primeiro aniversario de fundação.

O inicio do torneio está marcado para amanhã, na quadra iluminada da Escola Industrial, sendo esperado com grande interesse pelos apreciadores do bola ao ar.

Já estão inscritos, como se sabe, para participar da interessante competição o Clube Hipico de Natal, ABC F.C., Aéro Clube, América F.C., Centro Náutico Potengi, Alecrim F.C. e Juventus S.C.

Hoje, ás 19 horas, deverão comparecer á residencia do dr. Silvio Pedrosa, á praça Pedro Velho, os representantes dos clubes participantes do torneio, afim-de ser procedido ao sorteio dos jogos para a grande noite esportiva de amanhã.

Eduardo Gomes vai falar ao povo expondo as razões de sua candidatura e lançando os fundamentos do seu pregrama de governo

RIO, 23 (Meridional) — Um matutino informa que Eduardo Gomes, logo após a semana santa, falará á nação, expondo as razões de sua candidatura á presidência da Republica e lançando os fundamentos do seu programa de governo. Acrescenta que não está resolvido o meio de que se servirá o caadidato do povo para dirigir-se aos seus compatriotas. Concluindo, o matutino diz: "Provavelmente falará por intermedio da imprensa, quedesde a primeira hora apresentou o seu nome comp verdadeira bandeira de civismo para a reconstitucionalização do país."

O DIÁRIO

NATAL — Sexta-feira, 23 de Março de 1945

Ouçam a Z.Y.B.-5
Rádio Educadóra
de Natal

Secção Religiosa

CAPELA SALESIANA DE S. JOSE'

Programa da Semana Santa

MARÇO-ABRIL DE 1945

Domingo de Ramos: 25 de Março — A's 5. 6,30 e 7.30 — as Missas do costume.

A's 8 horas: Função do Asperges — Benção e Procissão dos Ramos — Missa explicada.

A's 19 horas: Vésperas solenes — Pregação e Benção.

Oficio das Trevas — A's 19 horas da Quarta, Quinta e Sexta-feiras.

Quinta-Feira Maior: 29 de Março — A's 6.30: Missa Cantada — Procissão do Santissimo ao Santo Sepulcro — Récita das Vesperas — Detudação dos Altares.

A's 15.30: Função do Lavapés e alocução do Mandatum.

A's 19 horas: Oficio das Trevas e (no Santo Sepulcro) Hora Santa.

Sexta-Feira Santa: 30 de Março — A's 7 horas: Leitura da Paixão e Pregação — Adoração da Cruz — Procissão do Santissimo e a Missa dos Pre-Santificados — Récita das Vésperas

A's 15 horas: Via Sacra solene.

Durante o dia: Adoração da Santa Cruz.

Sábado de Aleluia: 31 de Março — A's 6 horas: Benção do fogo e do incenso — Benção do Cirio Pascoal — Canto das Profecias — Ladainhas — Missa cantada.

A's 19 horas: Canto de Matinas e Laudes da Ressurreição — Incensação do Altar de Nossa Senhora — Canto da Regina coeli.

Domingo de Pascoa: Solenidade das Solenidades. Aleluia!

A's 5, 6.30 e 7.30 — as Missas do costume.

A's 8,30 horas: Função do Asperges — Missa cantada com pregação ao Evangelho.

A's 19 horas: Vésperas solenes — Prédica e Benção.

N. B. — Após as Missas cantadas do Sábado e do Domingo da Ressurreição far-se-á, respectivamente, na Sala-de-visitas do Externato. a benção liturgica do Cordeiro pascoal e a dos frutos ou manjares.

REX

MATINE'E DIARIAS A PARTIR DE TERÇA FEIRA, 27

ás 3 1|2 e SOIRE'E ás 7,45 — Cr$ 6,00 e 4,80.

Lançamento no dia 26 ás 20 horas — Cr$ 7,20



A agronomia nos Estados Unidos

Fala á reportagem de "O Diario" o dr. Belisario Dantas--Asssitencia ao fazendeiro, cooperativismo, sistema educacional

Procedente dos Estados Unidos da America, regressou ontem a esta capital, o noso conterraneo dr. Belisario Dantas, que a convite da Coordenação de Assuntos Inter-Americanos, fora ha um ano fazer, na grande nação do norte, um curso de agronomia, com aperfeiçoamento em pecuaria.

CURSO DIVIDIDO EM TRES SERIES

Esse curso e dividido em três partes. A primeira dessas partes, feita na Universidade de Nebraska. consta de um estudo aprimorado de seminação artificial no gado leiteiro e demais problemas ligados á pecuaria em geral.

Após essa primeira fase, o curso é continuado na Escola de Agricultura de Nebraska, onde são ministrados conhecimentos sobre a vida na fazenda, com todos os detalhes de sua administração, com uma observação minuciosa do aspecto social do trabalhador rural americano

Finalmente a ultima parte se resume num estudo dos meios de assistencia ao fazendeiro, facilitando-o nas aquisições imprescindiveis á melhor organização de sua propriedade.

AS MELHORES IMPRESSÕES DA VIDA AMERICANA

Movimentando-se no sentido de ouvir as impressões daquele patricio, a nossa reportagem obteve alguns desses prestimosos esclarecimentos a nossa classe agricola.

De inicio disse-nos, o nosso entrevistado:

"As partes que mais me chamaram a atenção foram a da assistencia ao fazendeiro. o cooperativismo e enfim o sistem aeducacional americano. A principio, o estudante do ginasio, que se destina a agronomia, começa desde cedo, nas bancas escolares, a conhecer de perto todos os problemas ligados ao campo.

METODO DE APLICAÇÃO ACONSELHAVEL

Creio que no Brasil, podiamos aumitir com vantagens esse metodo de ensino, nas nossas zonas rurais, de grande importancia e onde se aglomera uma população francamente ligada ao campo, seria conveniente que fosse ministrada ao jovem, ao mesmo tempo que as materias do curso ginasial, conhecimentos ligados a assuntos agronomicos, porque, de qualquer maneira, terminado o curso ginasial, teriamos já um técnico capaz e eficiente.

O COOPERATIVISMO

Outra grande realização americana é o Cooperativismo. Na terra de Tio Sam, o progresso extraordinario que se observa, posso dizer, é devido ao cooperativismo que em geral abrange todas as classes.

Quero fazer questão de frizar a hospitalidade amiga e sincera que encontrei em toda a região do norte e oeste do solo americano.

CONCEITO SOBRE O BRASIL

Quanto ao conceito que o americano faz do nosso pais, infelizmente, nao nos satisfaz ainda. O noso pais e muito pouco conhecido, pelo povo em geral.

Finalmente declarou, Belisario Dantas, "estou satisfeito com a volta á minha terra, e pelo contacto com a minha gente. Jamais, porem, esquecerei o convivio amigo, e sincero que me proporcionou o povo americano. La eu me sentia, como se estivesse em minha casa, porisso vao para eles a minha gratidão e o meu reconhecimento, por um povo tão trabalhador e dinamico, orgulho da terra em que nasceu

Cronica Social

(Conclusão da 3ª pagina)

d. Maria Fernandes de Oliveira.

— Zezinho da Cruz Neto, filho do casal Francisco dos Anjos da Cruz-Joaquina Almeida da Cruz, residentes em Pedro Velho.

— Tulio, filho do dr. Tulio Fernandes de Oliveira, funcionario da Fiscalização dos Portos e advogado nesta capital.

NASCIMENTOS

O lar do sr. José Cirilo Carlos de Andrade, auxiliar de escritorio da Sociedade de Construções Gerais Ltda. e de sua esposa d. Maria L. Andrade, acha-se alegre com o nascimento do seu filho Carlos Alberto, ontem. nesta cidade

FALECIMENTOS

Em Recife, faleceu ontem. o sr. Silvio Duarte de Medeiros. funcionario federal e filho do sr. Manoel Clementino de Medeiros, já falecido.

O extinto era natural deste Estado, sendo casado com a sra. Leticia Marinho de Medeiros e deixa uma filha menor de nome Filemar.

MISSAS

Serão celebradas amanhã, missas por alma de d. Justa Nogueira do Couto nas seguintes igrejas e capelas: ás 6 horas: Colegio das Neves e Patronato da Medalha Milagrosa; ás 6.30: na Capela do Colegio da Conceição; ás 7 horas: na Matriz e na Capela dos Salesianos.

A familia pede o comparecimento das pessoas amigas.

SETE ANOS...

(Conclusão da 1ª pagina)

antando, diz: "Não há dona de casa e nenhum chefe de familia que não tenha um sorriso amargo ante os elogios dipeanos da capacidade administrativa dos estado-novistas." "Concluindo, friza: "Hoje, nenhuma força será capaz de obstar a vitoria de Eduardo Gomes, porque haveremos de ter eleiçoes livres e terão de afastar-se do poder todos os govrnantes que se acumpliciaram com a ditadura e que imaginam impor-se ao eleitorado á custa da facilidade que lhes propiicam os cofres publicos. Que eles venham disputar conosco a honra de governar o Brasil, porque assim lhes manda a decencia politica e porque é esta a vontade do povo brasileiro e porque este é o compromisso de honra das forças armadas para com a nação".

Ouçam a ZYB-5
Radio Educadora
de Natal

NOTA OFICIAL DOS DEPARTAMENTOS DO SERVIÇO PUBLICO E DA FAZENDA

Os departamentos do Serviço Publico e da Fazenda comunicam aos funcionarios e servidores publicos estaduais que, á vista da impossibilidade material de serem devidamente apostilados e anotados nas fichas proprias de pagamento todos os atos e portarias ja apresentados ao primeiro daqueles Departamentos, o pagamento da diferença de vencimentos e salários devido a partir de Janeiro do corrente ano, em virtude do aumento concedido pelo Governo do Estado por Decreto lei nº 365, de 6 do mês em curso, — será efetuado pelo Departamento da Fazenda em Abril próximo vindouro, juntamente com o pagamento correspondente a esse mês, de acordo com a tabela a ser oportunamente publicada.

Visando tal objetivo, será iniciado no próximo dia 24 o pagamento aos funcionários e servidores publicos estaduais relativos ao mês de março.

Hoje à tarde, a procissão do Encontro

O itinerario--Os "passos"--Fará o sermão o padre Nivaldo Monte--A Radio Educadora de Natal irradiará a cerimonia

Realiza-se, na tarde de hoje, a tradicional e imponente procissão do Encontro, saindo da igreja do Bom Jesus das Dôres

O prestito religioso obedecerá a uma ordem previamente estabelecida, que fixou a posição das irmandades.

O itinerario é o seguinte : Praça Leão XIII, Avenida Duque de Caxias, Paça Augusto Severo, Avenida Junqueira Aires, Ruas da Conceição, Ulisses Caldas e Vigario Bartolomeu Praça João Maria, Rua da Conceição e Praças 7 de Setembro e André de Albuquerque.

A procissão estacionara nos "Sete Passos", os quais corresponderão ás frentes das residencias dos associados: 1º — dr. Odilon Garcia; 2º dr. Ercides Lira; 3º Graciano Melo; 4º d. Ana Cascudo; 6º — ENCONTRO, em frente ao Palacio do Governo; e 7º d. Maria Ferreira Cavalcanti.

Uma grande orquestra constituida de professores e elementos do Instituto de Musica, regida pelo prof. João Namorado, tocará na cerimonia.

Logo que o prestito estacionar na frente do Palacio do Governo, onde está armado o 6º passo, e seja contado o "Veni Creator", ocupará a tribuna, para o sermão, o pe. Nival do Monte.

Após essas cerimonias, continuará a procissão até a Catedral, onde ficará a Imagem dos Passos em exposição para o ato do "beija", que se prolongará até ás 21 horas.

A Radio Educadora de Natal, emissora associada, irradiará todo o movimento da procissão, especialmente o sermão, o qual será tambem retransmitido pelos alto-falantes da cidade.

Dr. Raul Fernandes

Avisa que atenderá seus clientes, mediante hora previamente marcada no consultório a Praça João Maria 50. Fone 1267

Somente durante o corrente mês

DR. VILLAÇA

MEDICO DE CRIANÇAS

Reiniciou sua clinica

Cons.: Rua Ulisses Caldas 88 — 1º

Residencia: Av. Hermes da Fonsêca 1618

Tirol

Denunciado pelo sr. Ed. Gomes, em 37, o documento Cohen

Fala o gal. Manoel Rabelo--Uma historia mal contada--Forjado por um oficial de tendencias fascistas--O sr. Vargas não é o unico responsavel

S. PAULO, 20 (Meridional) — Um vespertino desta capital ouviu o general Rabelo, ministro do Supremo Tribunal Militar e presidente da Sociedade de Amigos da América, quando o mesmo se encontrava em Poços de Caldas, fazendo uma estação de repouso.

Inicialmente, foi feita a seguinte pergunta: "Que nos diz, general sobre o momento politico que o pais atravessa?"

"Enquanto houve censura rigorosa e havia certo perigo em alguem pronunciar-se, nunca deixei de emitir com desassombrado a minha opinião sobre os acontecimentos em foco. Agora, porém, não me sinto tentado a falar. Muita gente de maior projeção e capacidade está tentando esclarecer o publico. A minha posição foi sempre bem definida em todas as circunstancias. Bastava que soubessem que estou resolutamente ao lado de Eduardo Gomes, o candidato nacional que oferece as melhores garantias para atingirmos o nosso ideal.

Ao deixar o Rio, á 20 do mês passado, esboçavam-se certas combinações e acordos, que eu reputo altamente prejudiciais á nossa causa, toldando, por assim dizer, a sua pureza, que eu desejaria ver limpida e cristalina. Estando de viagem marcada por motivo de saude, não quis tranferir a partida, ficando isolado aqui neste recanto mineiro, como num posto de observação, tomando apenas notas dos acontecimentos. Estes agora se precipitam, ameaçando tomar um rumo imprevisto, com proveito para certas personalidades muito conhecidas e altamente responsaveis pela situação em que vivemos desde 1937.

Noto a tendencia em fazer convergir todas as baterias democraticas contra o chefe do Governo, deixando em paz, preparando a situação de que esperam tirar partido, alguns dos seus mais eficientes auxiliares, os que o ajudaram a implantar no Brasil o Estado Novo, que felizmente, sofre hoje o repudio geral da nação. Alguns já proclamaram a sua apostasia, outros preparam-se para cravar-lhe o punhal pelas costas, passando-se com armas e bagagens para o campo oposto, agora que a vitoria da causa democratica, está a vista.

ATITUDE INDIGNA

Não é o presidente Vargas — acrescenta — o unico responsavel por esta situação. Ele foi grandemente auxiliado, incentivado e até impelido a dar o golpe de estado de 1937, que mergulhou o país nas trevas deste regime indefinido; regime que buscou os seus modelos no fascismo de Mussolini, no nazismo de Hitler e inspirou-se, em muitos pontos, na constituição fascista da Polonia e nos métodos de governo de Franco e Salazar. Eu sei porque digo isto. Ele teve o concurso de elementos poderosos, sem os uais não poderia ter feito o que fez.

De certos atos, essas personalidades de extremado espirito reacionario, são mais responsaveis do que o proprio senhor Getulio Vargas, para quem nos bastidores. Por exemplo: não foi o senhor Getulio Vargas quem forgicou o celebre documento "Cohen", embora o tivesse utilizado para justificar o golpe de Estado. Esse documento, como é sabido, serviu de base ás maquinações para intimidar o Congresso em 37 e arrancar dele o "estado de guerra", sob pretexto de um grande perigo que corriam as instituições ameaçadas pelos comunistas.

Os que se apoderaram desse documento fizeram dele um cavalo de batalha, para induzir todo o mundo na iminencia de uma revolta comunista, e procuram agora eximir-se da responsabilidade com declarações cinicas, como se o país fosse constituido de desmemoriados e imbecis. Atiram sobre os ombros do chefe do governo a responsabilidade integral, numa tentativa de salvação, abandonando a nau totalitaria que começa a fazer agua. Repudiam agora, a obra que ajudaram a construir. E' positivamente um aatitude indigna. Tiraram da situação todo o partido que puderam durante sete anos e hoje, diante da derrota, atiram longe os compromissos, como se fosse possivel separá-los do chefe que abandonam na hora do perigo".

O DOCUMENTO "COHEN"

— Conhece o general algu mdetalhe do episodio que está sendo divulgado, relativo do documento "Cohen".

— "Sim, conheço — respondeu o entrevistado. Uns quinze dias antes do golpe de 37 recebi do chefe do Estado Maior do Exército de então em envelopefechado, a copia desse documento com a recomendação de lê-lo e devolvê-lo ao Estado Maior, dentro do prazo de oito dias. Procedi imediatamente a leitura a não me foi dificil reconhecer que se tratava de um documento apocrifo, criminosamente forgicado com fins inconfessaveis. Esse documento visava comprometer os comunistas, que sofriam, então, uma tenaz perseguição na qual colaboravam os integralistas e consistia em um plano geral de subversão da ordem com o intuito de implantar no Brasil o regime comunista. Capacitado de que estava diante de um documento falso meti-o em outro envelope e devolvi-o imediatamente ao Estado Maior sem atinar, é verdade com o que se pretendia fazer com a sua divulgação, pois foi fornecida copia a todos os generais em serviço na Primeira Região Militar.

A' noite desse mesmo dia, recebi a visita do então coronel Eduardo Gomes, a quem relatei o ocorrido. Ele me informou que conhecia o documento ha mais de quatro meses e que o mesmo fôra falsificado por um oficial do Estado Maior, membro da Ação Integralista, que procurava uma oportunidade para dele se utilizar no sentido de comprometer os comunistas. Conheço o oficial, amigo intimo do chefe do Estado Maior, que levou ao conhecimento deste o inteiro teor do celebre documento — adiantou-me ainda, o então coronel Eduardo Gomes. E ele deu a maxima importancia, posso asseverar, tanto assim que mandou extrair copias para a divulgação entre os generais. Perguntei a Eduardo Gomes se podia fazer uso dessas suas informações, e recebendo resposta afirmativa, procurei, no dia seguinte, o ministro da Guerra a quem dei ciencia de tudo, isto é, haver recebido o documento que reputava falso, porque tinha ouvido do coronel Eduardo Gomes a declaração de conhecer o falsificador um oficial do Estado Maior do Exército. Portanto as autoridades militares ficaram cientes, por meu intermedio, de que o documento era falso e desde então não mais poderia ele ser utilizado para justificar o pedido que se fez ao Congresso do "estado de guerra" de que precisaram para dissolver o mesmo congresso, desfechando o golpe que aboliu no Brasil o regime democratico.

Deve haver, portanto um euivoco do "Diário da Noite" do Rio, ao afirmar ter ouvido do ex-chefe do Estado Maior do Exército, a declaração de não ter dado nenhuma importancia ao documento que foi mandado arquivar, como muitos outros, e que só um ano depois verificou que ele era falso e feito com o intuito de prejudicar o comunismo. Em principio o maior culpado deveria ser o presidente Vargas, mas todo o mundo conhece os desajustamentos, as reações, as injunções que se passam nos bastidores dos regimes de força".

(Continua na 8ª página)

O DIÁRIO

Orgão dos "DIARIOS ASSOCIADOS"
Fundado a 15 de Setembro de 1939
ANO VI — NATAL, Sábado, 24 de Março de 1945 — Nº 578

Na hora em que o Rio é uma Stalingrado

Vibrante discurso de Mauricio Lacerda na recepção ao gal. Rabelo

RIO, 24 (Meridional) — O sr. Mauricio de Lacerda foi um dos oradores aclamados pela multidão, quando da chegada de S. Paulo do gal. Manuel Rabêlo. Em certa altura de seu discurso, lembrou que, quando da quéda da França, a Sociedade dos Amigos da América tentou reunir-se diante de Teatro Municipal, e que essa reunião foi dissolvida violentamente pela policia. Disse o orador: "Sabeis o que desejamos, então? Enviar uma mensagem ao presidente Roosevelt pedindo que fosse em socorro da França. E passado um quatrienio — acrescenta — reconhece-se a França de De Gaulle, as liberdades, e ditadura cai pela força moral do povo".

Concluindo a sua oração, declara o sr. Mauricio de Lacerda: "General, você chega na hora em que o Rio é uma Stalingrado, onde em cada rua, em cada quarteirão, em cada casa, o povo luta no terreno da ditadura. Nenhum pacto de paz com Berlim, nenhum pacto de não agressão com Getulio Vargas. A ditadura cairá como um fruto pôdre de um galho sêco".

O EXERCITO DE UMA NAÇÃO DEMOCRATICA NÃO PODE SER AUTOMATO E INCONSCIENTE

RIO, 24 (Meridional) — O sr. Manoel Rabelo, falando a um matutino, depois de frizar a necessidade do reatamento das relações diplomaticas do Brasil com a Russia e depois de acentuar a liberdade de imprensa como condição sine qua non dum regime democratico republicano, adiantou, tratando do voto dos militares: "As forças armadas não podem ficar indiferentes á sorte da nação. A Constituição de 1891 estabelecia que o Exercito é obediente dentro dos limites superiores hierarquicos e que o Exercito de uma nação democratica não pode ser automato e inconsciente, mas, sim, um sustentaculo de verdadeira ordem republicana. Portanto, o militar deve poder votar e ser votado".

Ouçam a Z.Y.B.-5 Radio Educadora de Natal

Vai ser substituido o interventor do Ceará

NÃO SERVE AO GOVERNO A AÇÃO SERENA DO SR. MENEZES PIMENTEL

RIO, 24 (Meridional) — Um vespertino publica a seguinte noticia: "Segundo as informações correntes nos meios politicos, deverá ser substituido, dentro de poucos dias, o interventor do Ceará, sr. Menezes Pimentel. Os motivos determinantes dessa medida relacionar-se-ão com a orientação serena e equidistante do atual interventor, que está empenhado em não adotar os metodos de truculencia postos em pratica em varios Estado sdo norte. O de Pernambuco, por exemplo é tipico". As mesmas fontes de informação insistem em adiantar que já foi escolhido o emulo do sr. Etelvino Lins para o cargo indicado, que seria o sr. Olavo de Oliveira, pessoa muito chegada ao sr. Agamenon Magalhães e elemento capaz de pôr em execução o seu programa compressor. Ainda hoje, o sr. Olavo de Oliveira conversou longamente com o titular da pasta do Ministerio da Justiça, admitindo-se que o convite já teria sido formulado.

Utilização de nomes mais simpaticos

RIO, 24 (Meridional) — Um vespertino revela que, na substituição dos interventores, conforme se anuncia, assumirão os cargos os nomes mais simpaticos, de modo que possa o governo reconciliar-se com o publico dos Estados.

Prestes não falou até agora sobre a situação politica

ESTA' COM O BRIGADEIRO O ESCRITOR CAIO PRADO JUNIOR

RIO, 24 (Meridional) — O escritor politico Caio Prado Junior, falando á "Meridional", após a vista que fez ao sr. Luis Carlos Prestes, autorizou a divulgação das seguintes declarações textuais; "Prestes afirmou peremptoriamente que até agora não fez declaração alguma sobre a situação politica atual. Tem-se limitado a conversar com os amigos e companheiros, trocando impressões e informando-se sobre o que se passa, que ignora em grande parte devido á sua longa incomunicabilidade. Logo que formar uma opinião definitiva, fará, então, uma declaração expressa, que será tambem, a primeira autorizada".

Acrescentou Caio Prado Junior ter Prestes afirmado que não recebeu nenhum jornalista. Quanto a Caio, pessoalmente, reafirmou a "Meridional" a sua declaração ja divulgada, de que o major brigadeiro Eduardo Gomes, por suas qualidades é um nome capaz, inspirando a confiança nacional que une o povo para assegurar a redemocratização do Brasil.

ELEIÇÕES TALVEZ A 7 DE SETEMBRO

RIO, 24 (Meridional) — Um matutino informa que o Codigo Eleitoral estará pronto até os fins do mês de abril Depois de sua aprovação, segundo revela o mesmo orgão, haverá um prazo de 60 dias para o alistamento, isto é, um periodo correspondente aos meses de maio e junho. Após as providencias preliminares, mais dois meses, portanto junho e agosto. Concluindo adianta o mesmo matutino que as eleições para presidente da Republica poderão ter lugar a 7 de setembro, verificando-se a posse em 15 de novembro.

Nova travessia do Reno pelos aliados

Mensagem de Churchill, feita na propria frente de batalha

LONDRES, 24 (AP) — E' o seguinte o texto da mensagem endereçada por Churchill ás tropas de Montgomery: "Reuni-me com o chefe do Quartel General Imperial no Quartel General de Montgomery, comandante do 21º Grupo de Exercitos, durante a memoravel batalha da travessia do Rheno. Soldados britanicos! Seria demasiadamente longo dizer como, com auxilio de nossos irmãos canadenses e com os dos nossos bravos aliados americanos, foi realizada essa soberba façanha. Mas, uma vez que rompemos a linha do Rheno, quebrada a resistencia alemã, estamos mais proximos da vitoria final na Europa. Que Deus proteja nossas armas nesta ouzada aventura, depois de nossa longa luta pelo rei e pelo país na defesa de uma vida melhor e liberdade para todo o genero humano!"

OS ALEMAES ANUNCIARAM EM PRIMEIRO LUGAR

LONDRES, 24 (AP) — Foi a D.N.B. a primeira fonte alemã a anunciar a travessia do baixo Rheno por poderosas forças britanicas. Essa operação foi realizada de ambos os lados de Wesel.

CHURCHILL NA FRENTE DE BATALHA

NOVA YORK, 24 (AP) — Noticia irradiada pela C.B.S. revela que Churchill achava-se no Quartel General de Montgomery ao ser iniciada a grande ofensiva aliada contra o Rheno.

DEPOIS DE UM GRANDE BOMBARDEIO AEREO

SUPREMO Q. G. ALIADO, 24 (AP) — As tropas aliadas atravessaram o Rheno, ao mesmo tempo que a infantaria aero-transportada foi descida ao norte do Rhur e a leste do rio. A travessia do Rheno foi levada a efeito com o auxilio das forças navais aliadas e foi realizado depois de um terrivel bombardeio aereo, que reduziu a silencio os defesas alemãs na outra margem.

OS PROGRESSOS REALIZADOS

Q. G. DO MARECHAL MONTGOMERY, 24 (AP) — A ofensiva contra o Rheno, através das planicies que levam a Berlim, estava em pleno desenvolvimento por volta do meio dia de hoje, com o desembarque da infantaria aero-transportada e terminados os combates das grandes forças de terra com o estabelecimento de cabeças de ponte de 2 e 3 kms. de extensão.

O DIARIO

ORGÃO DOS "DIARIOS ASSOCIADOS"
Fundado a 15 de setembro de 1939

Diretor: João Calmon
Diretor-gerente: Edilson Varela

Redação, administração e oficinas: Rua Frei Miguelinho, 139 — Natal — Rio Grande do Norte — Endereço Telegráfico: "ODIARIO" — Telefone: 1204

ASSINATURAS:

Ano: Cr $ 60,00. Semestre: Cr.$ 30,00. Numero do dia: Cr $ 0,40. Numero atrasado: Cr.$ 0,50

Representantes no Rio: Serviços de Imprensa Limitada — Edificio Odeon (sala 902).
Em São Paulo: — Serviços de Imprensa Limitada — Rua 7 de abril, 341.

A correspondencia de ordem comercial deverá ser endereçada ao diretor-gerente de "O DIARIO"

Esquerda volver!

Assis CHATEAUBRIAND

Que mundo de manobras visiveis e invisiveis não está desenvolvendo no "underground" o maquis Getulio Vargas, com o objetivo fixo de prolongar a existencia! Uma das formas de Getulio Vargas está em que ele anfibio. Respira com dois pulmões. Agora o formidavel saurio mergulhou no lençol subaquatico. Acossado pelos pescadores, a rifle e harpão, na margem do rio, nos banhados e na superficie das aguas por onde passeava o corpo distendido, verificou ele a impossibilidade, de sobreviver sem um desses mergulhos, que é um dos segredos da sua tecnica de lutador. Como em 1937, apertado nas guampas de Benedito Valadares, ele fingiu que morria, desta vez renova a habil manoora. Os que o visitam trazem do seu contacto a impressao do vencido, do que acabou, do que esgotou o stock de armas e sortilegios. O feiticeiro já nao tem mais nenhuma magica. Nada lhe resta por fazer. Chegou a hora de tomar a nau "Bellerophon", e esperar da magnanimidade do vencedor a vida, com Santa Helena.

Militar nessa ilusão os espectadores que hoje vêem o nosso Napoleão tropical, de alforje a tiracolo, bordão em punho, rota a espada, em marcha para a estancia de Santos Reis. Ele poderá acabar este ano em São Borja, ou desfrutando algum retiro honroso no exterior. Não está longe que tal aconteça. Mas que nos calculos que formula ou nos projetos que tem em mente, como na sua agenda de 1945, figure semelhante contra-marcha, é mais que duvidoso. Um lutador, que peleja firme quando acuado, como Getulio Vargas, este ano de 1945 ainda é a ilha de Elba. Assim, depois da arrumação em Piratininga da candidatura Dutra, no que está pensando Getulio Vargas é em encontrar no exército um Ney, que depois de desembarque d'Elba, no continente, o favoreça em sua tentativa não dos Cem Dias, mas dos seis anos.

Paciente, sagaz, ele abandonou a cena aberta dos acontecimentos aos dois candidatos, dizendo como Lafayette no sdois cães que ladravam á noite, no seu e no quintal do vizinho: — que se estrafeguem; e entrou pelo fundo da terra a dentro. Ei-lo por uma rachadura da crosta política a ingressar no subterraneo. Aos que o procuram, dá a sensação do cadaver.

Tudo quando ocorre no cenário politico deixou de ser por sua conta. Ele nada mais tem com candidaturas. E menos com o eleitorado estritamente politico, que os candidatos escolhidos agora pelas duas correntes e seus partidarios procuram manipular. E' um "off-side" de "mexidas" e controversias e debates que se suscitam. Agora, tudo isto é com "eles". Que os dois se avenham com o tempo quente que é a liberal-democracia. Que tenho eu com isto?

Onde está Getulio Vargas situado, no meio dos acontecimentos frenéticos que teem por teatro o meio politico nacional? Os politicos que o visitam, em Petrópolis, o encontram hermético e desinteressado de tudo. Até ontem dava a sensaçaão do que perdia o sono, rememorando coisas. Agora são os outros que não dormem. Mas, será mesmo assim? Repete Getulio Vargas consigo o estado d'alma do judeu (contava-me uma amiga) que, por não poder pagar a promissoria, morria de desespero, e não dormia nem deixava dormir a pobre mulher. — "Tens o dinheiro para pagar a Samuel?" interrogava a companheira de Nathan ao esposo devedor. — "Nem um penny", respondia o devedor insolvavel. "Então será coisa facil te dar um pouco de repouso: — Samuel, grita da janela para o outro lado da rua a esposa de Nathan, meu marido não dispõe de um penny para te pagar. Arranja-te como puderes". — Agora, volta a esposa de Nathan desoprimida para o companheiro, agora podes dormir. Ele é que perderá o sono".

O simile seria perfeito, se só Gaspar e Eduardo é que estivessem indormidos. Há um terceiro que finge roncar o sono solto de dia; que toma a attiude do que se desinteressou, e, entretanto, passa noites e noites em claro, mais que nunca em angustiosa vi-

(Continúa na 6ª página)

IMPORTANTE MISSAO PARA O SR. SOUZA COSTA

RIO, 24 (Meridional) — Informa-se, nesta capital, que o ministro Souza Costa será o chefe da deelgação brasileira á conferencia de São Francisco.

Os deveres da riqueza

Cristovam DANTAS
(Para os "D. A.")

Aleixo de Tocqueville, quando escreveu a sua obra monumental sobre os Estados Unidos, ainda na primeira metade do seculo XIX, vislumbrara que sobre os ombros dessa nação recairia mais cedo ou mais tarde o fardo da responsabilidade dos destinos da civilização.

Na "Democracia na America", o publicista e politico francês se impressionara sobremaneira com o ritmo da formação da riqueza no seio desse povo do Novo Mundo. A seu ver, nenhuma das nações contemporaneas estava em condições de suplantar os Estados Unidos nesse terreno. Um conjunto de circunstancias altamente propicias á criação de um tipo de civilização de elevado conteudo economico, linhagens humanas feitas para a luta e o esforço criador, o maior "melting pot" do mundo em ebolição, haveriam de conduzir aquela democracia, então embrionaria, a um plano de projeção universal, acima do de qualquer outro Estado ocidental, fosse qual fosse o seu poderio congenito.

O que vaticinava o pensador, cumpriu-se integralmente em nossa era.

Nenhuma nação moderna apresenta o rol de riquezas da America do Norte. O quadro economico dentro de cujos limites trabalham 130 milhões de homens é realmente impressionante pela sua largueza e amplidão. Hoje, renda nacional dessa Republica é de cerca de 30% da do resto do mundo. A sua produção industrial, de 50% da do globo, 50% das munições de guerra, quem as fabrica são os Estados Unidos. 35% da rede ferroviaria do planeta se encontram dentro de seus muros. 25% da frota mercante da terra, 50% dos telefones em uso, 45% da produção de aço, 40% da produção de aluminio, 33% da produção de carvão. Essa democracia refina 70% do petroleo. Produz atualmente 80% da borracha, 35% da produção mundial do "ouro branco", 15% da produção de trigo e 10% da de lã se realizam em seu territorio.

Exprimindo-nos em outras palavras, diriamos que os Estados Unidos são os proprietarios e os senhores de uma massa de riqueza agro-industrial imponente. Os detentores da maior soma de poder economico do seculo XX.

Como a riqueza, entre os individuos e entre as nações, gera compromissos e deveres, a interrogação que se justifica é a do emprego e da utilização desse mesmo elemento.

o o o

Os Estados Unidos têm, infelizmente, uma tradição de isolamento politico. Depois de terem sido o fator decisivo, na conflagração de 1914-18, retiraram-se da arena da politica mundial. Por isso mesmo, há quem acredite que a razão de ser do fracasso da ordem plasmada em Versalhes deve-se á atitude que se traçaram. Se o Ocidente não foi capaz de impedir o rearmamento alemão, o fascismo italiano e a cobiça niponica, e se se revelou fraco e hesitante, não é exato que essa situação originou-se do alheiamento da America do Norte dos grandes problemas politicos e economicos, cujo centro se localizára sobretudo na Europa?

o o o

Agora, o panorama é di-

(Continua na 4ª pagina)

Onçam a ZYB-5 Radio Educadora de Natal

A "Hora do Brasil"

O ministro da Justiça, falando sobre o Dip, cuja extinção se espera por estes dias, disse que o famigerado orgão compressor se transformará numa mera repartição do seu Ministerio, com a designação de Departamento de Informações, ou Di Perderá, apenas, o P, como se verifica. Entretanto, essa transformação representará alguma coisa de aliviante para a imprensa e a liberdade de opinião, porque, como Di, o Dip terá a função, apenas, de prestar informações aos jornais, sem a obrigatoriedade destes de publicá-las.

Quanto ao radio, a mudança se operara, unicamente, em relaçao ao tempo. Alançou o ministro da Justiça que, em vez de uma hora, a "Hora do Brasil" passara a ser de trinta minutos. Ora, o governo tem a seu dispor tres estações, a Nacional, a Nacional e a Educadora, constando que ja entrou em negociações para aquisiçao da "Cruzeiro do Sul", da firma Byington. A "Hora do Brasil" podia ser, então, dilatada, preenchendo as vinte e quatro horas do dia. O que não parece justo nem correto é que o governo continue a prejudicar as estações particulares, tomando-lhes, por enquanto, uma hora, e daqui por diante meia hora somente.

Instituiu-se a "Hora do Brasil" por inspiração sabida, de elogios sistemáticos e sermões de encomenda, hoje pressurosamente aproveitados.

Meia hora ou uma hora inteira vem a dar no mesmo. O governo possue estações. Logo, a medida acertada que tomaria, com a extinção do Dip, seria a de irradiar as noticias oficiais e outras de interesse geral durante vinte e quatro horas, sem aborrecer as estações particulares nem os ouvidos dos que não teem em casa radios de ondas curtas para tais momentos.

(Do "O Jornal", Rio, 22-3-45).

DESERTORES

Austregesilo de ATHAYDE

Nenhum brasileiro, consciente das suas responsabilidades patrioticas, poderá pregar o alheiamento ás ogitoções politicas com que reabrimos o novo ciclo da democracia. E se o individuo que pretendesse ficar estranho a esse renascimento seria apenas um indiferente ao governo da sua terra, que não se dizer de uma classe como a produtora, cujos interesses se acham imediatamente vinculados á natureza, marcha e destino das instituições?

Grande e triste erro é o dos comerciantes e industriais do Brasil que consideram a politica uma atividade proibida ás suas cogitações.

Sendo a força economica a que mais de perto se liga aos movimentos sociais e politicos dos Estados, os agentes e depositarios dessas forças, que de bom grado se conservam á distancia desses movimentos, na verdade o que denunciam é uma alarmante ausencia de civismo e dolorosa cegueira diante do papel que devem representar.

o o o

Quando vejo algum coriféu do conservadorismo sair-se a campo para pedir recolhimento, silencio e concentração em face das lutas que devem decidir a sorte da "Civitas", apiedo-me dessa mentalidade tacanha, obsoleta e incomportavel com as lições dos grandes povos.

Precisamos, ao contrario, que cooperam para a resolução do problema politico brasileiro todas as classes, conduzidas pelo nobre pensamento do serviço á coletividade.

Queira-se ou não se queira a politica não é mais do que o bem comum, a orientação dos interesses do povo, o conflito pelo predominio de principios. O que se deve é lutar para que a politica não saia do plano do seu idealismo e das paixões construtivas. Retrair-se diante dos deveres politicos que cabem ao cidadão como tal, e á classe a que pertence, é desertar uma das obrigações essenciais do homem.

o o o

Confesso que a primeira idéia que me assalta ao ler semelhantes conclamações de indiferença ou alheiamento, é a de que os seus propugnadores escondem nesses conselhos varias elvas anti-democraticas. Querem criar dentro da nação correntes de apatia, sideradas pelo egoismo, mantendo-se contemplativas e ensimesmadas, na hora grave em que extremos perigos a rodeiam.

São os neutros. Temo no entanto que essa neutralidade seja apenas pusilanime.

O Brasil necessita de que todos os seus filhos esclarecidos se pronunciem, escolham os seus candidatos, se arregimentem nos partidos, defendam programas e comparticipem nessa alvorada de liberdade. Os que ficam calados, espreitando de longe, mergulhando até o pescoço nos proprios interesses, como se os da Patria não existissem, são apenas desertores e, nessa qualidade, deixam que outros se arrisquem por eles, dando de ombros ás mais solenes obrigoções da cidadania.

CRONICA DO RIO

Os contrastes da vida

Genolino AMADO

A' porta da livraria onde costumam reunir-se tantos escritores e poetas modernos, falavamos um dia desses sobre o extraordinario desenvolvimento intelectual do Brasil nos ultimos anos. Mesmo na ligeireza da conversa, sem qualquer esforço para lembrar titulos de livro e nomes de autor, foram desfilando impressionantes provas dessa cultura crescente que não mais permanece como privilegio das elites, numero culto da indiferença estetica, mas se encaminha para as massas populares, interessadas em conhecer as suas amargas condições de existencia e exprimir os seus anseios.

Em verdade, nunca houve como agora tanta gente escrevendo e tanta gente disposta a ler neste pais. E' uma especie de renascimento cientifico e literario em plena idade-media politica. Nessa estupenda floração do espirito nacional, alcançaram surpreendente surto a sociologia, a pesquisa histórica, os estudos da terra e do homem, o debate dos grandes temas doutrinarios, a critica das obras-primas, o ensaio em torno das idéias contemporaneas, a poesia que se inspira nos sentimentos do mundo, sobretudo o romance de carater social, que ainda ontem era desconhecido em nossas letras e hoje nelas predomina de forma irresistivel. Apesar dos ocasionais desvios para a frivolidade futeboleira e a bizantinice gramatical em que incorreram alguns dos seus representantes, o que tem assinalado a inteligencia indigena, durante essa fase de produção intensa, é a profunda seriedade criadora, o proposito de influir na melhor organização da vida, o desejo de educar as multidões e trazê-las á consciencia do seu destino.

A esse empenho construtivo o povo tem respondido com um novo e marcado entusiasmo pelos assuntos culturais. Para saciar a sua paixão de ler e instruir-se, aumenta o numero das casas editoras, fundam-se bibliotecas em centros recreativos e associações de classe, traduzem-se milhares de volumes dos gêneros mais variados e dos mais diferentes idiomas, livreiros abrem filiais em toda parte, ampliam-se os suplementos literarios da imprensa, lançam-se até agora arrojadas inicativas de teatro superior, como a que nos ofe-

(Continua na 4ª pagina)

Noticias Oficiais

O sr. Interventor Federal interino assinou ontem decreto instituindo o regime de salário familia para os servidores e inativos do Estado.

CRONICA NA QUARESMA



O pente que continúa a ser fabricado por "ORION" em quantidade e na sua melhor qualidade

Ao comprar pente exija JUPITER, que continúa a ser fabricado na sua tradicional qualidade e em quantidade que assegura o fornecimento a todas as praças, como nos tempos normais. JUPITER - pente 100% nacional - marca de garantia de bôa qualidade. Também GUARANY e GAÚCHO, são pentes produtos da

S. A. Fábricas «ORION»

O Maior Alto Padrão de Excelência em Artefatos de Borracha

PARAM-P-4

As candidaturas oficiais

Fernando Abbot GALVÃO

O inciso a do art. 75 do próprio texto da constituição fascista de 1937 conferia ao presidente da Republica a prerrogativa de indicar um dos candidatos á presidência. Representava uma reminiscência autoritária, velha como o mundo, e que vinha desvirtuar o regime democrático, que o Ditador diz ter reguardado da "infiltração comunista", com o golpe de 1937. Os constitucionalistas palacianos tentaram justificar o fato com a necessidade de assegurar ao país a "indispensável" continuidade administrativa.

Não foi essa, porém, a intenção do sr. Getulio Vargas. Penso que êsses quinze anos de convivência sejam suficientes para um conhecimento mais ou menos perfeito do homem e de suas manobras. De 1930 a esta parte o Ditador tem sofrido tôdas as metamorfoses e todos os mimetismos politicos possiveis. Tendo chegado ao Catete, em 1930, como porta-bandeira do socialismo, em 1934, tinha evoluido para uma democracia fingida, para depois se abismar no fascismo de 10 de novembro. Agora, em 1945, diante da inevitavel derrota do totalitarismo, somos testemunhas de seus candidos propósitos de transformar o seu fascismo doméstico em uma democracia verdadeira, em que o poder emane do povo, o unico e verdadeiro soberano. Em resumo: o sr. Getulio Vargas revestiu-se de novas roupagens politicas tôdas as vezes que correu perigo a sua permanência no poder. No principio, houve quem acreditasse na sinceridade de suas regenerações. Hoje, porém, quero crer que não haja ninguém tão ingênuo que ainda se impressione com elas. Foi, porém, êle quem se desacreditou.

Pois bem, o sr. Getulio Vargas, em um dêsses passes de mágica, de que nos fala Assis Chateaubriand, suprimiu, no Ato Adicional o inciso a do art. 75. Poucos dias depois, na entrevista coletiva aos jornalistas, êle declarou que não era candidato, que o govêrno não tinha candidato e que êstes seriam indicados pelos partidos. Enquanto isso, a ignorancia edificante do governador por correspondência, êsse glutão sr. Valadares, já andava por aí confabulando, enganando e trampolinando. Andou, virou, mexeu, foi vaiado como truão barato e afinal conseguiu "coordenar" todos êsses lambarazts da situação, para acabar naquela pantomima dos Campos Eliseos, em que envolveu o nome respeitável do probo cidadão que é o sr. general Eurico Gaspar Dutra.

Precavenha-se o nobre ministro da Guerra contra as maquinações de tal empresário e recorde-se de que foi êle quem organizou a farsa de 1937.

O sr. Benedito Valadares falou-nos em regeneração democrática e em completa revisão constitucional. Eles próprios confessam, assim, implicitamente, que o seu govêrno não é democrático. E se não é democrático o govêrno central, também não o são os dos Estados e essa qualidade decorre da própria função dos interventores, que são meros delegados do poder central. Disse-nos o governador mineiro que a candidatura oficial era o resultado de conversações com os próceres situacionistas. Ora, diante de tudo isso, assegura-nos a velha argumentação silogistica, que, não

(Continua na 6ª pagina)

J. E. de Macedo SOARES

"Copyright dos "D. A."

HOJE é a quinta dominga da quaresma e além disso é dia de São Gabriel, arcanjo, mensageiro predileto do Altissimo, que o mandou aos profetas Daniel e Zacarias e depois á própria Virgem Santissima na anunciação. Bastaria, porém, que fôsse a ultima dominga antes da grande semana para nos encher de zêlo, recordando os privilégios dêsse dia santificado pelo Senhor, que nele criou o mundo e desde êsse principio o assinalou para grandes coisas, pois, numa dominga choveu maná no deserto, noutra os israelitas vadearam o rio Jordão, noutra apareceu a estrêla aos reis Magos, fêz o Cristo o milagre das bodas de Caná e com cinco pães e dois peixes deu de comer a perto de cinco mil pessoas.

A dominga é, pois, um dia adequado aos milagres e, nos tempos presentes, não há maiores que os da Ditadura, a qual mais depressa que Moisés fêz chover maná no deserto; de mais bôa vontade que o mesmo Cristo mudou a água em vinho e depois com cinco pães e três peixes quebrou o jejum de quarenta milhões de pessoas. Choveu maná no deserto de seus apaniguados, os quais, graças ao milagre, estão todos ricos, cuidando de transformar a ditadura num regime plutocrático. Mudou água em vinho para os seus amigos, os quais transformaram o leite, a gasolina, a carne, o farelo, o cimento, as batatas, um rol de coisas, em dinheiro, enchendo os bolsos.

Tudo isso convem que se diga, na dominga, aos quarenta e cinco milhões de brasileiros, para que êles vejam bem como se faziam os milagres e a quem aproveitavam — o povo roendo os três peixes e os cinco pães, enquanto os apaniguados patinhavam na abundancia.

Não é muito dificil lobrigar-se como foi feita a fortuna de um homem, que entrou notoriamente pobre para o govêrno e no fim de pouco tempo está rico. Basta pôr uma ponta de compasso no dia da investidura e a outra no de hoje, para ver-se o rápido caminho da abastança que percorreu o funcionário milagreiro.

Um rapaz chamado Heitor Gurgel era dentista na Penha, arranhando muito pouca pecunia nos molares suburbanos. Um dia o seu parente comandante Peixoto achou na rua a nomeação de Interventor no Estado do Rio. Gurgel chegou-se á sombra inesperada do primo. Primeiro, oficial de gabinete. Comprou sapatos com sola de borracha e chapéu novo. Depois secretário do govêrno, enfarpelou-se todo na altura de suas responsabilidades. Já então era jornalista atirando-se ás canelas dêsses miseráveis fluminenses, que supunham ser donos do Estado do Rio e não o eram de fato, porque não o defenderam devidamente dos intrusos e penetras que vieram enriquecer no seu govêrno. Mas Gurgel, já tabelião, naturalmente, quis mais. Entrou no enorme negócio da Vidreira obteve da poderosa organização, em paga de seus secretos serviços no govêrno, o contrato que lhe garante, e á familia o privilegio das vendas na privilegiadissima emprêsa. Assegurada a rápida fortuna, Gurgel, com a simplicidade de um verdadeiro dentista da Penha que nunca deixou de ser, anunciou a êsses tristes fluminenses que, estando suficientemente munido daquilo com que se compram os melões, voltava ao divertimento de os governar. Lá está em Caxias, onde é prefeito, enquanto o irmão manipula os racionamentos, tabelamentos, suprimentos e fornecimentos de gasolina, óleo, farelo, cimento e demais mercadorias. De modo que o mano vai devastando os ultimos dentes do povo fluminense por acaso poupados pelo boticão do outro. Contudo, o milagre não ficaria nessa inopinada opulência. Gurgel comanda onze municipios do Estado, dispõe assim de eleitorado para chegar, pelo braço do comandante seu primo, a deputado federal ou senador da Republica. Apenas Gurgel, jornalista e politico, não percebeu que o seu caminho facil e feliz era o da cumplicidade com o donatário da Capitania, enquanto o outro, o dos cargos eletivos, que vai tentar sempre, apresentará dificuldades que de poderão se transformar em obstáculos instransponiveis.

Pegamos Gurgel para exemplo, não porque êle seja o mais ávide, o mais saliente, o mais parente do Interventor. Todo o sistema do comandante Peixoto repousa no principio do parentesco, porque êle mesmo só é o que o fizeram por via do aparentamento. Mas Gurgel é, entre tantissimos roedores do Estado do Rio, o que melhor se documentou, o que mais se mostrou e comprovou. Dentista na Penha, estava bem situado na modéstia de sua impecuniosidade. Foi subindo e enquanto subia assinalava os seus progressos. Em seguida, supondo que o mundo não acabava mais, fez-se jornalista para insultar o prato em que comia. A Vidreira (que não é assunto dominical, de fins de quaresma) depois de o instalar, inspirou-lhe o jatancioso documento de sua fortuna, novinha em fôlha. Por ultimo, a ornamentação politica de uma vida facil e fecunda. Chefe de onze municipios fluminenses e o irmão pegando as ultimas casquinhas bombeando em Caxias.

Mas Gurgel não é caso isolado. Gorgel é legião. Todos, os amigos, parentes, encostados vieram de fora com as canastras vazias. Basta pôr uma ponta do compasso no dia da chegada e a outra no dia de hoje. No intervalo o negocio, o prestigio, a fortuna.

Eis ai o quadro da ditadura com fundamentos domésticos que grassa cruelmente no Estado do Rio. Enquanto a Propaganda exalçava os atributos de "estadista" do comandante Peixoto, a realidade fluminense era o "deficit", o encalacramento a negociata a exploração, dolosa. Macabu o leite, a Vidreira Quitandinha com suas fabulosas prioridades e monopólios estradas de rodagem inacabadas, fazendas-modêlo, contratos de obras publicas municipais, a Companhia das Indias e suas desapropriações o abastecimento, as coordenações, o cambio negro as extorsões fiscais. Sôbre essa mula morta no caminho, pululam médios e lustrosos os novos milionarios de Niteroi.

Em todos os tempos, neste pais, acusaram-se, caluniaram-se, insultaram-se os seus homens publicos. A luz da publicidade porém, reduzia brevemente ás suas reais proporções os lances da malevolência e da paixão politica. Mas, no tunel sinistro da ditadura, não havia lugar para ajustes de contas e esclarecimentos. Perfeitamente, livres nas suas irresponsabilidades, os intusos instalaram-se e foram ousando, progressivamente. Por isso, hoje como em nenhuma outra época da nossa historia o fenomeno sobreleva a tudo qu epoderia inventar a malevolencia e a paixão politica. Os fatos aí estão temosamente irredutiveis. Houve o milagre, os homens enriqueceram dentro do govêrno e por suas obras. Aí, estão, nédios e lustrosos os que chegaram surrados, acalcanhados humilhados. Viaram de chapéu na mão. Hoje tem edificio de apartamentos, fazendas, chácaras de veraneio, dinheiro nos bancos. Qualquer fluminense encontrando-os nas ruas de Niteroi e fezendo um pequeno esforço de memória, poderá comparar duas imagens do mesmo sujeito: pobre e rico. Tudo isso foi o regime de nepotismo, de favoritismo, o genro, os primos os parentes.

Cronica Social

ANIVERSARIOS

ONTEM

Senhoritas

— Maria Iara, filha do sr. Carlos Serrano, guarda-livros da firma Wharton Pedroza desta capital.

HOJE

Senhores

Dr. José Ivo, lente do Colegio Estadual e clinico nesta cidade.

— Felizardo Toscano Lira funcionario da Prefeitura de Natal.

— Francisco Rocha, auxiliar tecnico do Departamento das Municipalidades.

Senhoras

Laura Galvão, esposa do sr. Hercilio de Fontes Galvão.

Senhoritas

Terezinha Cordeiro, aluna do Colegio Estadual e filha do sr. José Cordeiro, já falecido.

— Maria José Vidal, filha do sr. José Lindolfo Gomes Vidal, agricultor no municipio de Padre Miguelinho.

Crianças

Mozanita, filha do sr. Mozar Palacio da Camara, comerciante nesta capital.

— Reinaldo, filho do tenente Luiz Gonzaga Cesar, da Força Policial do Estado.

— Orlando, filho do sr. Messias Dionisio Santos.

AMANHA

Jovens

Abel Medeiros, aluno da Escola Técnica de Comércio e filho do sr. Manoel Jacob de Medeiros, alto negociante nesta capital.

Crianças

Mario de Carvalho Paiva, aluno do Ginasio Sete de Setembro e filho do sr. João Dalino Paiva.

NASCIMENTOS

Nasceu no dia 5 do corrente José Wilson, filho do sr. Armando Cabral e de sua esposa d. Elizabete Sena Cabral, residentes em Assu'.

— Nasceu no dia 13 do corrente, em Goianinha, a menina Cléa, filha do sr. Manoel Candido Freire, funcionario do Telegrafo Nacional e de sua esposa d. Raimunda Freire.

VISITAS

Esteve, hoje, em nossa redação, o capitão Mario Ramos Soares, ajudante de ordens do exmo. sr. general Mario Ramos, que em nome de s. excia., veiu agradecer a O DIARIO as referencias que lhe foram feitas da recente passagem de seu aniversario natalicio.

NOIVADOS

Contrataram casamento a srta. Aymar Brito de Carvalho, filha do sr. Joaquim de Carvalho, com o sr. Dan Simms.

NUPCIAS

Realizou-se no dia 17 deste, o casamento do sr. Luiz Gomes de Sena, funcionario da Sociedade de Construções Gerais e a professora Consuelo Carmen Pessoa.

OS SRS. A. SUASSUNA & CIA. AVISAM QUE VENDEM ATE' O DIA 27 DO CORRENTE, CONFORME RECEITA MEDICA

Penicilina Americana

REX-Amanhã

Matinal ás 9,30

1º — RIO VERDE (Jornal Brasileiro)
2º — ABAIXO AS MULHERES (Comedia)
3º — O COZINHEIRO DONALD (Desenho)e o filme O DEDO DO DESTINO (Aprovado)

Preço Unico — Cr$ 2,40

PREPARANDO CHANTAGES

S. PAULO, 23 (Meridional) — Sob o titulo "Agentes da ditadura preparam desordens", o "Diario da Noite" publicou, ontem, o seguinte: "A ditadura prepara-se para novos golpes contra as forças democraticas nacionais. No Rio, a imprensa já denunciou as sorrateiras manobras politicas e chantages trabalhistas, preparadas pelo sr. Agamenon Magalhães e o sr. Marcondes Filho. O atual ministro da Justiça trabalha diretamente com o sr. Marcondes Filho no plano da perturbação da ordem. Enquanto isso, como que a candidatura do general Dutra é relegada, segundo os planos dos lideres situacionistas, estando a equipe fascista do Ministério do Trabalho em grande atividade".

Ouçam a Z.Y.B.-5
Rádio Educadôra de Natal

Uma das mais importantes reuniões pan-americanas

WASHINGTON, 23 (AP) — Nas declarações que fez sobre a recente Conferencia de Chapultepec o sr. Leo Rowe, diretor-geral da União Pan Americana, disse que ela passará a historia como "a mais importante das reuniões já realizadas pelas republicas americanas, desde a Conferencia do Panamá, em 1826."

—o—

NADA DE PERDER TEMPO

RIO, 23 (Meridional — O "Diario Carioca" informa que cavalheiros de São Paulo que apoiaram a candidatura oficial já receberam dádivas generosas.

—o—

Capturada Landau

COM O 3º EXERCITO AMERICANO NA ALEMANHA, 23 (AP) — Os tanks da 4º Divisão capturaram Landau.

FERNANDES & CIA.
Endereço Telegráfico FERNADIA
Fone: 1642
Cx. Postal, 58
Av. Tav. de Lira, 22
DEPOSITO
Trav. Venezuela, 21
NATAL
PEÇAS E ACESSORIOS PARA TODOS OS TIPOS DE CARRO
PNEUS — BATERIAS — OLEOS E GRAXAS, ETC.
Tudo pelos menores preços da praça

Ouçam a Z.Y.B.-5
Rádio Educadôra de Natal

INDICADOR PROFISSIONAL

MEDICOS

DR. ETELVINO CUNHA
(Curso de aperfeiçoamento no Rio de Janeiro e São Paulo)
Assistente do Hospital Miguel Couto
DOENÇAS DE SENHORAS — PARTOS
Ondas ultra-curtas, Bisturi Eletrico, Eletrocoagulação, etc.
CONSULTORIO: Rua Cel. Bonifacio, 222 (Ribeira) Das 15 ás 18 horas — FONE 1032 — RESIDENCIA: Praça André de Albuquerque, 574 — FONE, 1279

Tratamento e operações das doenças dos OUVIDOS, NARIZ E GARGANTA
DR. CLEODON TAVARES
Auxiliar técnico e ex-assistente interino da Cadeira de Oto-rino-laringologia da FACULDADE DE MEDICINA DO RECIFE e assitente do HOSPITAL PEDRO II, (Recife
Consultas das 15 ás 18 horas
Consult.: Dr. Barata, 8882 — 1º
Res.: Voluntarios da Patria, 899

HEMORROIDAS
CURA RADICAL
Sem operação e sem dor — Doenças Ano-Retais e do tratamento dos estreitamentos do réto pelas dilatações diatermicas
PARTOS
DR. L. BANDEIRA DE MELO
ESPECIALISTA
Consultorio: Praça Augusto Severo — 559 — 1º andar — Salas 2 e 8
Expediente: de 2 ás 6 diariamente
Residencia: Rua João Pessôa, 184

DR. ANIBAL MEDINA DE AZEVEDO
Diplomado pelo "Instituto Oswaldo Cruz" (Manguinhos)
ALERGIA
Diagnóstico e tratamento das doenças alérgicas (Asma, colites, enxaquecas, dermatóses, etc.
ANALISE CLINICAS
Exames de Urina, Sangue, Féses, Pus, etc.
Av. Rio Branco nº 640 das 12 em diante

DR. OLAVO MONTENEGRO
Curso de aperfeiçoamento no Rio de Janeiro
CLINICA MEDICA E PEDRIATRICA — DOENÇAS DA NUTRIÇÃO E GLANDULAS ENDOCRINAS, OBESIDADE, MAGREZA, DIABETES, REUMATISMO
Regimens alimenticios
Consultas das 15 ás 18 horas
Consultório: Rua Cel. Bonifacio, 222 — Telefone, 1032
Res. Av. Deodoro, 620 — Tel. 1219

DR. MIRABEAU PEREIRA
CLINICA DE CRIANÇAS
Ex-médico estagiário no Inst. Nac. de Puericultura, Rio, — Ex-interno do Azilo de Expostos, Bahia
CONSULTORIO: Rua Amaro Barreto, 1311 — 1º — Sala 8
Das 14 horas emdiante.
RESIDENCIA: Rua Amaro Barreto, 1.824 ALECRIM

DR. MANOEL VITORINO
ESPECIALISTA
DOENÇAS DO SISTEMA URINARIO (ambos os sexos
Doenças do sistema genital masculino
OPERAÇÕES
Doenças venereas em geral
Consult.: Rua Cel. Bonifacio nº 222 — Natal — Telefone 1029

DR. GONÇALO-MENDO VIDAL
CLINICA VETERINARIA
Residencia: Ferreira Chaves nº 137
Edificio Fernando Costa das 12 ás 17 horas, sábado das 8 ás 12 horas
Posto Natal: das 7 ás 12 e das 17 ás 20 horas

DR. CRESO BEZERRA
CHEFE DO SERVIÇO DE CLINICA MEDICA DA POLICLINICA
Clinica médica de adulto — Clinica especializada do Aparelho Digestivo
COULTORIO:
Av. Rio Branco, 662 — 1º
Horario — 14 ás 18
Residencia — Rua da Conceição, 621 — Fone, 1254

DR. ALVARO VIEIRA
Chefe da Clinica Cirurgica do "Hospital M. Couto"
Cirurgia Geral Doenças de Senhoras — Eletricidade Médica
Eletro-coagulação — Ondas Curtas — Bisturi Elétrico
Consultório: Av. Duque de Caxias — 174 Fone, 1264
Horário: Das 14 horas em diante
Residencia: Av. Getulio Vargas — 758 Fone: 1423

DR. JOAQUIM LUZ
ESPECIALISTA
Doenças de Senhoras — Partos — Ondas curtas, eletro-coagulação, bisturi elétrico
Consultas — Das 14 horas em diante
Consultório — Rua Ulisses Caldas, 88 1º And. — Residencia Av. Deodoro, 981

GABINETE MEDICO DENTARIO
DRA. ALIETE ROSELLI
CLINICA MEDICA E GINECOLOGICA
Consultas: 9 ás 11 e 13 ás 16
ODETE ROSELLI
CIRURGIA-DENTISTA
Consultas: 9 ás 11 e 13 ás 18
Telefone, 1181
Av. Junqueira Aires, 288

JOANA DA ROCHA LIMA
PARTEIRA
Diplomada pela Faculdade de Medicina do Rio de Janeiro
Ex-assistente do Hospital Pro-Matre e Maternidade Escola
Residencia: Av. Rio Branco, 879 — Natal

LINDAURA DA CAMARA FILGUEIRA
PARTEIRA
Diplomada pela Faculdade Nacional de Medicina da Universidade do Brasil
Ex-interna dos hospitais: Beneficência Espanhola, Médico-Cirurgica e Maternidade das Laranjeiras
RESIDENCIA: Rua Felipe Camarão, 921
NATAL

ADVOGADOS

GARIBALDI TINOCO E DJALMA ARANHA MARINHO
ADVOGADOS
Esplanada Silva Jardim "Edificio Eider"
Ribeira
Telefone, 1379 — Natal

MANOEL VARELA D'ALBUQUERQUE
ADVOGADO
NATAL
Avenida Duque de Caxias (antiga Sachet, 171)
Andar terreo

BEL. VICENTE DE SOUZA
ADVOGADO
Da Ordem dos Advogados
Causas civeis, criminais e trabalhistas
Rua Fonseca e Silva, 1105
Alecrim — Natal

JOÃO MEDEIROS FILHO
ADVOGADO
Escritorio: Av. Duque de Caxias 30, 1º
Residencia: Av. Rodrigues Alves, 646

CLAUDIONOR DE ANDRADE E ALVAMAR FURTADO
ADVOGADOS
CAUSAS: Civeis — Comerciais — Criminais — Trabalhistas e Fiscais.
ESCRITORIO: Rua Dr. Barata 241 — 1º andar
(Edificio Nova Aurora)
FONE 1118
NATAL — R. G. DO NORTE

RAIMUNDO N. FERNANDES
Advogado
Res. Av. Prudente de Morais, 379
NATAL

CONSTRUTORES

JOAQUIM VITOR DE HOLANDA
CONSTRUTOR
Prov. nº 25 — P
Registrado no Conselho de Engenharia e Arquitetura — Construções e reconstruções — Estuques e revestimentos de fachadas — Postes e manilhas de concreto para beiras — Bancos para jardins
Residência e Escritorio: Rua Sá Del. 320 — [illegible]

Bibliografia

"OS MELHORES CONTOS POPULARES DE PORTUGAL"

O povo, suas tradições, cultura e tendencias profundas, através da literatura e da arte próprias, cada vez mais ocupam o interesse e as atenções dos sábios, dos artistas e do publico em geral.

Até que ponto pode o folclore de cada nação explicar o seu carater? Qual a parte original e a herdada nos contos populares de cada país? Qual o grau de expansão da literatura oral portuguesa na brasileira? Quais as relações entre os contos de origem culta e os de tradição popular?

A todas as perguntas responde o magistral estudo e a magnifica seleção, de Luiz da Camara Cascudo, agora publicadas pelas "Edições Dois Mundos", do Rio de Janeiro, na sua "Coleção Clássicos e Conteporaneos", superiormente dirigida pelo escritor Jaime Cortesão, da Academia das Ciências de Lisbôa. Um dos méritos do livro reside na classificação de motivos, ensaiados pelo autor, quanto divide a sua Antologia em "Contos de encantamento, de exemplo, religiosos, de animais, de adivinhação, etiologicos, e os acumulativos", a que juntou ainda as "Facécias" os temas da "Natureza denunciante", do "Demônio Logrado" e do "Ciclo da morte".

Mérito não menor está no estudo genealógico que acompanha cada conto e, ora lhes limita as origens, ora, com mais frequência, os filia e afunda nas correntes universais da literatura oral.

A obra é uma das mais valiosas de quantas já foram incluidas na famosa Coleção em que aparecem os clássicos e os contemporaneos da nossa lingua.

Edição de hoje Cr$ 0,40

Ouçam a ZYB-5

BARALHOS:
139 e Campista
Recebeu: Antonio Fasanaro
Rua Frei Miguelinho, 58

MANOBRAS SECRETAS DO GETULISMO...

S. PAULO, 23 (Meridional) — Segundo informa a imprensa local, os trabalhadores daqui estão se movimentando para fundar o Partido Trabalhista com tendencias socialistas. Acrescenta-se que o partido seria fundado a 19 de abril, lançando a candidatura do sr. Getulio Vargas. Esses são os fatos que se relacionam com os ultimos movimentos observados em Rio Negro, onde são recebidos constantemente delegações de varias classes de trabalhadores.

Bonus de Guerra
COMPA-SE
Frei Miguelinho, 58 — 1º andar

EXPONTANEAS, MAS PAGAS PELO GOVERNO

RIO, 23 (Meridional — O "Correio da Manhã" tratando das manifestações "expontaneas" que se realizavam na praça publica, cita um trecho do "Diario Oficial" onde se encontra autorização para o pagamento das despesas feitas pelo Ministerio do Trabalho, com o transporte, alimentação e ornamentação do Palacio do Trabalho O matutino acentua que as manifestações eram "expontaneas", mas o governo deveria pagar-lhes as despesas.

Tremendas perdas nazistas

MOSCOU, 23 (AP) — As forças russas estão empregando grande quantidade de morteiros e lança foguetes de varias bocas nos ataques ás linhas nazistas a sudoeste de Oppelnonde e infligiram tremendas perdas aos alemães. Desde a manhã de ontem, que os canhões, morteiros e lança-foguetes de Konlev estão fazendo terrivel fogo de barragem contra as defesas dos nazistas que já foram rompidas em varios pontos.

Os deveres...

(Conclusão da 2ª pagina)

verso. Decidiram os Estados Unidos romper a crosta de sua politica de isolacionismo e intervir nos negocios mundiais de uma forma positiva.

Interessa, pois, e vitalmente, saber-se que destino darãi eles ao seu amontoado de riquezas e ao seu aparelhamento economico.

Há miseria em demasia no mundo. Milhões de olhos, cheios de lagrimos. O imperio do pauperismo em tantos quadrantes do globo. A maior parte da humanidade deseja o advento de uma nação-Messias em condições de aliviar o peso de sua cruz.

Se a riqueza norte-americana orientar-se nessa direção, e servir para a entronização de uma ordem economica e politica internacional em que seja possivel o combate a pobreza e aos baixos padrões de vida, ela será abençoada e, sem duvida, para gaudio de seu possuidor e do resto da familia humana. Se, no entanto, ela se transformar em instrumento de novas expressões de imperialismo e de plutocracia, sofrerão os Estados Unidos o mesmo destino dos povos que enveredaram por essa trilha. A sua prosperidade será efemera. Quando menos o esperarem, forças de oposição ao egoismo nacional exarcerbado coligar-se-ão, vizando a derrubada desse Estado-Levitã. E' uma advertencia da propria historia.

—o—

CRONICA DO RIO

(Conclusão da 2ª pagina)

receu o ensejo de assistir em interpretações de atores nossos, a peça de Bernard Shaw. No balcão da "José Olimpio", o velho Castilho já não se espanta quando uma simples datilografa de escritorio ali aparece para comprar a biografia de Churchill, a obra do Deão sobre a Russia ou o livro de Wallace sobre as questões do após-guerra. Ao mesmo tempo, velhos burocratas esquecem o "Dasp" afundando-se com Oliveira Lima na análise da epoca de D. João VI. Quando sai do trabalho, o ascensorista vai lendo no trem suburbano o romance de Grociliano Ramos que tomara emprestado á noiva, caixeirinha de loja. E' um Brasil que pensa e reage diante dos pensamentos formulados, um Brasil que ensina e um Brasil que estuda com heroico afinco, um Brasil em que a inteligencia atua sobre as massas e em que as massas começam a compreender o sentido combatente, reividicador, da verdadeira inteligencia.

Ora, nesse Brasil que se culturaliza a olhos vistos, que se esclarece e procura um rumo para a sua renovação democrática, surgiu de repente alguem que se dispôs a coordenar forças politicas, dizendo-se para tanto autorizado pela nação. E ao vê-lo guindado a tais alturas, a recordar as anedotas definidoras da sua pujança mental, do seu amplo conhecimento linguistico, do seu incomparavel saber, o povo deve ter murmurado, na pitoresca frase com que se habituou a exprimir o proprio assombro diante dos contrastes da vida: "Será o Benedito?"

Historia da mistificação que implantou a ditadura no Brasil

Revelações sensacionais do general Guedes da Fontoura sobre o 10 de de novembro de 1937

RIO, (Meridional) Este é o texto da entrevista concedida ao "Diário da Noite", pelo gal. Guedes da Fontoura:

"A reconstituição historica da genese e realização do golpe fascista do qual decorreu a primeira ditadura sistematizada que ainda desmerece o Brasil, é uma triste tarefa, dessas que só um máximo dever, o do proprio esclarecimento do Tribunal da Posteridade, obriga a fazer a bem do crédito da dignidade nacional e do valimento na Historia do patriotismo e civismo das suas classes armadas, sobre as quais se faz a mais ousada e aviltante especulação que há memoria nos fastos politicos e militares da Nação, e creio mesmo do mundo civilizado. Já, porém, aberto o debate a respeito, não há mais para aqueles que tiveram a infelicidade de se encontrar na crise de amargura civil e militar em que se derrocaram as instituições democraticas brasileiras, senão recompor, cada um na medida de suas forças, do proprio conhecimento de atos, detalhes e atitudes, a marcha da Coluna Liberticida para a conquista a 10 de novembro de 1937 do poder absoluto no Brasil".

Foi com essas energicas palavras que o general João Guedes da Fontoura iniciou a sua palestra com o reporter para a entrevista que lhe solicitamos...

"NÃO QUERO QUE AS MINHAS EXPRESSÕES SEJAM ADOÇADAS..."

O velho cabo de guerra, afastado do serviço ativo do Exército após longos anos de dedicação e trabalho honrado á democracia e ao Brasil, foi a primeira vitima do regime instaurado no pais em 1937 e que se denominou Estado Novo.

O general Guedes se opôs ao golpe, e, desde então, reformado pelo artigo 177, dispositivo famoso da Constituição imposta ao país, se recolheu á vida privada. Quando se iniciou a segunda Grande Guerra seu nome apareceu no noticiario, lançando a idéia, que teve a adesão pronta dos "Diarios Associados", da organização de um "Exército Voluntario" para lutar na Europa, agregado a qualquer Exército aliado, contra as hordas então vitoriosas do nazi-fascismo.

O general Guedes da Fontoura conta agora quasi 60 anos. Otimo de fisico, lucido e culto, o general recebeu-nos em sua residencia, á rua Bolivar, 85, em Copacabana. Disse-nos que estava bastante preocupado naquele instante com a enfermidade de uma pessoa de sua familia. No entanto, isso não constituia motivo para que ele deixasse de atender-nos. Impôs-nos, porém, que escrevessemos palavra por palavra o que ia ele dizer.

— "Não quero que as minhas expressões sejam adoçadas... — observou.

Lá foram os jornaleiros apregoavam a grande noticia do dia: o general Eurico Dutra era um dos candidatos á presidencia da Republica. A democracia ia ser restaurada no Brasil.

NÃO E NÃO

Com uma das mãos levantadas como se fosse dar uma ordem de fogo, disse o general :

— Tudo pronto? Então, vamos.

Eo general começou :

— Pelos seus creadores e asseclas a chamada Constituição de 10 de novembro de .. 1937 afirma em um dos seus fundamentos ser ela decretada com o apoio das forças armadas deste país. Verdade? Não e não !Ao contrario, tal afirmativa é uma audaciosa mistificação. O certo é que as forças armadas, pelos seus chefes responsaveis, se manifestaram previamente como irredutivelmente contrarias á qualquer atentado ao regime democratico então vigente. E' o que se irá ter, num estudo desapaixonado, objetivo e retrospectivo das origens e estabelecimento do denominado Estado Novo, nas duas etapas, antecedendo e sucedendo á lugubre madrugada de 10 de novembro, e, com respeito á primeira, nos dois "pretextos" solertes subterfugiosos engendrados pelos inimigos da Democracia, para, mesmo á custa de uma guerra civil, destruir a construção civico-democratica do país, e substitui-la pelo paraizo estadonovista que ai está julgado e condenado em praça publica, com os seus lideres em fuga desabalada para o campo de seus adversarios democraticos.

ANTE O GOLPE NAZI FASCISTA

O general prossegue, ditando palavra por palavra :

— "Comandei a 5ª Região Militar de junho de 1936 a junho de 37. Essa Região, sediada em Curitiba, era a barreira militar que se interpunha e se interpôs entre o governo central e o Rio Grande do Sul, então sob o governo do general Flores da Cunha e cuja força politica e armada, hiperetrofioda, aliás, nos proprios desenvolvimento da Revolução de 1930 e 32, era na época o baluarte máximo das instituições democraticas firmadas na constituição de 1934.

Nesse comando, pelo conhecimento e apreciação duma série de fatos que vinham ocorrendo na vida nacional, logo senti começava a se abrir um abismo por onde se despenhariam todas as nossas conquistas liberais, argamassadas no sangue de herois e martires que a nossa historia venera.

Era sobretudo — e sem interesse proprio e de classe — a subversão da tradição juridica do pais, quanto ás garantias constitucionais classicas das patente militares consentidas e concedidas pelo Congresso Nacional. Deterioradas sua inteligencia e sua estruturação, num gesto de suicidio inconsciente dos proprios direitos e garantias, já que desconhecendo o direito secular das classes armadas no Brasil, onde lhes coubera sempre pela fatalidade do destino social, o papel de unificador da nacionalidade e guardiãs dos direitos e liberdades publicas, teriam de chegar como chegaram a um estado de confusão, em cujas aguas turvas puderam, afinal, pescar mentalidades retardadas e aproveitadoras sem inteligencia e sem cultura e levadas nas escumas ondas de protervias, falsidades e traições.

Já de tal modo preparado o meu espirito, e alerta a minha compreensão do problema politico-social que se desenhava na minha Pátria, cerca de 1936 a inicio de 37, pressenti mais concretamente que algo de anormal se passou no sentido de ser evitado o processamento das eleições presidenciais em que a Nação escolheria o candidato destinado a substituir o presidente de mandato expirante e ora ainda no seu exercicio.

O PRIMEIRO PRETEXTO — AMEAÇA DE INVASÃO DO RIO GRANDE

— Foi quando — ai surge o primeiro "pretexto" com que se desejava formar a queda da democracia no Brasil, a celebre questão dos "provisorios" riograndenses — foi quando, repito, se quiz invadir o Rio Grande do Sul pelo motivo aparente de desarmamento dos "provisorios", razão que logo vi não passava de cortina de fumaça para esconder as vistas da Nação o objetivo real, a deposição do general Flores da Cunha. Eu tinha pleno conhecimento da situação pacifica do Estado onde a unica efervescencia era politica e normal aos paises democraticamente organizados, podendo a opinião se manifestar livremente no debate de idéias de interesse coletivo.

(Continua 2ª feira)

Plantão de Farmacia

24	•	Matriz
25	•	Santa Cruz
26	•	Natal
27	•	Guilherme
28	•	Queiroz
29	•	Monteiro
30	•	Matriz
31	•	Santa Cruz



Dr. Joaquim Luz

comunica aos seus clientes que reiniciou a sua clinica.

Cônsultas: Das 14 horas em diante

Consultorio — Rua Ulisses Caldas 88 — 1º andar

Serraria Arcantil Ltda.

RUA MIRIBU', 676 — NATAL

FONE 1.503

Grandes estoques de madeiras de todos os tipos, tamanhos e qualidades

Contráta qualquer tipo de cobertas

Secção especializada para fabricação de

Moveis e Esquadrias

Galvão, Mesquita Ltda.

FERRAGENS EM GERAL, TINTAS, OLEOS, ARTIGOS SANITARIOS, MATERIAL PARA SANEAMENTO, FERRO PARA CONSTRUÇÃO E EM CHAPA GALVANISADO E PRETO, ETC.

End. Tlgr. "GALMES" — Tel. 1.156 — Ruas Dr.

Barata nº 217 e Cel. José Bonifacio ns. 220 e 212

NATAL — RIO GRANDE DO NORTE

RADIOFONIA

Está concluida neste sábado, a penultima semana de apuração parciais da "Radio-Concurso". Depois de amanrã entraremos para o inicio da série das derradeias cartadas que decidirão o movimentado prélio. Glorinha Oliveira. Zezé Gomes, Terezinha Maia, Ubaldo Lima, Maria Izabel, Jacinto Maia, Ionildes Albuquerque, Hianto Almeida. Paulo Bezerra e Alzir Gomes, elementos já credenciados na admiração dos fans, continuarão tendo os seus nomes ligados á classificação popular para uma decisão que se auspicia deveras interessantt. E o proximo dia 31 virá, finalmente, para eleger dentre as dez vozes contempladas neste certame, os legitimos representantes da arte vocal no "cast" da Educadora.

Aguardemos. pois, e apreciemos o resultado com que encerramos as apurações deste dia:

CANTORAS

Glorinha Oliveira	898 votos
Maria Izabel	629 votos
Terezinha Maia	462 votos
Ionildes Albuquerque	124 votos

CANTORES

Ubaldo Lima	850 votos
Zezé Gomes	759 votos
Jacinto Maia	363 votos
Hianto Almeida	164 votos
Paulo Bezerra	103 votos
Alzir Gomes	103 votos

(Continua na 8ª página)

OPORTUNIDADES

Os anuncios desta secção são irradiados, gratuita e diariamente, no programa da ZYB-5, de 10 ás 11 horas

VENDEM-SE o terreno á Av. Rio Branco, 452, e casas á Travessa Auta de Souza, esquina com a 13 de Maio, 1 terreno á Rua 13 de Maio, 476. Tratar na Cooperativa Central de Credito, ex-Caixa Rural de Natal.

—

VENDE-SE o engenho "Recreio" situado a dois quilometros da cidade de Pedro Velho (Vila Nova), todo irrigado com força hidraulica para o movimento deste, servindo tambem para outras industrias. Facilita-se o pagamento. A tratar com o proprietario na mesma cidade.

—

O BRASIL PRECISA DA AVIAÇÃO

Subscrevam ações das Linhas Aéreas Brasileiras (em organização).

Capital: Cr$ 50.000.000,00 Ações de Cr$ 200,00.

Agentes no Estado do Rio Grande do Norte: Pedroza & Irmão Limitada. Tavares de Lira, 98 — 1º.

—

A "CASA PARACHE"
calçados e artigos para
— homem —

Avisa ao publico e á sua distinta freguezia, que acaba de receber novo, variado e escolhido sortimento de: — Sapatos para homem, senhora e criança. Camisas, cuecas, pijamas. gravatas, meias, enfim, tudo para homem. Calçados para passeio e para esporte. Keteg, tenis, sandalias, etc., etc,

Preços reduzidissimos, conforme a tradição da casa.

Travessa Mexico, 20 — Ribeira.

—

O CURSO SÃO JOSE' está preparando a primeira turma de candidatos ao Curso Ginasial pelo art. 91. Aulas diárias, a partir das 19 horas, no Instituto de Musica, ministradas por selecionado corpo docente.

O CURSO SÃO JOSE' está preparando, também, a primeira turma de candidatos a concursos bancários,

—

com a cadeira de Contabilidade a cargo do prof. Aimbire Pinheiro.

Matriculas abertas. Informações no próprio Curso, ou pelo tel. 11-45.

—

VENDE-SE um caminhão Chevrolet-Gigante, tipo 1938, semi-novo por preço de ocasião. Tratar com o proprietario no Armazem Confiança á Praça Gentil Ferreira — Alecrim — Natal.

—

VENDE-SE, proximo ao Mercado do Alecrim, um confortavel armazem, com 4 portas de frente, prestando-se para qualquer ramo de negocio. Trata-se no mesmo, na rua Amaro Barreto, 1435.

—

VENDEM-SE a casa e mercearia á rua Satiro Dias nº 1.361, um moinho com motor para caldo de cana, otimo ponto comercial fazendo bons apurados. A tratar na mesma.

—

VENDE-SE três "snookers" Tujague, tipo Majestic. com dois meses de uso. A tratar com Antonio Marques, no "Alecrim Bar" á Rua Amaro Barreto, 1507.

—

VENDE-SE uma casa recem-construida (tijolo e telha) no bairro das Rocas, rua Pereira Simões, 123, em frente a feira. com os seguintes comodos: 1 sala, 2 quartos, cozinha e quintal amurado. Faz-se entrega das chaves imediatamente e aceitam-se outras propostas. Trata-se com Alvaro Torres, Rua General Osorio, 111.

—

OTIMO EMPREGO DE CAPITAL

VENDE-SE um terreno murado á rua Assu'. proximo á Praça Pio X, com 23 me-

Esquerda volver!

(Conclusão da 2ª pagina)

gilia. O poder faz parte do corpo mistico de Getulio Vargas, como a lingua, os olhos e o coração do seu organismo. Quem quiser ver com que volupia ele o sente, tenha a bondade de reler com atenção os seus dois ultimos discursos, de 7 de setembro ao Exército e de 12 de março aos jornalistas. São discursos-programas. Nenhum resume o ar do governante que se despede, senão do dirigente que projeta coisas. Ele não diz não serei candidato, no futuro, mas "não sou candidato" n opresente. Reserva o porvir. Abstem-se de um pronunciamento abrangendo o amanhã. E na preparação desse amanhã é que ele está mais do que nunca encarniçado, a trabalhar com o seu outro pulmão, justamente aquele que respira por debaixo dagua. O anfibio anda taciturno e deslumbrante.

Quais as forças com que Getulio Vargas manobra neste instante, para o golpe fulminante que o capoeira de genio, o estilizador da capoeiragem politica, prepara afim de mandar uma "cocada" de rachar na "torre do pensamento" de Eduardo Gomes e outra no "alto da sinagoga" do general Dutra? Em 1937, dividido o meio politico, entre duas chapas liberais, e incompatibilizadas as esquerdas com o exercito, por motivo do levante comunista, o "underground" getuliano foi o integralismo. Seu golpe seria elaborado na matriz da direita. Convocou oficiais do exercito, partidarios do Sigme reacionarios da Igreja Catolica, toda a grei do sr. Plinio Salgado, e, sacudindo estas forças numa frente unica produziu o "abafa" de 10 de novembro.

Leiam-se os artigos que escrevi, em setembro e outubro daquele ano. Anunciei, sem maior dificuldade a volatilização da candidatura José Américo, mais de 30 dias antes dela realizar-se, só pela análise do que afoitamento, mesmo fora do subterraneo, faziam insolentes os partidarios do credo verde. Foi, portanto, por uma esperta manobra da direita que Getulio Vargas, há sete anos, estrangulou a liberal-democracia no Brasil, tendo como atores ou cumplices desse infanticidio a maioria dos politicos do país. Agora se prepara, afim de renovar a façanha. O inocente, mal chega aos cueiros, e ele já está com os dedos na garganta para estrangulá-lo, com a frieza do infanticida recidivo. Não sendo mais um primario com que habilidade Getulio Vargas não sabe trucidar a menina liberal-demotrata?

Tendo há sete anos soltado dentro do acampamento democrático um direita volver!, desta vez é um esquerda volver. O atentado de 35, já lá vão quase 10 anos. As suas ressonancias se fazem remotas no exército. Pode-se abrir uma campanha em favor de Luiz Carlos Prestes, e, mais do que isto, o governo mandar registar e subvencionar um jornal, especialmente escrito só para alimentar de materia prima espiritual os comunistas do país. E, na sua faina satanica, Getulio Vargas, para conseguir uma obra prima do despistamento, poe um conego amigo no posto de incorporador do diario das esquerdas.

A historia secreta desse vespertino, antes de seu lançamento, conheço-a como a palma das maos. Burgueses tementes a Deus, com panico a Stalin, vendo russos vermelhos em cada esquina, foram convocados para fornecer fundos com destino a um jornal, cujo programa, consistia em confundir, na hora da sucessão. Quem conceberia que o sr. Gastão Vidigal, o ex-deputado França Filho, proprietario da Casa Colombo, e o conego Olimpio de Mello acabassem voluntarios de uma gazeta, que é o olho de Moscou a passear no Rio de Janeiro? Mas a folha foi fundada justo com os objetivos de que ela se está desempenhando admiravelmente: movimentar e emprenhar as esquerdas, e mantê-las distantes dos dois candidatos do liberalismo. Sua função foi marcada há oito meses: fixar no esquerdismo um candidato que ainda está por vir.

Enquanto se desenvolve o trabalho de imprensa, no "underground", o esforço dos maquis se ativa incessantemente. Montou o capitão Filinto Muller no Ministerio do Trabalho uma tinturaria, onde se tingem de vermelho, para as necessidades da ocasião, os tipos mais inverossimeis. Dispoe a palheta do infernal ex-chefe de policia do Rio de duas tintas: a verde, com que em 37 ele pintou as vagas do assalto que destruiram o Estado demo-liberal, e a vermelha moscovita com que em 45 pinta as forças do subterraneo getuliano, que deverão matar no nascedouro a pequerrucha recem-nascida outra vez.

Observem-se agora, em São Paulo e em Belo Horizonte, os movimentos já não mais secretos, senão ostensivos do "underground": é a arregimentação das suas brigadas de massas, produzidas pelos "meneurs" do sindicalismo oficial, afim de organizar-se o movimento da permanencia do sr. Getulio Vargas no poder. Só há um equivoco na data; em vez da manifestação ser a 19 de abril deveria realizar-se a 7, que é a data do "fico" de um antepassado remoto mas identificavel do atual presidente: S.M. d. Pedro I. Não sei se a tentativa do "fico" de 19 de abril surdirá efeito. Mas que ela se prepara é suficiente este tapuio desconfiado pôr o ouvido no chão para perceber os rumores do "underground" prenhe de novidades. Ele arde em ebulição, sob o comando dos mesmos guias e agitadores que, em 1937, levaram as direitas para os braços do ditador ameno. No seu P. C. do Rio Negro, Getulio Vargas murmura ao pé do ouvido do cônego Olimpio, do capitão Felinto Muller e do coronel Alencastro Guimarães, os três pintados de diabos vermelhos, e flamivomos, como se desembarcassem da cela de Luiz Carlos Prestes: — Companhia !sentido: esquerda volver.

Tal o grito da hora, como suite da escolha do general Dutra para candidato oficial.

As candidaturas...

(Conclusão da 3ª pagina)

sendo democrático o poder central, também não o será a candidatura oficial, que deriva das decorrências daquele.

De que serviu a revogação do inciso a do art. 75? Não se consagrou agora o condenável costume de o presidente indicar substituto? Em 1909, Rui Barbosa recusou a apresentação, pelo situacionismo, de sua candidatura á presidencia, porque isso implicava em certos compromissos que repugnavam á sua conciência. Foi apresentado pela oposição e perdeu as eleições, mas não transigiu com o principio que "recusa ao chefe de Estado o direito da iniciativa ou deliberação na escolha do seu sucessor". Em 1930. a situação indicou um candidato, que foi eleito, e, sob êsse pretesto, o sr. Getulio Vargas fez a revolução de outubro. Hoje, decorridos quinze anos, é o mesmo sr. Getulio Vargas quem consagra o condenável costume, através dos bonecos que êle manobra de lá dos bastidores do Rio Negro.

E essa não foi uma simples indicação. Trata-se de um aspecto sinistro do insidioso e infernal plano de dividir as fôrças armadas nacionais. Serviu-se, para isso. do nome, por todos os titulos respeitável, do general Dutra, o reorganizador do Exército e o advogado da remessa do Corpo Expedicionário e que, por isso, merece todo o nosso respeito.

Nada conseguiu, porém, o Getulio Vargas porque as próprias fôrças armadas têm suas convicções firmadas. A politica nacional terá que ser orientada para uma radical revisão constitucional e para o mais amplo e completo saneamento administrativo.

Por mais sadios que sejam os propositos do general Dutra. nesse sentido, êle nada ou quase nada nos poderá oferecer, porque não é concebivel que se vá isolar das fôrças que geraram a sua candidatura e dificilmente poderá fugir ás injunções delas. E, ao lado da candidatura oficial á prisidência, já se nos antolham, para o govêrno dos Estados, as de quase todos os interventores. que, eleitos, certamente manterão no todo, ou em parte, os atuais quadros da administração.

Onde a regeneração politica, Onde a revisão constitucional? Onde o saneamento funcional? Está patente que o que pretendem os situacionistas é a ratificação de um estado "de fato", uma espécie de satisfação ao mundo, uma das muitas manobras que Getulio Vargas tem feito para inglês ver...

O Mestre desceu ao subterraneo e lá de dentro opera com os elementos dos Plutões moscovitas, uma marcha aceleralda para a sua integração com as massas. A sua valsa, desta vez, é com "Miss Esquerda".

REX

Por Quem os Sinos Dobram

Notas da Empresa Rex e da Paramount Filmes sobre a exibição do filme POR QUEM OS SINOS DOBRAM durante a proxima semana:

a) **Por quem os sinos dobram** será lançado no proximo dia 26, segunda feira, as 20 horas numa avant-premiere ao preço unico de Cr.$ 7,20, nao havendo abatimento para estudantes e praças nesse dia.

b) A partir de 27, terça-feira, o filme será exibido em matinée diarias as trez e meia ,aos preços de Cr.$ 6,00 para adultos de ambos os sexos e Cr.$ 4,80 para estudantes, praças e crianças de mais de 10 anos.

c) Nas matinées dos feriados e dias santos vigorarao os preços de Cr.$ 6,00 para adultos de ambos os sexos e Cr.$ 4,80 para praças, estudantes e crianças.

d) Nos dias santificados, feriados e domingo o preço nas soirées sera unico — Cr.$ 7,20.

e) A excepção do dia de segunda feira 26, não haverá modificação no horario das sessões diarias nos dias uteis. Nos dias, santos e feriados a matinée será ás 14 horas, seguindo-se uma soirée ás 17 e outra ás ... 20,30.

f) Funcionando 3 bilheterias, a Empreza avisa que ninguem sera atendido pelo lado de dentro da bilheteria, **sem exceção.**

g) durante o dia, os ingressos poderão ser adquiridos para as sessões daquele dia, no escritório da Empreza.

Ouçam a Z.Y.B.-5
Rádio Educadôra
de Natal

Preenchendo uma Lacuna

ha muito tempo existente em nosso Capital o SERVIÇO DE LANCHA, para transporte de passageiros e cargas entre Natal e a praia da Redinha, inaugurar-se-á amanhã ás 5 horas
MA'XIMO CONFORTO — MA'XIMA PRESTEZA

AGUARDENTE
"OLHO D'AGUA"
(Examinada e Aprovada pelo laboratorio Bromatologico do Rio de Janeiro)
Saboroso Aperitivo para o mais exigente paladar
Peça Sempre — OLHO D'AGUA
Fabricada e Engarrafada por
JOÃO BERCKMANS DANTAS

Amanhã, o cotejo entre o ABC e o combinado

CALDO DE CANA

industria pequena e rendosa quando a moagem é feita com as afamadas engenhocas

"L I L L A"

as mais perfeitas

Funcionamento eletrico manual

Distribuidor

CARLOS LAMAS

Rua Dr. Barata 233
Fone 1159 - Caixa 87

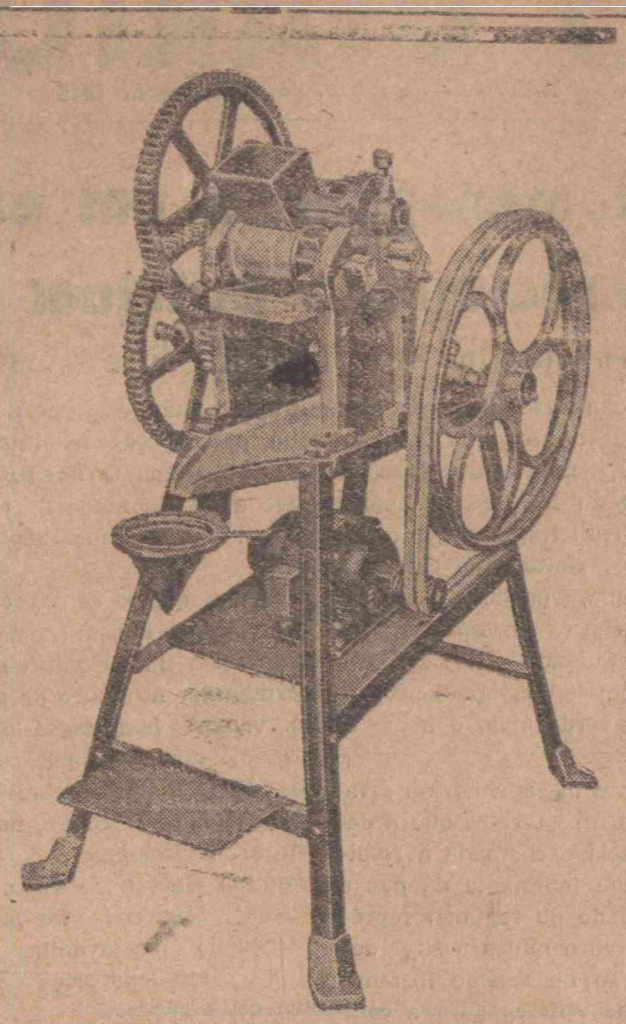

Transferido para a noite de terça-feira o Torneio de Volei do Clube Hipico

O local será a quadra da Escola Industrial--Sorteio dos jogos

Em reunião realizada ontem á noite na residencia do dr. Silvio Pedrosa, presidente do clube Hipico de Natal, os representantes dos clubes participantes do Torneio de Voleibol, a ser promovido pelo clube de Lagôa Nova, concordaram na transferencia do referido certame para a noite da proxima terça-feira.

A brilhante competição realizar-se-á na quadra iluminada da Escola Industrial de Natal, constituindo parte do programa de comemorações do primeiro aniversário de fundação do Clube Hipico.

O SORTEIO DOS JOGOS

Ontem mesmo á noite foi feito o sorteio dos jogos, os quais obecerão á tabela abaixo:

1º jogo — América x Hipico
2º jogo — Juventus x Aero
3º jogo — Alecrim x ABC
4º jogo — Vencedor do 1º x Vencedor do 2º
5º jogo — Vencedor do 3º x Nautico
6º jogo — Vencedor do 4º x Vencedor do 5º

O torneio será realizado com os portões abertos, iniciando-se ás 19,30 horas.

AVISO AOS ESTUDANTES

LIVROS ADOTADOS PARA A REABERTURA DOS CURSOS DO COLEGIO ESTADUAL (ATENEU NORTE RIOGRANDENSE), RECEBEU OS SEGUINTES:

Joaquim Silva — Historia Geral 1ª e 2ª serie — Historia do Brasil 3ª e 4ª serie.
Aroldo Azevedo — Geografia Geral 1ª e 2ª serie — Geografia do Brasil 3ª e 4ª série.
Vandick Londres — Latim do Ginásio 1ª e 2ª série.
Newlands — English 2º, 3º e 4º Grade.
Tapajoz — Historia do Brasil — Colegial.
Beatriz — El Espanol del Colegio.

A' Livraria "Ismael Pereira"
DR. BARATA, 165

JOALHARIA ALENCAR

DE JOÃO ALENCAR

A casa de mais variado sortimento em joias, relogios, pulseiras, bijouterias, artigos de ótica e para presentes
Possue oficina propria
Rua Dr. Barata, 295
Rio Grande do Norte — NATAL

Propriedade á Venda

Vende-se uma ótima propriedade, no municipio de Taipu', com 425 hectares de terra apropriada para cultura de cereais, mandioca e algodão, com as seguintes bemfeitorias: Uma casa de residencia construida recentemente, (tijôlo e telha) com instalação sanitaria e bôas acomodações. Uma casa de farinha a motor de 60 H P de tijolo, com 2 fornos e 2 prensas, 1 casa para vaqueiro e mais 3 casas para para moradores. Dois grandes cercados para solta e 1 para agricultura, plantado de mandioca, milho, feijão e cerca de quinze mil pés de agave. A referida propriedade tem um bom açude e varias cacimbas com agua permanente. Vende-se tambem juntamente com a propriedade, certa quantidade de gado vacum, cavalar e miunças. Trata-se com o proprietario do "Armazem Confiança".

Praça Gentil Ferreira, 1361 — Natal. Alecrim. Rio Grande do Norte.

Extremoz receberá a visita do Central F. C.

HAVERA' UM TREM DE RECREIO PARA A HISTORICA VILA

O quadro do Central F.C. jogará amanhã á tarde em Extremoz, enfrentando a equipe do Extremoz Esporte Clube.

A Estrada de Ferro Central fará correr amanhã um trem de recreio, o qual partirá desta capital ás 7 horas, regressando de Extremoz ás 18 horas.

Na historica vila, será o Central recebido pela diretoria do clube local, que oferecerá um almoço aos membros da embaixada ferroviaria, que viajará em carro especial.

TOSSES? BRONQUITES VINHO CREOSOTADO

Cartaz Juvenil

AMANHÃ FLAMENGO X S. CRISTOVAM

Prosseguirá amanhã a disputa do campeonato juvenil com o prelio entre as equipes do Flamengo e do São Cristovão.

A interessante pugna que reune dois dos mais credenciados conjuntos juvenis da cidade, terá como local o estádio "Juvenal Lamartine", realizando-se pela manhã, com inicio ás 8 horas.

OURO PARA DENTISTAS
22 Quilates (Justo Titulo)
Envelope de 3 e 5 gramas
Pedido ao
Deposito Dentario
MASETTI
Rua Seminario, 131-135
RUA MARCONI, 44 — S. PAULO
que enviará lista de preços.

Hoje á noite, no Pacaembu', Flamengo e Palmeiras

RIO, 24 (Meridional) — Será hoje á noite, no Pacaembu', o grande e esperado choque entre os campeões do Rio e São Paulo.

Flamengo e Palmeiras disputarão uma partida ansiosamente aguardada pelo publico da capital bandeirante.

O Fluminense jogará em Ceará-Mirim

O publico esportivo de Ceará-Mirim assistirá amanhã a uma interessante e bem disputada partida de futebol, quando ali o Fluminense desta capital enfrentará o Centro Esportivo e Atlético.

A embaixada partirá para aquela cidade hoje, ás 17 horas, pelo horario da Central, estando lhe preparada, em Ceará-Mirim carinhosa recepção por parte da diretoria do Centro Esportivo.

Fluminense F. C. X Centro Sportivo e Atlético de Ceará-Mirim

Pelo trem da Central seguirá hoje para Ceará-Mirim a embaixada do Fluminense F. C. que naquela cidade disputará uma partida amistosa com o quadro local.

Os tricolores prestarão uma homenagem ao quadro do Centro Sportivo e, ao que sabemos, estes retribuirão do mesmo modo.

O quadro do Fluminense deverá jogar com a seguinte constituição:

Ferreira, Ciro e Murilo; Paiva, Melo e Jessé; Vasconcelos, Nilo, Dão, Lucy e Lazito.

Medirão forças os dois adversários do Maguari--Duas modificações na equipe do campeão--Como formará o combinado

O publico esportivo natalense terá ensejo de apreciar, amanhã, interessante amistoso de futebol, tendo como adversários o esquadrão do .. ABC, campeão da cidade, e um Combinado formado com elementos dos demais clubes filiados á F.N.D.

O cotejo irá reunir dois contendores de inegavel valor e sobre os quais pesara a grande responsabilidade de defender o nome esportivo do Rio Grande do Norte nos proximos e sensacionais embates inter-estaduais que serão realizados nos dias 31 do corrente e 1º de abril proximo, com o concurso do Maguari Esporte Clube, de Fortaleza.

Portanto, além do natural interesse dos aficionados pela bôa exibição que devem fazer os disputantes de amanhã, considerados, por assim dizer, a força máxima do "association" local, é preciso não esquecer, ainda, que o choque entre o ABC e o Combinado servirá, ao mesmo tempo, para que o publico equilate das possibilidades dos nossos quadros diante do bi-campeão cearense nos grandes jogos da proxima semana.

REINALDO POSSIVELMENTE NÃO ATUARA'

O quadro do ABC para o encontro de amanhã apresentará poucas modificações. Reinaldo, que se ressente de uma contusão, talvez não jogará, devendo ser substituido pelo médio Martelo, que participou do ultimo ensaio do alvi-negro, deixando bôa impressão.

E' bem possivel tambem que no XI campeão seja experimentado, amanhã, o centro-atacante Bahiano, elemento de grandes recursos. Assim o quadro abecedista deverá formar com Edgar, Dedito e Gageiro; Martelo, Herminio e Moacir; Pageu ou Odilon, Albano, Bahiano, Zeleão e Tico.

A ESCALAÇÃO DO COMBINADO

A exemplo de domingo ultimo, o Combinado para enfrentar o ABC somente será escalado em campo, minutos antes do jogo.

E' bem provavel, todavia, que os players mais indicados para constitui-lo sejam Gordo (Santa Cruz) ou Lino (Alecrim); Zeno (Santa Cruz), ou Chagas (Atlético) e Bocadagua (América); Zelins, (Sta. Cruz), Vadeco (Alecrim) e 50 (América); Piolho ou Biá (Sta. Cruz), Veiga (Alecrim, Luizinho (América), Viana (América) e Musico (Santa Cruz).

OS INGRESSOS

Os ingressos serão cobrados ao preço unico de Cr$ 5,00, sendo que os militares pagarão Cr$ 2,00.

Ouçam a Z. Y. B.-5

Rádio Educadora de Natal

ARTE FOTOGRAFICA

Na capital pernambucana, durante a exposição de fotografias realisada no salão principal da Associação dos Empregados do Comercio, os criticos admirando a expressão viva e realista dos belos quadros, não regatearam elogios, admitindo como "verdadeiros artistas" os seus autores. Seja V.S., tambem, um critico. Admire a "arte fotografica" do STUDIO SILVA. Dr. Barata, 232 — Fone, 16.21.

Bôa Oportunidade

VENDEM-SE dois aparelhos de cinema Pathé Fréres e seus perfences. A tratar com Noel Ribeiro Dantas, á Rua Pres. Bandeira, 870 — Alecrim

A "Casa Internacional" de
RAIMUNDO GERMANO DE SOUZA
especialista em materiais usados para carros e caminhões vende, por motivo de transferencia para novas instalações do mesmo ramo
Chapas para fogões, carroserias de carros, tanques de gazolina e ferros fundidos a preços sem competencia
AVENIDA RIO BRANCO, 314 NATAL — R.G.N.

CASA BANCARIA NORTE-RIO-GRANDENSE S. A.

RUA CEL. BONIFACIO 202 — TELEG.: 1377

COBRANÇAS — DEPOSITOS — EMPRESTIMOS

Transferencia de numerario para Rio, Recife, Fortaleza, Mossoró, Martins, Jardim do Seridó, etc.

Expediente: — 9 ás 11 e 13,30 ás 15 horas

Sábados: — 9 ás 11

Mais de 70% dos eleitores potiguares pró-Eduardo Gomes

Em oportuna entrevista a "O Diario", o sr. Eloi de Souza focaliza aspectos interessantes da politica local--Violencia não é apenas prisão e sevicia--A magistratura não deve ser envolvida nas competições partidarias--Honraremos nossas tradições

Reina, ainda, nos arraiais da politica estadual, um certo ambiente de calmaria. Mesmo porque a imensa simpatia publica de que gosa entre nós, a candidatura nacional do brigadeiro Eduardo Gomes produziu um franco desequilibrio entre as forças politicas locais. O que não justifica, assim, agitação e entusiasmo extraordinarios — consequencias apenas, das forças iguais em luta —. A corrente que apoia o candidato gal. Eurico Dutra, ilustre ministro da Guerra, lançada pelos srs. Benedito Valadares e Fernando Costa, não vai além dos quadros do oficialismo, e ainda assim se encontra profundamente reduzida e desfalcada. Como se sabe, muitos elementos de prestigio e relevo, que ocupavam cargos na administração tanto na capital como no interior, solicitaram sua demissão, definindo-se pelo apoio ao major-brigadeiro Eduardo Gomes. Outros, que, sem posições oficiais, pareciam ligados ao situacionismo, declararam-se formalmente em oposição á candidatura do gal. Dutra. Entretanto, a situação estadual apresenta alguns aspectos interessantes.

Cita-se, entre estes, por exemplo, o caso de antigo Partido Popular, que reunia a vasta maioria do nosso povo. Desse partido, chefiado pelo Sr. José Augusto, alguns membros resolveram colaborar com a policia do Governo local. Foi a esse respeito, pois, e sobre mais alguns sugestivos instantes do momento, que procuramos ouvir, hoje, o dr. Eloi de Souza, tradicional figura de nossa vida politica, com uma larga folha de atividades e serviços publicos.

S. S. atendeu-nos com simpatia e interesse e as suas primeiras palavras refletem logo a inequivoca e corajosa atitude dos que marcham no itinerario luminoso da restauração do Brasil em moldes legitimamente democraticos.

BRIO E DIGNIDADE

Inicialmente, disse-nos o antigo senador conterraneo.

"Somos uma gente que não se teme de violencias no cumprimento do dever civico. Depois da proclamação da Republica, numa sequencia de fatos, temos dado varias demonstrações inequivocas do nosso brio. Agora, vamos para um pleito que tambem aqui sera pacifico, razão a mais para que a nossa maioria se manifeste tal como ela existe na consciencia dos conterraneos, como expressão numerica e o firme propósito de sermos dignos de nós mesmos.

Os nossos adversarios, (e quero referir-me apenas aos que deixaram as fileiras do antigo Partido Popular, para acompanhar os governistas) anunciam o propósito de manter uma conduta de respeito integral a livre manifestação de todas as opiniões. Mais do que isto. Afirmam que, em face da menor violência, regressarão ao Partido que abandonaram temporariamente, por honra a compromissos anteriormente contraidos. A estes dizemos, com sincera cordialidade, que lhes respeitamos a atitude e os esperamos de braços abertos dentro de poucos dias, na certeza de que a palavra dada será cumprida em toda sua plenitude. Os filhos prodigos serão recebidos com as alegrias assinaladas na parabola do Evangelho. Vestiremos as nossa melhores roupas a fim de festejar o retorno dos que se ausentaram para grandes vitorias e regressaram sem têas alcançado. Com eles comeremos o banquete da paz para o qual sacrificaremos o novilho mais gordo."

ADVERTENCIA QUE TOCA A TODOS

Há, porém uma advertencia, que toca a todos — continuou o sr. Eloi de Souza — "correligionarios e adversarios. Violência não é apenas a prisão injusta, ou a sevicia atrontosa ou cruenta por divergencias de opinião, mas tambem a intimidação, a campanha caluniosa e tudo que de qualquer modo interfira pessoal e clandestinamente para o grangeio de sufragios. Formados os Partidos e garantida a palavra falada e escrita será nos comicios e pela imprensa que as opiniões devidamente esclarecidas escolherão o candidato mais idoneo. O momento não pode ser mais propicio para essa renovação democratica, começo de uma educação destinada a fortalecer o regimen representativo. Os governistas já teem vantagens excepcionais no que concerne a propaganda na sua fase preparatoria e por ocasião do pleito. Sem falar no orgão oficial para debater, menos idéas e principios, do que pessoas e supostos compromissos politicos, terão eles facilidades de locomoção em varias especies de vehiculos a custa do Estado, quando mais não seja para honrar a tradição do ultimo pleito. Sei que não nos darão pancada nem matarão ninguem, porque a nonra do Exército está empenhada em proteger e garantir as liberdades publicas. Desfrutem em paz os governistas as ultimas vantagens da safra da ditadura. Respeitem, porém, a conciencia alheia para que possam retornar amanhã ao nosso convivio e serem recebidos com o contentamento de quem encontrou o amigo perdido."

A PALAVRA DE ORDEM DO SR. JOSE' AUGUSTO

A esta altura, acentuou o nosso entrevistado:

"A palavra de ordem de José Augusto é firmesa e açao dentro de uma tolerancia urbana e civilisada. Não envolvamos, porém, a magistratura nas nossas competiçoes, procurando transformar juizes em galopins eleitorais. Não acredito que entre os nossos existam traidores de um respeito que foi sempre o credo da nossa fé politica. Entre os adversarios, inimigos da violencia e por ela e contra ela dispostos a romper os compromissos partidarios contraidos, tambem não acredito que possam enveredar por esse caminho errado, até porque numa apreciação da conduta dos nossos magistrados não encontro nenhum que seja capaz de receber e cumprir tal mandato.

Taes processos, ao demais, repugnam aos sentimentos civicos e a dignidade militar do General Eurico Dutra. O que ele deseja é uma campanha que eleva o espirito da Nação e lhe aprimore o caracter para as tarefas que a democracia é chamada a resolver num ambiente de paz e vitalidade do regimen representativo e nunca a sua deturpação no mesmo instante em que renasce para a continuidade de sua missão historica. Soldado a que a Nação deve serviços que nunca esquecerá e mais avultarão no transcurso do tempo, não veio para a competição politica esquecido do seu passado e do que representa o seu nome numa vida de desambição e renuncia.

HONRARA' O R. G. NORTE AS TRADIÇÕES DEMOCRATICAS

Finalizando, afirmou-nos o sr. Eloi de Souza:

O Rio Grande do Norte mais uma vez honrará sua vocação democratica, sufragando, a candidatura do Brigadeiro Eduardo Gomes numa proporção que calculo, sem otimismo, em mais de setenta por cento dos eleitores que comparecerem ao pleito.

Os que afirmarem o contrario, ou se iludem ou procuram, jactanciosamente, iludir terceiros, que de bôa fé acreditam nesse avêsso da verdade."

O DIÁRIO

NATAL — Sábado, 24 de Março de 1945

Homenagem a um ex-pedicionario potiguar

Uma medalha ao sargento José Cacho

Encontra-se ha dias nesta capital, de volta do front europeu, onde estava fazendo parte da Força Expedicionaria Brasileira, o sargento José Cacho. Natural da cidade de Macaiba, participou ele da luta contra o inimigo, em solo italiano, elevando, com os demais companheiros de farda verde-oliva, o nome do Brasil. Aliás, a proposito de sua participação na luta da frente italiana O DIARIO já teve a oportunidade de ouvi-lo em interessante reportagem.

Agora, que o temos entre nós, porque o seu estado de saude não lhe permitiu mais permanecer no teatro da guerra, vamos homenageá-lo no proximo domingo, por ocasião do jogo de futebol do Maguari Esporte Clube, nesta capital. A Comissão de Esforço de Guerra da Liga de Defesa Nacional far-lhe-á entrega de uma medalha de ouro, como lembrança dos seus conterraneos.

ATENÇÃO

ARTIGOS de PAPELARIA em GERAL e um MUNDO de NOVIDADES em LIVROS

Não faça suas compras sem primeiro visitar a sua

"Loja de Livros"

51 Trav. Aureliano, 51

Fone 1-6-2-8

Denunciado...

(Conclusão da 1ª pagina)

ESPETACULO DEGRADANTE

Por fim, o reporter indagou do general Manoel Rabelo, se achava que os auxiliares mais responsaveis do chefe do Estado Novo o estavam abandonando?

"Sim, acho e é bem degradante este espetaculo. Sempre me repugnou a felonia, a traição dos transfugas. Os homens de honra nunca abandonam o seu partido quando o sentem derrotado, preferindo sacrificar-se com ele acompanhando o seu chefe na desgraça. Toda a minha apreensão neste momento está na perspectiva do aproveitamento desses elementos na organização de nova ordem democratica, que não passará, então, de um regime bastardo, modelado de proceres reacionarios, que sempre combateram a democracia e que amanhã irão prejudica-la com o fermento de suas mentalidades retrogradas.

Faço votos que o major brigadeiro Eduardo Gomes, cujo prestigio é imenso e que pode vencer sem o concurso desses elementos fmentidos, consiga desvencilhar-se deles e prossiga na sua tarefa gloriosa de restituir ao Brasil as liberdades perdidas, e perdidas com a colaboração desses mesmos elementos", concluiu o general Manoel Rabelo.

Radiofonia

RADIO-CONCURSO

Qual a melhor cantôra da Z.Y.B.-5 ?

Voto em .....

Qual o melhor cantôr da Z.Y.B.-5 ?

Voto em .....

Votante .....

PROGRAMA PARA HOJE

18.00 — Ave Maria
18.04 — Bôa Noite
18.05 — Boletim Católico
18.15 — Panorama Esportivo
18.25 — Jornal Falado
18.30 — Aventuras de Tarzan
18.45 — Programa Oficial do Estado
19.00 — Hora Certa
19.02 — Teresinha Maia
19.15 — Pianista José Pimentel
19.30 — Paulo Bezerra
19.45 — Jazz
19.55 — Noticias de todo o País
20.00 — HORA DO BRASIL
21.00 — Zezé Gomes
21.15 — Violonista Gil Barbosa
21.25 — Jornal Falado
21.30 — Gravações
1.58 — Até amanhã
12.00 — Caracteristica Final

Cronica Social

(Conclusão da 3ª pagina)

Serviram de testemunhas no ato civil, por parte da noiva, o dr. Tulio Bezerra de Melo e a srta. Ligia Bezerra de Melo e pelo noivo, o sr. João de Brito e senhora.

Foram testemunhas na cerimonia religiosa, o prof. Antonio Fagundes e senhora, por parte da noiva e o sr. Lupercio Calisto e senhora, por parte do noivo.

Após as cerimonias foi oferecido uma recepção aos convidados.

Cinema REX

Apresenta durante a próxima semana, em sessões diárias, em MATINE'E e SOIRE'E, a magestosa produção



"Os comunistas não conseguirão jamais o direito de cidadania no Brasil" (Palavras do sr. G. Vargas, em Petropolis, a 25-12-1937)

Vontade inflexivel da Nação no sentido do rumo democratico

O DIÁRIO

Orgão dos "DIARIOS ASSOCIADOS"
Fundado a 15 de Setembro de 1939
ANO VI — NATAL, Segunda-feira, 26 de Março de 1945 — Nº 579

Declarações de Principios da Congregação da Fac. de Direito da Bahia--A vontade do povo é soberana

CIDADE DO SALVADOR, 25 (Meridional) — Reuniu-se a Congregação da Faculdade de Direito aprovando uma Declaração de Principios, em face do momento politico nacional, na qual asseveram:

— "Animados da vontade inflexivel de que a Nação retome o caminho da Democracia, da qual foi desviada inopinadamente, não podemos admitir, nesta hora do triunfo internacional dos ideais democraticos, que sobreviva no pais o espirito autoritario de que estão impregnadas as atuais instituições politicas".

Mais adiante, acentua a referida mensagem:

"E' o momento oportuno para que a Nação reestruture sua ordem juridica e social, sob uma base inequivocamente democratica numa afirmação de eloquente maturidade através das manifestações concretas de seu inexaurivel civismo. Todas as forças do cesarismo estão sendo liquidadas nos campos de batalha, com o valoroso auxilio do povo brasileiro, por sua gloriosa Força Expedicionaria. Desmascarados, por toda parte por onde medraram, o fascismo e suas ramificações ou imitações, encontraram nas massas populares a mais veemente repulsa. Um mundo novo está emergindo da hecatombe e nele não haverá lugar para qualquer encarnação do espirito autoritario".

Depois de outros comentarios, prossegue:

"Pelo nosso passado, nossa vocação historica, não podemos viver divorciados, por mais tempo, do regime democratico. Como professores de Direito, conscios das nossas responsabilidades, devemos erguer bem alto nossa voz, para reafirmar, em tom solene, perante os nossos discipulos, perante a Nação, que os ideais democraticos jamais desertaram das nossas consciencias nunca se tendo apagado, na Faculdade de Direito da Bahia, sua chama votiva".

Em seguida enumera a mensagem as condições de retorno á Democracia, acentuando:

— "A vontade do povo é soberana e somente pode ser captada por processos que permitam sua livre manifestação. A necessidade de uma Assembléia Constituinte eleita pelo povo, por sufragio universal direto e secreto é proporcional ás liberdades democraticas que devem ser imediatamente asseguradas. A Constituição deve estar sob vigilante e efetiva guarda do Judiciario. A familia brasileira deve ser pacificada, mediante anistia ampla e irrestrita. Urge a restauração do regime republicano federativo representativo".

Entre os professores que assinam esse documento encontram-se os desembargadores Demetrio Tourinho e Adalicio Nogueira.

COLIGAÇÃO ALAGOANA PRO'-EDUARDO GOMES

MACEIO', 26 (Meridional) — Elementos representativos das diversas correntes democraticas do Estado de iberaram, numa reunião, coligar-se na defesa dos principios da liberdade de palavra e de reunião e outros principios democraticos essenciais da vida nacional. Outro assunto que ficou decidido foi que, uma vez publicado o Codigo Eleitoral, será formado um partido que dará o seu inteiro apoio á candidatura do Brigadeiro Eduardo Gomes.

"QUEREMOS GETULIO"

BELO HORIZONTE, 26 (Meridional) — Os comicios provocadores, organizados por grupos situacionistas, começam a preoccpar a população daqui e até mesmo a guns circulos governamentais. Sábado, um orador disse: "Não queremos o Brigadeiro nem o general Dutra, queremos Getulio Vargas, nosso idolatrado pai".

NOVAMENTE NO CARTAZ A SUBSTITUIÇAO DO SR. FERNADO COSTA

RIO, 26 (Meridional) — Um vespertino declara que está novamente no cartaz a noticia de que o Interventor Fernando Costa seria substituido pelo sr. Cirilo Junior ou Coriolano de Goes, adiantando que o ex-secretario da Segurança de São Paulo e ex-chefe de policia teria recebido convite do sr. Getulio Vargas para ocupar a Interventoria bandeirante.

A Bandeira do Estado Novo

(De Darcy, para os "Associados")

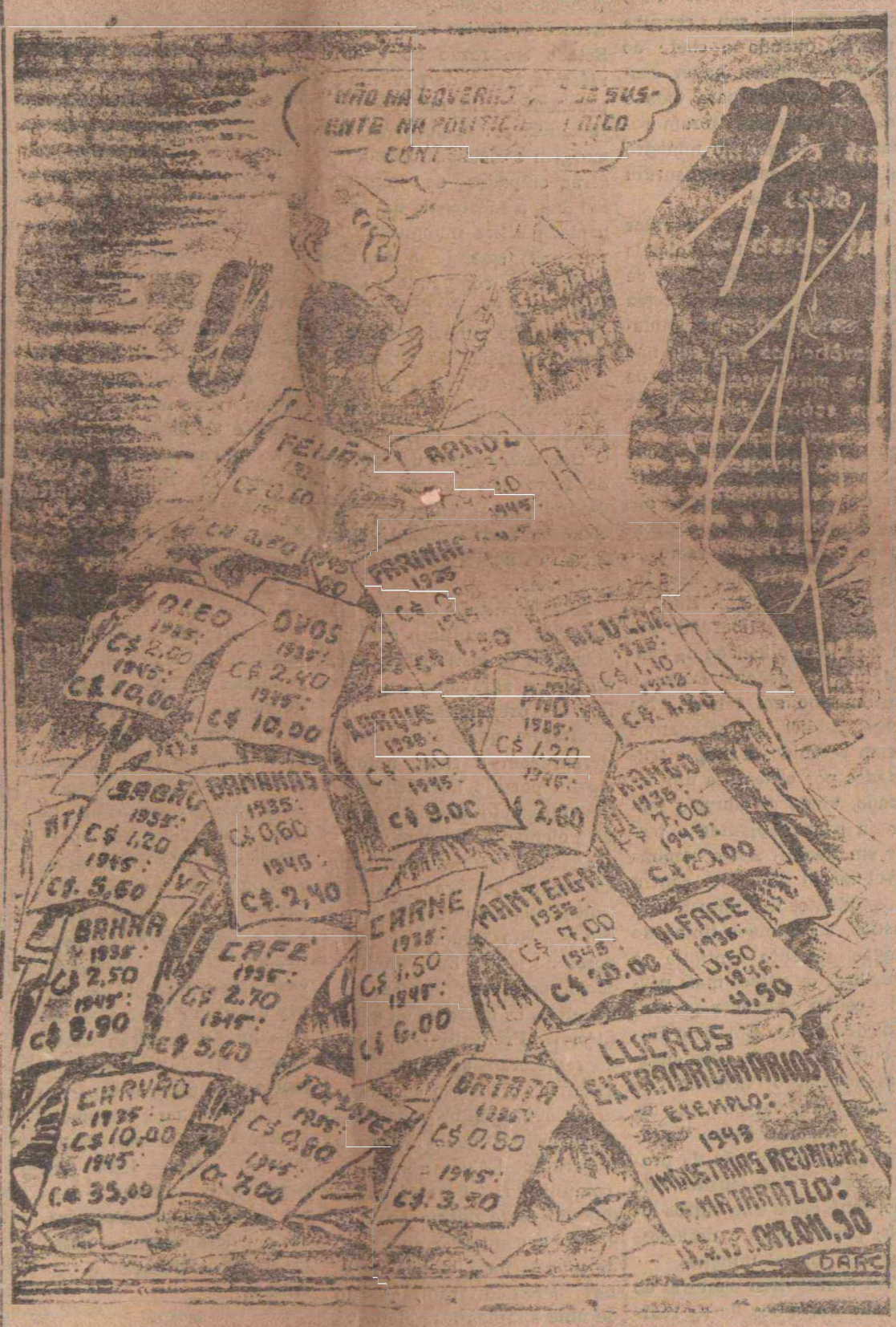

(O Ministério do Trabalho está "organizando" uma passeata, Central do Brasil, Sindicatos, etc., que desfilarão para o dia 19 de abril, com operarios do Arsenal, do Lloyd, do Lloyd manifestar a sua "gratidão" pelo Rio de Janeiro afim de cata monstro e "expontanea" ao sr. Getulio Vargas...)

Esta semana, ainda, o manifesto Eduardo Gomes

Uma comunicação recebida pelo sr. Eloy de Souza

Do sr. José Augusto, recebeu o sr. Eloy de Souza o seguinte telegrama:

"RIO, 25 — Proxima semana publicaremos manifesto Eduardo Gomes, cuja candidatura empolga todas as forças democraticas do país. Abraços. José Augusto."

A batalha decisiva no Ocidente

Eisenhower jogou 1.250.000 homens numa só operação--Mensagem do marechal B. Montgomery ás suas tropas

LONDRES, 26 (A.P.) — O marechal Montgomery dirigiu sábado, a seguinte mensagem ás tropas sob seu comando:

"No dia 7 de fevereiro, declarei-vos que acabavamos de entrar no ring para o round final da luta. Não haveria limite de tempo. Continuariamos lutando até que nosso adversario caisse vencido. O ultimo round vai indo muito bem, de ambos os lados e por cima do ring. No oeste, o inimigo perdeu a Renania e com ela a flor de pelo menos 4 exercitos de paraquedistas, o 5º Exército blindado, o 15º o 7º e o 1º exercitos. Nas batalhas da Renania, o inimigo perdeu uns 150.000 prisioneiros e virão ainda muitos mais. Suas baixas totais elevam-se a umas 250.000 desde o dia 8 de fevereiro. No leste, o inimigo perdeu toda a Pomerania, a leste do Oder, zona tão vasta como a Renania, e outros 3 exercitos alemães foram destruidos.

Os exércitos russos estão já

(Continúa na ultima pag.)

MARCHANDO CONTRA VIENA

MOSCOU, 26 (A. P.) — As tropas da 3ª frente da Ucrania, sob o comando de Tolbukin, quebraram a linha alemã que protegia o caminho para Viena, e agora grandes forças blindadas e de infantaria do Exército Vermelho estão irrompendo pelas defesas destroçadas, achando-se a 72 kms. da Austria.

E' possivel que saia tambem o int. Barata

RIO, 26 (Meridional) — Noticia um matutino que o governo, temendo insucesso eleitoral, no Pará, estaria resolvido, para garantir melhoria nas urnas, a retirar da interventoria daquele Estado o coronel Magalhães Barata. Adianta, ainda, o mesmo jornal que já teriam cogitado do nome do capitão Javari Nunes, governador do Amapa, para sucessor do coronel Magalhães Barata. Essa substituição teria o objetivo de unificar as forças politicas do Estado que, sob a direção do coronel Barata, se encontram divididas.

NO DIA 8 DE ABRIL, A PROCLAMAÇÃO DO GAL. DUTRA

RIO, 26 (Meridional) — Anuncia-se que a declaração do general Eurico Gaspar Dutra será lida no dia 8 de abril, em Belo Horizonte.

NÃO TERIA MAIS LUGAR, A "EXPONTANEA..."

RIO, 26 (Meridional) — A imprensa informa que não haverá mais manifestação "traba hista" a 1º de abril.

REUNIU-SE A SOCIEDADE 5 DE JULHO

RIO, 26 (Meridional) — Reuniu-se a Sociedade "5 de Julho", uma organização politica, sendo conduzido ao cargo de presidente, por aclamação, o general Olinto de Vasconcelos e para vice-presidente, secretario, tesoureiro, foram eleitos o coronel Moreira Lima, Mauricio de Lacerda, coronel Joaquim Nunes de Carvalho e coronel Felicissimo Cardoso. Foi aclamado, como presidente de Honra, o sr. Isidoro Dias Lopes.

O DIARIO

ORGÃO DOS "DIARIOS ASSOCIADOS"
Fundado a 15 de setembro de 1938

Diretor: João Calmon
Diretor-gerente: Edilson Varela

Redação, administração e oficinas: Rua Frei Miguelinho, 129 — Natal — Rio Grande do Norte — Endereço Telegráfico: "ODIARIO" — Telefone: 1208

ASSINATURAS:

Ano: Cr$ 30,00. Semestre: Cr$ 15,00. Numero do dia Cr$ 0,40. Numero atrasado: Cr$ 0,50

Representantes no Rio: Serviços de Imprensa Limitada — Edificio Odeon (sala 302).

Em São Paulo: — Serviços de Imprensa Limitada — Rua 7 de abril, 341

A correspondencia de ordem comercial deverá ser endereçada ao diretor-gerente de "O DIARIO"

A Honra do Exercito

Assis CHATEAUBRIAND

As consequencias da divisão do Exército em duas facções, uma que apoia o ministro da Guerra, e outra que forma ao lado do brigadeiro Eduardo Gomes, já se refletem na falta de autoridade da força de terra, para impôr um pleito livre aos remanescentes da ditadura no poder. Escrevi desde o começo da atual campanha que as classes armadas não deveriam estar desunidas. A cisão delas, entre dois candidatos, de galões ou bordados, implicaria na debilidade do fiador da moralidade dos comicios com que se dispõe o pais volver á sua ordem constitucional. A divisão não foi desejada pelo Exército nem pelo povo. Armou-a a ditadura, a qual pensava colher os frutos, que está colhendo, de fragmentação da força de linha. Perturbações graves da ordem já comprometem a normalidade do futuro pleito, sem que a voz do Exército se possa fazer ouvir neste capitulo, com o prestigio de que ele merecia estar cercado, no momento que passa.

Não invejo a situação do general Dutra. E' o ministro da Justiça que finge ter-lhe adotado a candidatura, um agente da confusão, lançado no meio politico, ha duas semanas, para com as espadas do brigadeiro Eduardo Gomes e do general Dutra a ditadura tirar as castanhas do fogo. Essas castanhas começaram assar, e prometem um bolo de Natal capitoso para o sr. Getulio Vargas. Por que haveria o destino de reservar ao general Dutra um papel que, pelos seus serviços á Patria e ao Exército ele não merecia desempenhar?

"Ce clair soldat touché par un policier louche".

Que "policial" mais "louche" e mais provocador se pode imaginar que o ministro da Justiça? E' um individuo sem honra e totalmente destituido de escrupulos. Capaz de atos da maior vilania. Acha-se por ai ao serviço não da solução de um problema fundamental do pais, senão de manobras traiçoeiras destinadas a atraplhar a marcha de sucessão presidencial. Foi o claro soldado, que é o general Dutra, contaminado por este poliical, e a ligação do ministro da Guerra com o ex-interventor de Pernambuco está servindo para comprometer as boas intenções de que todos esperavam, animado, o candidato. Com efeito, em Recife o "Diário de Pernambuco" continua fechado até hoje. A policia do interventor impõe o "Diario" a somente circular sob censura previa, quando o chefe do governo declarou haver suspenso a censura para todo o pais. Providencias foram reclamadas ao general ministro da Guerra, e delas não surdiu o efeito desejado.

Onde está, então, o valor do compromisso tomado pelo chefe militar do Exército, de que a força armada de terra seria o garante da normlidade dos comicios? Eleição não é o simples ato mecanico da deposição do voto do eleitor na urna. Quando se fala de comicios, subentende-se todo o processo eleitoral, começando com a propaganda dos candidatos, inclusive o debate jornalistico, de radio e "meetings" exercido pelas facções que os apoiam. Em Pernambuco só há liberdade para fazer a publicidade da candidatura do general Dutra, e essa mesmo em termos. Na praça publica, os estudantes foram recebidos a bala e trucidados por ordem de um celerado, vindo da aluvião sertaneja para implantar o terror em Recife. Ali o responsavel moral do crime contra os estudantes é o ministro da Justiça, cujas mãos tintas de sangue inocente continue a manobrar os golpes mais pérfidos contra o advento das instituições livres. Em Belo Horizonte, os jornais que ousaram noticiar o "meeting" de domingo, ali, vai por três dias se acham debaixo da ameaça de depredação de provocadores despachados do Rio, conluiados com outros locais, para lançar o desassossego na capital mineira.

Tal a antevisão eleitoral do Brasil. Se, antes de se reorganizar e elaborar os planos da campanha e os partidos, temos o caos e a desordem, que esperar dos dias que vem? As perspectivas que se desenham diante de nós apenas traduzem intolerancia da parte do oficialismo civil e

(Continua na 3ª pagina)

Parece que vai deixar a Interventoria

RIO, 24 (Meridional) — Segundo anuncia um matutino o sr. Paulo Ramos, interventor do Maranhão, é esperado hoje aqui por ter sido chamado pelo ministro da Justica. O "Diario Carioca" adianta que o sr. Paulo Ramos deixará a interventoria do seu Estado.

O candidato único

Dosta REGO

E' bem singular, verdadeiramente inédita em seu gênero, a campanha politica dêste momento. Não se compara a nenhuma outra entre as havidas na Republica para a escolha do chefe do Estado. Fica acima do pleito. E' um processo de julgamento, onde a candidatura de Eduardo Gomes vale pelo requisitório.

Que vamos julgar nêsse processo?

Aparentemente, julgaremos uma forma de govêrno.

Surge logo ai o primeiro embaraço: trata-se de uma forma de govêrno sem duvida exótica e atentatória de nossa tradição, mas cujo mecanismo nunca foi posto a funcionar durante mais de sete anos.

Assim, o processo desloca-se do presente. Haveremos de começá-lo pelas origens, motivos e designios do golpe de Estado em razão do qual a referida forma de govêrno se proclamou sem na realidade instaurar-se. Colocaremos á margem o sistema. Permanecerão culpados os homens. Eis tôda a substancia da campanha politica inaugurada há um mês, quando o Correio da Manhã, rompendo a Censura, publicou as declarações do sr. José Américo sobre a triste situação do pais. Os meios coercitivos do govêrno manifestaram-se impotentes contra aquelas declarações. O chamado regime de 1937 já de facto não existia, nem mesmo para o simples exercicio da furia policial. Restavam os homens por êle responsaveis.

Esses homens é que vão ser julgados. Em ultima análise, atacavam as instituições, agindo com a agravante e a malicia da premeditação. Premeditaram quando se entenderam com o chefe notorio de um partido anti-democrático, buscando associá-lo, com seus elementos ao plano estabelecido. Premeditaram, quando sugeriram ao general Guedes da Fontoura a invasão do Rio Grande do Sul, berço de tantas lutas republicanas, para alegarem em seu beneficio os horrores da guerra civil. Premeditaram, quando remeteram ás camaras legislativas o famoso documento. Cohen, hoje provavelmente falso, destinado a criar a impressão de um ataque do comunismo. Premeditaram, quando extorquiram ao Congresso a concessão do estado de guerra para efeitos internos. Premeditaram, quando de uma simples luta eleitoral, propiciatória do primeiro plebiscito presidencial a travar-se no regime da Constituição de... 1934, tiraram conclusões pela iminencia da desordem, que só êles tramavam. Premeditaram como puderam, tanto quanto puderam, enquanto puderam, até onde puderam. Por fim, surpreenderam o pais com a Carta de 10 de Novembro de 1937, que esboçava o programa de uma ditadura de principio, e nem esta se afirmou, porque só prevaleceu até hoje a ditadura de facto.

O primeiro zelo dos fautores dessa vastissima perturbação juridica, ampliada necessariamente em perturbação espiritual, foi proibir qualquer exame publico de sua obra. Caiu sôbre a Imprensa a mais operosa de quantas censuras ela já conheceu entre nós condimentada pela Propaganda. Se a Censura afogou a Imprensa, a Propaganda afinal salvou-a porque, além de feita sem inteligência com excesso de louvores que denunciavam a mistificação, entrou a confessar-se em tôdas as circunstancias, encarregando-se ela propria de tornar o povo suspeitoso em relação ás benemerências do

(Continúa na 8ª página)

O melhor meio de combater o fascismo nacional

Falando ao povo, por ocasião da homenagem que lhe foi prestada, quando de sua chegada ao Rio, há quatro dias, o general Manuel Rabelo acentuou que a melhor maneira de combater o fascismo é apoiar, em tôda a linha, o candidato do povo, o brigadeiro Eduardo Gomes.

Homem de uma longa e profunda experiencia, e com um admiravel senso de percepção das realidades, o gal. Rabelo, que é, ainda uma das mais nobres e altas reservas morais da nação, sabe muito bem o valor e a importancia de sua afirmação. Por isso mesmo, os brasileiros não devem recebê-la como a uma simples frase de efeito, um simples slogan de comicio.

o o o

Há sete amargos e humilhantes anos, a ditadura getuliana oprime todas as liberdades publicas no Brasil. Nenhum cidadão deste pais desconhece o iniquo sistema totalitario chamado Estado Novo, com os seus aparelhamentos por excelencia de propaganda e compressão organizados em moldes nazi-fascistas: o Dip e o Tribunal de Segurança. As vózes mais altivas, independentes e dignas da nação já se levantaram na verberação desses elementos le arbitrio e violencia, que eram a base e o sustentaculo da ditadura. O Brasil é mesmo agora, pode-se dizer, todo um inumeravel "Acuso", contra o regime que deslustrava e deshonrava o nosso nivel de civilização e de cultura.

o o o

Tudo isso, entretanto, não passou de todo. E enche o ar do Brasil a ameaça de uma nova mistificação, por parte dos detentores ilegais do poder. Como confiar, por exemplo, em alguma cousa de serio e honesto, quando a presença nefasta e sinistra dos srs. Agamenon e Marcondes, e a presença caricata e grotesca dos srs. Valadares e Costa movimentam-se ainda no primeiro plano na vida nacional?

E' muito forte e poderoso ainda, o fascismo no Brasil.

Apoiar Eduardo Gomes é, pois, o grande e supremo meio de combatê-lo e aniquilá-lo.

Apelo ás forças armadas

Austregesilo de ATHAYDE

O "Diario de Pernambuco", a voz mais antiga, das mais altas e nobres da imprensa brasileira, onde terçaram armas, outrora, alguns gigantes do jornalismo, continua fechado pela ditadura.

Há liberdade para os jornais cariocas, liberdade de fachada afim de contentar os chefes militares que a exigiram. Mas fóra das vistas deles, o que existe é a censura aviltante, a velha compressão dos reguletes montados nos governos estaduais, por obra e graça do ditador.

De toda a parte veem as reclamações dos jornais contra a teimosia dos sobas que nem á mão de Deus Padre consentem em se despojar da camara escura, dentro da qual praticam os seus desmandos administrativos. Temem a critica da imprensa, como os bichos noturnos se amedrontam com a luz.

o o o

Na propria terra do ministro da Justiça, que o suportou em silencio durante sete anos de inauditas violencias, é que continua fechado o jornal que se levantou para denunciá-las.

Que faria o sr. Agamenon se tivesse um resquicio de sinceridade, no seu assoalhado proposito de converter-se depois de calejado no nazismo, á vida decente da democracia?

Houvera de ser o primeiro a ordenar a reabertura do jornal, a reclamar do lenço que deixou marcando a sua cadeira da interventoria, um pouco de dignidade civica, permitindo que a imprensa livre circule, dentro das garantias que o Estado lhe assegura.

o o o

O audacioso golpe contra o "Diario de Pernambuco" fere por igual toda a imprensa do Brasil. Nenhuma folha publica neste vasto país pode sentir-se verdadeiramente senhora do direito de exprimir sem constrangimento as suas opiniões e sentimentos, se um jornal, seja onde fôr no territorio da Patria, se achar privado de suas prerrogativas. A lei é uma só para todos.

No caso do "Diario de Pernambuco" devemos ver, antes de mais nada, um sinal de hipocrisia, uma prova de que de um instante para outro, toda a máquina compressora, de que apenas acabamos de nos aliviar, poderá desabar de novo para restabelecer a noite da censura.

Não temos para quem apelar. A Justiça ainda não possue os canones legais que tornariam sagrada a sua intervenção. Só nos resta, nesta hora funebre de desgoverno e arbitrio, voltar-nos para as forças armadas, esperando que o ministro da Guerra, candidato á presidencia da Republica numa eleição que ele deseja livre, tome a iniciativa de pleitear a liberdade de um orgão de imprensa que, precisamente por ser seu adversario, merece, mais do que qualquer outro, o amparo da sua autoridade.

PROVA DECISIVA

Rani PILLA
(Para os "D. A.")

PORTO ALEGRE, 20 — Demonstrado ficou que aos signatarios da "Advertência" nenhuma autoridade assiste para se dirigirem aos verdadeiros libertadores, porque, no transbordo para o barco da Ditadura, deitaram a sua bagagem ao mar.

Este fato publico e notorio reconhecem-no eles mesmos, confessam-no abertamente, quando alegam "a inconveniencia de quaisquer pronunciamentos antes de estabelecidas as normas de orientação programática e da futura ação politica, de acordo com as tradições dos libertadores". Se lhes parece necessario agora, para escolher um candidato á presidência da Republica, estabelecer normas de orientação programática, é evidentemente porque o programa do Partido eles o alijaram por ocasião da tormenta. Nada mais são, na atualidade, do que destroços de um naufragio, que flutuam ao sabor das ondas.

O mesmo já não se poderá dizer dos libertadores que se conservaram fieis aos ideais e ás tradições do Partido. Não andam á procura de um programa, como o homem da fábula em busca da sua sombra, porque o seu programa existe ainda, e não foi esquecido, abandonado, ou traido. Existe ainda tão vivo e palpitante, como antes do golpe de Estado. Mais vivo ainda e mais palpitante, porque a democracia, que lhe constitue a essência, se levanta hoje mais forte do que nunca, para a confusão e desespero dos que dela duvidaram.

Para saber que estão com a democracia contra a ditadura, não precisam os libertadores de congresso partidario; não precisam dele para sentir e dizer que estão com Eduardo Gomes, o candidato da democracia, contra quem quer que seja, que pretenda preservar ou acomodar o regime condenado de 10 de novembro. Não perderam o rumo, não se transviaram no silêncio e na escuridão destes sete anos. Se pensam em congresso, se vão reunir-se em congresso, é sobretudo, para reorganizar a direção partidaria e retocar o programa: retocá-lo, completá-lo, atualizá-lo, somente porque os seus principios fundamentais estão cada vez mais sólidos, são cada vez mais atuais e necessarios.

(Continua na 5ª pagina)

Noticias Oficiais

O sr. Interventor Federal interino assinou ante-ontem decretos:

— dando consentimento a Francisco Vitor de Souza e João de Menezes Raposo para que façam emprestimos na Carteira de Crédito Agricola e Industrial do Banco do Brasil, sob penhor de suas plantações e de seus rebanhos pecuários.

A restauração da ditadura

J. E. de Mácedo SOARES

"Copyright dos "D. A."

NOTICIAS fidedignas esclarecem os ultimos negócios preparatórios da restauração da ditadura do sr. Getulio Vargas. A compra das "Folhas" de São Paulo foi por dezenove milhões e meio de cruzeiros, sendo dezessete pelas emprêsas e dois milhões e quinhentos mil para pagar máquinas novas ainda não entregues. O dinheiro saiu do Banco do Estado, metade á vista, metade numa letra a sessenta dias de prazo. Os organizadores da reação, além de terem adquirido alguns jornais da imprensa carioca, como é sabido, tambem compraram um jornalista, ou melhor, um "empresário" por três mil contos. A ultima operação foi com as emprêsas rádio-difusoras Byington — a "Record" em São Paulo, e a "Cruzeiro do Sul" e "Rádio-Clube" aqui no Rio — que custaram 16 milhões de cruzeiros. Dinheiro sem dono, que é o que compra a varrer, pois para os testas-de-ferro tudo é negócio. No frigir dos ovos pagam os cofres publicos, quer dizer, direta ou indiretamente, os contribuintes.

Agora já se sabe porque os agentes da ditadura tão assodadamente estão pondo mãos nas alavancas da publicidade, da transmissão e da comunicação. Estão organizando o retôrno espetacular do "chefe nacional". O sr. Getulio Vargas, ao primeiro embate, com as ondas da indignação popular, mergulhou, oferecendo menor resistência. Os seus asseclas, porém, o estão habilitando a flutuar de novo, traindo os poucos que nele confiaram, admitindo sinceridade nos seus movimentos de renuncia e desprendimento.

Os Ministérios do Trabalho e da Justiça, desde o começo da luta, não perderam tempo para organizar uma guerrilha que, desde o comicio dos estudantes de São Paulo, tem sido mobilizada para perturbar a ordem aos gritos de "queremos Getulio". Essa guerrilha é responsável pelo assassinio de Demócrito de Souza Filho em Recife. Não repetiu a façanha em São Paulo, Niterói e Belo Horizonte porque a prevenção dos rapazes não lhe deu aso a praticar os crimes que lhe encomendaram.

O 19 de abril é, como se sabe, a data natalicia do sr. Getulio Vargas. Foi o dia escolhido para a recuperação do "chefe", abrindo-se no país, sob o patrocinio dos Ministérios do Trabalho e da Justiça, a luta de classes, que segundo os cálculos de seus promotores cindirá o Exército, dividindo a nação em proveito do restabelecimento da ditadura, agora da extrema esquerda.

Depois do 19 de abril, teremos em 1º de maio nova dessonancia da "vontade popular". Os agentes provocadores, chefiados em São Paulo pelo sr. Segadas Viana, estão agindo ativamente, recebendo ordens diretas do Ministério da Justiça. As velhas e surradas paradas de diretorias de sindicatos a tanto por cabeça serão reativadas em larga escala. O sr. Marcondes Filho vai tirar sua viola do saco. "Bôa noite, trabalhadores!" A ditadura pode jogar a cartada decisiva, valendo a pena disputar os ótimos despojos de uma grande nação ainda atônita na luta pela reconquista de sua liberdade.

De tudo isso, conclue-se que teimar em se abandonar nas mãos do sr. Getulio Vargas já não é crime nem êrro, mas rematada tolice. Ditadura é um poder de fôrça. Quando o ditador se debilita e enfraquece, a ditadura acaba instantaneamente. Deixá-la modorrar, um ôlho aberto, outro fechado, é expor o país a um bote traiçoeiro que lhe pode custar grandes sacrificios e sofrimentos. No dia em que perdeu a confiança da nação, terminou o govêrno usurpado do ditador. Nesse dia, segundo a lógica elementar, o sr. Getulio Vargas deveria ter passado o exercicio de um cargo no qual se investiu por um abuso de confiança, que colheu ao mesmo tempo os que o levaram nos ombros e os que por êle foram espesinhados. Os documentos politicos de toda procedência ultimamente divulgados comprovam, que a traição fez a volta do horizonte, trezentos e sessenta graus.

Não somente os dois ilustres candidatos, mas todo o país que se preparem para colher os frutos da bôa-fé, da ingenuidade, da inércia diante do perigo, da negligência, da incapacidade ou da falta de iniciativa. Derribamos o ditador, deixamos intacta e viva a ditadura. Com os dinheiros, com os recursos e até com as armas da nação, os agentes, os aproveitadores, os cumplices e os socios do sr. Getulio Vargas estão se reorganizando para a plena retomada do poder. Os seus preparativos fazem-se á luz do dia. O capitão não dirá: não cuidei. Porque a nação tomará contas serissimas de seus chefes militares que, oportunamente advertidos, por fraqueza ou incompetencia a expuserem á mais terrivel desordem material e moral no interior, exatamente quando por êles foi engajada numa sangrenta guerra exterior. Não nos venham dizer, depois, que estavam desunidos e por isso deixaram que o inimigo retomasse a praça. Não nos venham dizer tal — porque homens do teor moral e da qualidade militar do sr. general Eurico Dutra e do sr. brigadeiro Eduardo Gomes não podem estar desunidos no serviço da pátria. E hoje, mais do que nunca, a remoção da ditadura é o restabelecimento da confiança, é a paz nos espiritos, é a adesão completa do Brasil á causa por que estão morrendo seus filhos na carnificina da Europa.

Bonus de Guerra
COMPA-SE
Frei Miguelinho, 58 — 1° andar

OPORTUNIDADES

Os anuncios desta secção são irradiados, gratuita e diariamente, no programa da ZYB-5, de 10 ás 11 horas

VENDEM-SE 1 terreno á Av. Rio Branco, 452, 4 casas á Travessa Auta de Souza, esquina com a 13 de Maio, 1 terreno á Rua 13 de Maio, 475. Tratar na Cooperativa Central de Credito, ex-Caixa Rural de Natal.

—

VENDE-SE o engenho "Recreio" situado a dois quilometros da cidade de Pedro Velho (Vila Nova), todo irrigado com força hidraulica para o movimento deste, servindo tambem para outras industrias. Facilita-se o pagamento. A tratar com o proprietario na mesma cidade.

—

O CURSO SÃO JOSE' está preparando a primeira turma de candidatos ao Curso Ginasial pelo art. 91. Aulas diárias, a partir das 19 horas, no Instituto de Musica, ministradas por selecionado corpo docente.

O CURSO SÃO JOSE' está preparando, também, a primeira turma de candidatos a concursos bancários,

—

com a cadeira de Contabilidade a cargo do prof. Aimbire Pinheiro.

Matriculas abertas. Informações no próprio Curso, ou pelo tel. 11-45.

—

VENDE-SE três "snookers" Tujague, tipo Majestic, com dois meses de uso. A tratar com Antonio Marques, no "Alecrim Bar", á Rua Amaro Barreto, 1507.

—

VENDE-SE uma casa recem-construida (tijolo e telha) no bairro das Rocas, rua Pereira Simões, 123, em frente a feira, com os seguintes comodos: 1 sala, 2 quartos, cozinha e quintal amurado. Faz-se entrega das chaves imediatamente e aceitam-se outras propostas. Trata-se com Alvaro Torres, Rua General Osorio, 111.

—

A "CASA FARACHE"
calçados e artigos para
— homem —

Avisa ao publico e á sua distinta freguesia, que acaba de receber novo, variado e escolhido sortimento de: — Sapatos para homem, senhora e criança. Camisas, cuecas, pijamas, gravatas, meias, enfim, tudo para homem. Calçados para passeio e para esporte. Ketes, tenis, sandalias, etc., etc,

Preços reduzidissimos, conforme a tradição da casa.

Travessa Mexico, 80 — Ribeira

—

O BRASIL PRECISA DA AVIAÇÃO

Subscrevam ações das Linhas Aéreas Brasileiras (em organização).

Capital: Cr$ 50.000.000,00
Ações de Cr$ 200,00.

Agentes no Estado do Rio Grande do Norte: Pedroza & Irmão Limitada. Tavares de Lira, 96 — 1º.

—

VENDE-SE, proximo ao Mercado do Alecrim, um confortavel armazem, com 4 portas de frente, prestando-se para qualquer ramo de negocio. Trata-se no mesmo, na rua Amaro Barreto, 1435.

Cronica Social

ANIVERSARIOS

HOJE

Senhores

Isac Seabra de Melo.

— Hermilio Toscano de Brito, comerciante nesta cidade.

— Marcolino Francisio Lira, funcionario do "Grande Hotel", de Natal.

Senhoras

Olga Lamartine Paiva, esposa do sr. Aureo Paiva, funcionario do Departamento da Fazenda.

— Anita Coriolano de Freitas, esposa do sr. Artur Coriolano de Freitas.

— Sebastiana Carolina dos Santos, esposa do sr. Melquiades Barbosa dos Santos, fundionario da Repartição de Saneamento de Natal.

Senhoritas

Helena e Laura Moreira, filhas do sr. Manoel Moreira, proprietario nesta cidade.

Crianças

Marilene, filha do sr. João Alves dos Santos, linotipista do DEIP.

— Vania, filha do sr. José Seabra de Melo e de sua esposa d. Tidéa Tinoco Seabra.

NOIVADOS

Prometeram-se em casa-

(Continua na 8ª página)

IMPUREZAS DO SANGUE
ELIXIR DE NOGUEIRA
(SILVEIRA)

A Honra...

(Conclusão da 2ª pagina)

impotencia militar para coibir os excessos do mandonismo dos agentes da ditadura. Dir-se-ia que a nação foi convocada para tudo, se quiseram até para um alcapão sangrento, menos para o prelio pacifico das urnas. Subsiste para os ditatoriais o direito e a prática de violencias incomportaveis contra o direito da critica, mesmo contra a vida dos cidadãos, sendo a censura, o chanfalho e o rifle que comandam as atitudes da policia e seus esbirros, na imprensa e nos "meetings" dos partidarios do brigadeiro Eduardo Gomes.

Minas e Pernambuco não teem as tradições de truculencia que neles se procura implantar, com o objetivo cobarde de impedir o acesso aos comicios das oposições reorganizadas. Troque o general Dutra a aliança transitoria e a apoio que o deslustra dos assassinos da juventude brasileira pela posição da juventude brasileira pela posição que jurara, há cinco semanas, de fiador da bôa ordem das eleições, e o claro soldado estará prestando ao Exército e ao Brasil serviços idênticos áqueles que até ontem lhe vinha dando, fora do choque das competições partidarias.

A honra do Exército exige um pleito que dignifique o Brasil, em vez das traquibernias de individuos, deliberados a prolongarem, sob a lei constitucional, os crimes com que esgotaram a paciencia do nosso povo.

Escritas Comerciais
e industriais, e demais serviços atinentes á sua profissão, aceita-os
RAIMUNDO LUZ
Contador
devidamente registrado
Enderêço: Rua América, 1064 — Alecrim

— O RELÓGIO QUE ACOMPANHA TÔDAS AS ATIVIDADES HUMANAS



Impede a penetração da água e da poeira porque é 100% IMPERMEÁVEL

MIDO MULTIFORT — a maravilha do gênio mecânico — pode ser usado, sem o menor prejuizo para o seu bom funcionamento, durante os exercicios de natação, no banheiro ou sob a chuva; nem mesmo o suor ou a poeira podem penetrar em sua caixa hermeticamente fechada. Cada relógio MIDO MULTIFORT, antes de deixar a fábrica, é submetido a rigoroso teste de impermeabilidade, suportando uma pressão de 3 atmosferas, o que equivale a 30 metros de submersão.

As sete qualidades extraordinárias, gravadas como garantia no metal da própria caixa, tornam o MIDO MULTIFORT um relógio indispensável a todo homem de ação.

Limitada quantidade de relógios a venda.

1 - 100% IMPERMEÁVEL.
2 - INOXIDÁVEL.
3 - PARA-CHOQUES.
4 - LUMINOSO.
5 - PRECISO.
6 - ANTI-MAGNÉTICO.
7 - SUPER-AUTOMÁTICO.



Mido MULTIFORT
Relógio Suiço com 17 rubis

STANDARD

O RELÓGIO MARAVILHOSO DAS 7 QUALIDADES EXTRAORDINÁRIAS

Historia da mistificação qne implantou a ditadura no Brasil

Revelações sensacionais do general Guedes da Fontoura sobre o 10 de novembro de 1937

(Conclusão de sábado)

Divisei perfeitamente, no que se pretendia a manobra tendente a jogar o Exército numa aventura politica, afim de, mesmo á custa de uma guerra civil, se obstar a eleição presidencial, e se conseguir a permanencia na chefia do governo da Republica de quem enxergava o termo inevitavel dum mandato obtido, diga-se, no desdobrar de uma revolução que apresentava justamente por causa não ser licito ao presidente da Republica siquer o menor apoio indireto de simpatia pessoal a quem se candidatasse a respectiva sucessão.

NEGOU-SE A DEFLAGRAR A GUERRA CIVIL DO GOVERNO

O general Guedes acrescenta :

— Disso convencido e jamais fugindo ás responsabilidades do meu patriotismo e dos meus proprios deveres militares de chefe, obrigado a iniciativa e cuja obediencia ao Exército democrático, instituição nacional a que pertencia, era só nos limites da lei, opuz-me decididamente ao trágico intento que viria deflagar a guerra civil, ensanguentando a Pátria numa luta fratricida, a serviço de ambições pessoais crimonosas de todos os calibres. Não tive hesitações: — recusei a invasão. Ela não se fez, e logo após, chamado ao Rio, declarei francamente ao general Dutra, ministro da Guerra, e ao proprio sr. Getulio Vargas que, enquanto estivesse em Curitiba, nenhuma iniciativa tomaria sem um motivo nacional que justificasse a intervenção do Exército.

Não houve reação. Voltei á séde do meu comando e realmente, enquanto estive á frente da 5ª Região não se processou a invasão do Rio Grande do Sul, não obstante nova e atrevida tentativa.

UMA ORDEM NÃO CUMPRIDA: OCUPAR MARCELINO RAMOS

Continua o general Guedes a ditar palavra por palavra:

— O jogo dos interesses, com efeito, continuava a crepitar no animo dos propugnadores do governo perpetuo irresponsavel, para não deixa-los descoroçoar. Em dias de maio de 37 recebi um radio urgentissimo do general Dutra, ministro da Guerra, ordenando-me que, com as tropas que julgasse necessarias, ocupasse Marcelino Ramos. Era, portanto, a invasão do Rio Grande do Sul, era a guerra civil, tão almejada que se me mandavam iniciar.

A' ordem peremptoria e subversiva da Lei do Regime, do mesmo modo, sem hesitar, respondi, peremptoria e claramente que, estando em completa ordem a 3ª Região Militar (Rio Grande do Sul) segundo informação de seu comandante, não via necessidade, portanto, nem oportunidade para minha tropa ocupar Marcelino Ramos e por isso deixava de cumprir a ordem transmitida em radio.

Dias após fui chamado a uma entrevista no telegrafo, onde compareceram os generais Dutra e Goes. Iniciou o general Dutra a conversa dizendo haver recebido o meu rádio recusando sua ordem de ocupar Marcelino Ramos, mas perguntava se eu "ao menos poderia aproximar minha tropa das fronteiras do Rio Grande do Sul", ao que respondi que, aproximar a minha tropa das fronteiras do Rio Grande, poderia fazer, porque era um movimento dentro de minha Região, mas nem isso eu julgava necessario. Quando sentisse á necessidade o faria. Com a minha resposta despediu-se o general Dutra, dizendo-me antes que dentro em pouco teria uma bôa noticia a dar-me.

Efetivamente horas depois reecbi telegramas oficiais anunciando a minha promoção a general de Divisão, e ao que, passados dias, seguiu-se o meu chamado ao Rio, onde fiquei, nomeado que fui Inspetor do 1º Grupo de Regiões, com séde nesta capital.

OUTRO PRETEXTO — O FANTASMA DO COMUNISMO

Diz mais o general Guedes :

— Fracassado o "pretexto" dos "provisorios" para a subversão da ordem democratica, e dia a dia mais perto a data fatal das eleições, foi preciso, e se achou, outro "pretexto" com o qual se conseguisse o clima de terror necessario á implantação do poder absoluto.

Foi, já aí, o decantado fantasma do "comunismo", corporificado na falsificação do chamado "plano Cohen" hoje mistificação confessada.

Neste ponto é preciso contar que, dias antes do golpe de 10 de Novembro, o general Dutra, ministro da Guerra chamou-me ao seu gabinete, para convidar-me á vista do documento já deu meu conhecimento (o Plano falsificado atrás aludido), a assinar uma mensagem, que deveria tambem ser subscrita por todos os generais, dirigida ao chefe do governo, solicitando do Poder Legislativo o Estado de Guerra, afim de que pudesse combater o perigo comunista que ameaçava seriamente a Nação.

Alcançando logo o valor do documento explorado, e logo confessado uma vergonhosa falsificação respondi terminantemente que não assinaria a mensagem, convicto de que se queria era lançar o Exército numa aventura politica de interesses pessoais, contraria aos anseios da Nação, e não, em absoluto combater o comunismo, porque, como era logico, se a Nação estivesse realmente ameaçada de tal perigo, o seu chefe devia ter conhecimento do fato para agir expontaneamente, quanto á obtenção do Estado de Guerra, do poder Legislativo, acrescentando mais que se o chefe de Estado o fizesse por coação nossa então já teria desaparecido sua autoridade de governo.

OUTROS GENERAIS REPELEM A MISTIFICAÇÃO

E acrescenta o nosso entrevistado:

— A minha recusa inicial seguiram-se a de outros generais, ficando ,de tal sorte, impossibilitada a remessa da mensagem. Nessa data, porem, como hoje se verifica pela carta do sr. Plinio Salgado, ultimamente publicada, já estava feita toda a articulação para o golpe, e assim o general Dutra, ministro da Guerra não teve outro remedio senão arrogar-se o mandato de interprete do Exército, para pleitear junto ao Congresso aquilo justamente que o Exército, pelos seus chefes responsaveis repeliram.

Conseguida a medida de força, o que se viu foi todas as minhas previsões se realizarem, pois, apesar mesmo do ministro Dutra ter declarado solenemente que o Estado de Guerra era apenas para combater o comunismo, empenhando, sob a garantia da honra do Exército, compromisso co ma Nação, quanto á efetividade das eleições presidenciais e posse do presidente eelito, o ue se viu, dias após foi servir o Estado de Guerra justamente para a dissolução do Congresso Naeional e implantação do regime ditatorial de 10 de Novembro.

DEPOIS DO GOLPE

O general João Guedes da Fontoura, remata as sensacionais reevlações dizendo:

— Surpreendido na data do golpe, sem meios adequados de resistencia material, ainda no tumultuar dos acontecimentos que se lhe seguiram, fui a 8 de novembro chamado ao gabinete do general Dutra para ouvir deste que "o dr. Getulio, sabendo que um grupo de generais estava contra o novo regime (e as forças armadas eram oficialmente dadas como apoiando o golpe!!!), deliberara reforma-los", e por isso, ele ministro, queria ouvir a minha opinião sobre a nova constituição.

Compreendi, imediatamente, a ameaça que se insinuava na interpelação e incontinenti respondi que nem tinha lido ainda a constituição decretada mas como o dr. Getulio queria reformar os generais discordantes, eie general Dutra ficava autorizado a dizer ao mesmo dr. Getulio que, espontaneamente, dava o meu ponto de vista, qual era o de ter sido e ser no presente e no futuro contrario á sua perpetuidade no poder, e a maneira indecente porque conseguira fazer venecdor esse seu propósito.

Horas depois voltava do palacio do Catete o general Dutra com o meu decreto de reforma no artigo 177 da Constituição ou lá o que fôr de 10 de Novembro de 1937, esse mesmo artigo a que aludiu o dr. Getulio na sua ultima entrevista coletiva, como jámais tendo servido de arma de constrangimento e reações no campo das divergencias ideologicas.

Fica ai, em traços gerais, o processo degenerativo de que resultou o golpe de 10 de novembro.

E' o que me cumpre dizer neste primeiro momento de investigação historica, em que ficam, sob o julgamento dos brasileiros, eu e o general Dutra, que, no meu caso foi sempre a figura que encontrei empurrando o carro da Ditadura para que na decisão dos contemporaneos e no juizo da historia, se aclare a verdade.

ARMAZEM DO POVO

Estivas, Cereais, Miudezas e Papelaria a preços nunca vistos, V. S. encontrará no ARMAZEM DO POVO.

Aproveitem

Rua Frei Miguelinho, 56 — Fone: 1565

Senhores Construtores e Proprietarios

Não construam suas casas, antes de uma visita á FABRICA DE MOSAICO "RESISTENTE", a mais antiga do Estado, que recebeu ultimamente do sul do paiz, lindos e modernos desenhos, tintas estrangeiras, em côres firmes e garantidas. Esta fábrica acha-se sob á direção de um técnico profissional com longos anos de serviço. Procurem ver diariamente novos e sugestivos mostruários, que se encontram em exposição no escritorio da fábrica. Avisamos aos nossos bons consumidores, que os nossos produtos são fabricados exclusivamente com o afamado cimento POTY, do qual, temos grande estoque exposto á venda, pelos melhores prêços da praça.

FABRICA E DEPOSITO: RUA ULISSES CALDAS, 248 e 250. FONE: 1581. ESTOQUE PERMANENTE.

LUIS TABATCHNIK & MONDEL LTDA.

"A CASA COSTA" qeima diariamente miudesas e perfumarias

Rua Amaro Barreto, 1312

JOALHARIA ALENCAR

DE JOÃO ALENCAR

A casa de mais variado sortimento em joias, relogios, pulseiras, bijouterias, artigos de ótica e para presentes

Possue oficina propria

Rua Dr. Barata, 295

Rio Grande do Norte — NATAL

BARALHOS:
139 e Campista
Recebeu: Antonio Fasanaro
Rua Frei Miguelinho, 58

Linhas Aereas Brasileiras S. A.

EM ORGANIZAÇÃO

Capital — 50.000.000,00

TRANSPORTE EM AVIÕES DE PASSAGEIROS E CARGAS

DEVIDAMENTE AUTORIZADA PELO GOVERNO FEDERAL

AGENTES PARA TODO O ESTADO:

Pedroza & Irmão Ltd.

Avenida Tavares de Lira, 96 — 1º And.

TELEONE: 1195

Trituradores e Moinhos para carôço de algodão, café, milho, colorau etc.

"LILA"

A ultima palavra em perfeição

Garantia absoluta

Distribuidor

CARLOS LAMAS

Rua Dr. Barata, 233

Caixa 87 - Fone 1159

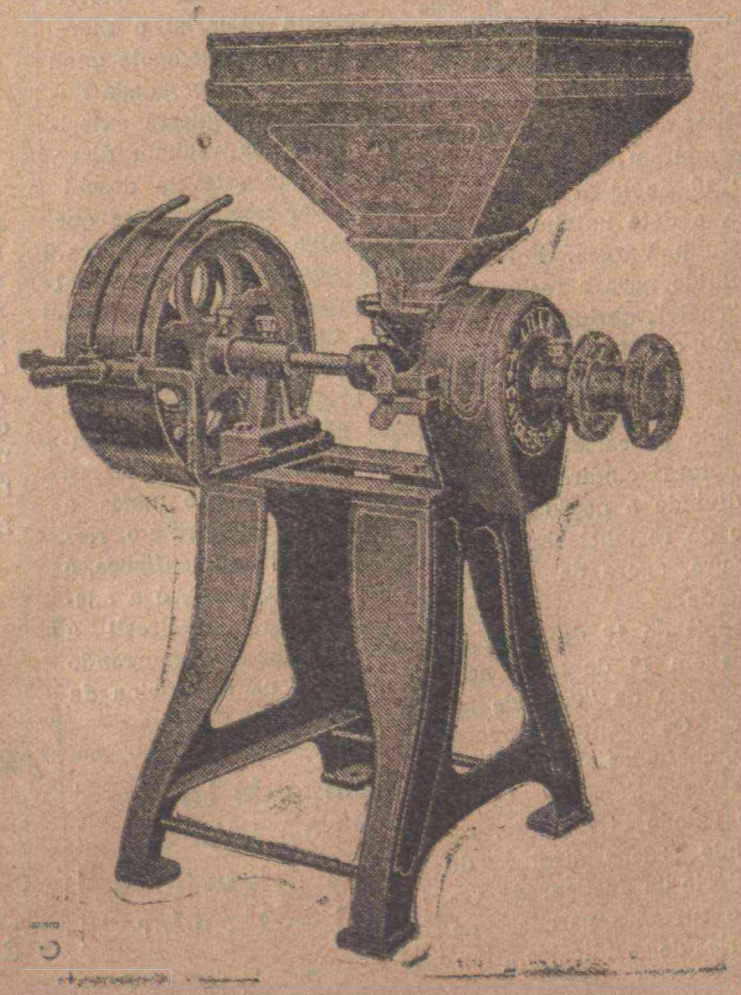

Dificil vitoria do combinado frente ao ABC

Brilhante reação do alvi-negro no segundo tempo--Boa atuação do Combinado--4 x 3 no marcador--O ABC venceu a primeira partida para a decisão do Campeonato de Aspirantes

Ao grande publico que ontem compareceu ao estádio "Juvenal Lamartine" foi dado assistir uma peleja das mais renhidas interessantes ali disputados. O jogo realizado entre o onze do ABC e Combinado correspondeu plenamente, pois os dois quadros não só apresentaram um bom futeboi como, sobretudo, revelaram excelente disposição para a luta, empregando-se com o máximo de energia e entusiasmo.

O conjunto alvi-negro atuou sem o concurso de Tico e Moacir. E o combinado, que envergava a jaqueta tricolor, não contou com todos os elementos, senão com os 11 jogadores que enfrentaram. Diga-se ,aliás, de passagem, que eles se constituiram um grande adversário para o ABC, ao qual venceram pela contagem de 4x3, depois de uma pugna movimentadissima em que a turma de Albano mais uma vez mostrou sua fibra para desfazer uma vantagem de 3x0 e quasi empatar de 4x4 com o seu adversátio, o que, em ultima analise, seria um resultado justo.

O Combinado, porem, lutou com brio e nos minutos finais quando se viu privado de Chagas, agigantou-se em campo para assegurar o triunfo pela diferença de um goal, suportando tremenda pressão dos abecedistas.

Em suma, o resultado de ontem, no Estadio "Juvenal Lamartine" deixou a impressão de que podemos apresentar dois bons quadros para os grandes jogos desta semana com o Maguari, de Fortaleza, E' questão apenas de preencher poucos claros existentes e não descurar os preparativos finais para a gigantesca luta.

OS GOALS

No primeiro tempo o placard acusou a vitoria do Combinado por 1x0, goal conquistado por Musico. Na etapa complementar, ainda os tricolores elevaram a contagem para três tentos, sendo marcadores Musico e Valtinho. Como resultado de forte pressão do quadro ABC, Herminio e depois Albano vasam a meta confiada á pericia de Gordo. Nessa altura o juiz consigna um penalty contra o ABC, a nosso ver rigoroso, que Musico converteu no 4º goal do Combinado. O bando alvi-negro mantem-se todavia no ataque e finalmente Herminio, cabeceando um corner batido por Albano, assinala o terceiro tento do ABC e ultimo da tarde, pois apesar da reação mantida até o final pelo campeão, o placard conservou-se inalterado até soar o apito do cronometrista.

OS MELHORES

Gordo, mais uma vez, voltou a ser um espetaculo na equipe do Combinado. Praticou defesas eletrisantes, uma das quais em situnção dificil e verdadeiramente sensacional. Chagas esteve melhor do que Zeno, sendo figura indispensavel no jogo de sábado. Da linha média o mais eficiente foi 50. Vadeco começou desarticulado, firmando-se no 2º tempo. Miranda regular. A maior figura do ataque foi Veiga que formou com Musico uma ala magnifica. Valtinho tambem atuou com destaque e a ala Delorme-Biá conduziu-se regularmente.

No quadro do ABC, as figuras que mais se destacaram foram Herminio, o crack mossoroense Raimundo, que revelou otimas qualidades de médio-aza, Albano e Zeleão. Martelo apareceu inicialmente de half direito, depois na estrema e no segundo tempo no centro da linha média, onde atuou a contento. O triangulo final teve algumas falhas, mostrando-se, contudo, Gageiro em plano superior a Dedito.

OS QUADROS

COMBINADO — Gordo, Zeno e Chagas; Miranda, Vadéco e 50; Biá, Delorme, Valtinho, Veiga e Musico.

ABC — Edgar, Dedito e Gageiro; Martelo (depois Reinaldo), Herminio (depois Martelo), e Raimundo; Martelo (depois Pageu'), Albano Pageu' (depois Herminio) Zeleão e Valdemar.

O JUIZ

Na arbitragem esteve João Aciole (Cabojoão). Achamos que foi rigoroso na marcação do penalty, contra o A. B.C. e isso porque o foul de Reinaldo foi cometido quasi próximo á linha, donde, a critério do proprio juiz, poderia ter sido o mesmo cobrado. Como a falta existiu não se pode negar a Cabojoão o direito de mandar executar o tiro livre e a tanto não desejamos chegar dizendo que ele foi rigoroso.

A DECISAO DO CAMPEONATO DE ASPIRANTES

Decidindo o campeonato de 1944 da categoria de Aspirantes, disputaram a preliminar do encontro de ontem entre o ABC e o Combinado as equipes do alvi-negro e do América.

O jogo caracterizou-se pelo equilibrio de forças e transcorreu bastante movimentado. O primeiro tempo terminou empatado de 1x1. Faltando um minuto para o término da partida foi consignado o goal da vitoria do ABC, que se verificou, assim, pela contagem de 2x1.

A segunda partida da serie "melhor de três" para decisão do campeonato entre os quadros acima será realizada no próximo sábado.

"O DIARIO"
é o jornal de maior
VENDA AVULSA da Capital

Dr. Joaquim Luz

comunica aos seus clientes que reiniciou a sua clinica.

Consultas: Das 14 horas em diante

Consultorio — Rua Ulisses Caldas 88 — 1º andar

ARTE FOTOGRAFICA

Na capital pernambucana, durante a exposição de fotografias realisada no salão principal da Associação dos Empregados do Comercio, os criticos admirando a expressão viva e realista dos belos quadros, não regatearam elogios, admitindo como "verdadeiros artistas" os seus autores. Seja V.S., tambem, um critico. Admire a "arte fotografica" do STUDIO SILVA. Dr. Barata, 232 — Fone, 16.21.

Bôa Oportunidade

VENDEM-SE dois aparelhos de cinema Pathé Frères e seus pertences. A tratar com Noel Ribeiro Dantas, á Rua Pres. Bandeira, 870 — Alecrim

Propriedade á Venda

Vende-se uma ótima propriedade, no municipio de Taipu', com 425 hectares de terra apropriada para cultura de cereais, mandioca e algodão, com as seguintes benfeitorias: Uma casa de residencia construida recentemente, (tijôlo e telha) com instalação sanitaria e bôas acomodações. Uma casa de farinha a motor de 60 H P de tijolo, com 2 fornos e 2 prensas, 1 casa para vaqueiro e mais 3 casas para moradores. Dois grandes cercados para solta e 1 para agricultura, plantado de mandioca, milho, feijão e cerca de quinze mil pés de agave. A referida propriedade tem um bom açude e varias cacimbas com agua permanente. Vende-se tambem juntamente com a propriedade, certa quantidade de gado vacum, cavalar e miunças. Trata-se com o proprietario do "Armazem Confiança".

Praça Gentil Ferreira, 1361 — Natal. Alecrim. Rio Grande do Norte.

ESTE LUGAR E' SEU...



...Porque os problemas do transporte aéreo internacional do futuro estão sendo estudados... e resolvidos — desde já!

HÁ 18 anos que a ligação aérea internacional é realidade — graças aos confortáveis e rapidissimos Clippers do PAA, que percorrem as Américas em todas as direções. Amanhã, aviões maiores e ainda mais velozes, já em construção, levarão 60 e 100 passageiros, colocando o transporte aéreo ao alcance de todo o mundo! Rotas, aeroportos e equipamento estão preparados, à sua espera e à espera de sua familia. Faça os seus planos de viagem de negócios ou turismo, para o amanhã do tráfego aéreo global.

Ouça AQUARELAS DO BRASIL

Todas as 6as-feiras das 22,05 às 22,35, na Rádio Nacional, em ondas médias (PRE-8, 980 Kcs.) e curtas (PRL-7, 30,86 metros). Evocação sonora da tradição musical e do folclore nacionais. Um magnifico programa com grandes orquestras e coros mistos, solistas e vocalistas, sob o comando do Almirante. Uma viagem sentimental pelo passado e o presente do Brasil, oferecida pela Pan American World Airways.

PAN AMERICAN WORLD AIRWAYS
A Rêde dos Clippers

GRANT 10.090—PA8S-3

PROVA DECISIVA

(Conclusão da 2ª página)

Enganar-se-ia, entretanto, quem supusesse que, apesar de haverem abandonado o programa partidario, não tenham os signatarios da advertência uma firme diretriz, embora recôndita e não confessada. Falta-lhes orientação programática; possuem, porém, uma norma programática: apoio ao sr. Getulio Vargas e tenaz sustentação do seu regime.

Por isso, pretendem imobilizar os libertadores, anulando uma das mais apreciaveis forças democráticas do país, enquanto se manobra para ganhar tempo. Por isto, chegou um dele, com explicavel acodamento, a deitar manifesto pela candidatura Getulio Vargas. Por isto, exigem congresso para a simples adoção de uma candidatura de evidente necessidade, os que dele não precisaram para relegar o programa do Partido. Tudo, tudo, recursos dilatorios para desviar da causa democrática o idealismo combativo dos libertadores.

Se não é verdade o que afirmo, se os signatarios da "Advertência" não se acham atrelados ao carro da Ditadura, desmintam-se eles, mas da unica maneira conveniente, declarando publica e solenemente que, em caso nenhum apoiarão a candidatura do sr. Getulio Vargas, ou de quem quer que o represente, que rompem todos os vinculos com o regime autoritario e dispostos estão a pugnar abertamente pela verdadeira democracia representativa, sempre pleiteada pelo Partido Libertador.

Se desfavoravel me for a prova, reconhecerei o meu erro e dele me penitenciarei. Se ela confirmar o meu juizo, se os signatarios da "Advertência" não fizerem a declaração expressa e solene de repudiar toda candidatura espuria, nenhum libertador, por mais candido, terá já o direito de idudir-se com eles.

ATITUDE CLARA DAS OPOSIÇÕES

RIO, 24 (Meridional) — O sr. Virgilio de Melo Franco falando á imprensa sobre as ultimas reuniões dos lideres oposicionistas, acrescentou: "As oposições estão numa redoma de vidro, absolutamente translucida, podendo serem observadas por todos os lados". O sr. José Americo, a propósito de uma reunião realizada em sua residencia, declarou: "Foi uma reunião reservada e politica, igual a todas as outras."

83

O R. G. do Norte quase unânime com a cand. democratica

O DIÁRIO
NATAL — Segunda-feira, 26 de Março de 1945

Crônica Social
(Conclusão da 3ª pagina)

mento. no dia 21 de janeiro ultimo, em Pindamonhangaba, no Estado de São Paulo, a srta. Rosa Lia. filha do sr. Oscar Schmidt e de sua esposa d. Chaide Schmidt, e o sr. Liberato de Azevedo Maia, filho do sr. Pedro de Azevedo Maia e de sua esposa d. Ana Bezerra Maia, residentes nesta cidade.

FALECIMENTOS

Maria Lucia — Com apenas dois anos de idade, faleceu em Fortaleza, a pequena Maria Lucia, filhinha do capitão-tenente José Cals de Oliveira, oficial da Marinha de Guerra e de sua esposa d. Nilce Quinderé de Oliveira. Tendo servido aqui por algum tempo, e estando sua familia ligada ao Rio Grande do Norte por laços de parentesco, a morte da pequenina Maria Lucia foi muito sentida nesta capital.

O candidato unico
(Conclusão da 2ª página)

governo, a tal ponto que, par todas as cadeias da Censura pelo modo como procedeu o **Correio da Manhã** ao publicar e logo apoiar a sdeclarações do sr. José Américo, a velha opinião liberal do pais foi encontrada intacta, vigilante, compreensiva.

A candidatura de Eduardo Gomes á presidencia da Republica, surgindo nesse instante como causa ou efeito, interpretou o pensamento geral. Era a candidatura de um insubmisso á Carta de 10 de Novembro de 1937. Pelo enunciado puro e simples do nome do homem, exprimiu-se uma resistência antiga, resistência do Brasil inteiro, que êle, por suas condições especiais, condensava. Apresentá-la, sustentá-la, torná-la vitoriosa é pois como digo, rematar o requisitório no julgamento aberto contra o golpe de 1937.

Não estamos em face de candidatos a reclamar a preferência dos eleitores; estamos sim, elaborando o processo de um juizo histórico. A candidatura de Eduardo Gomes exclui por si mesma o paralelo. E unica, desde que apareceu, pois só apareceu como a cristalização de um movimento profundo realizado contra um sistema, e êste sistema vai destituindo-se, aos pedaços, de todos os órgãos de sua vida, impotente na avalanche em cujo tumulto foi arrastado.

Sr. João Café Filho

CHEGOU, ONTEM, O EX-DEPUTADO CONTERRANEO

Viajando em avião da Panair, chegou, ontem, a esta capital, o sr. João Café Filho, ex-deputado federal por este Estado e elemento dos nossos meios politicos.

Ao que estamos informados, o sr. Café Filho reunirá, dentro de breves dias, os seus correligionarios e amigos, afim de discutir e definir a sua posição em face da sucessão presidencial.

FALA AO "DIARIO DE NOTICIAS" O SR. DINARTE DE MEDEIROS MARIZ

O sr. Dinarte Mariz, comerciante e industrial no Rio Grande do Norte, é um dos lideres democráticos de maior influencia naquele Estado. Foi ali, um dos chefes do movimento revolucionario de .. 1930 e membro do diretorio do Partido Popular, chefiado pelo ex-governador José Augusto, que venceu o governo nas eleições de 1934.

A propósito da campanha que se esboça no Rio Grande do Norte, em torno da candidatura Eduardo Gomes, fez o sr. Dinarte Mariz ao DIARIO DE NOTICIAS as seguintes declarações :

— "A situação politica do Rio Grande do Norte foi definida, desde a primeira hora, pela atitude do dr. José Augusto, incorporando-se ao grande bloco democrático que lançou a candidatura do major brigadeiro Eduardo Gomes. O gesto desse velho chefe democrata foi apoiado integralmente, pelo nosso antigo partido politico e por varios outros elementos moços independentes e, ainda, por membros destacados do partido que nos combateu no ultimo pleito eleitoral.

Logo após o lançamento da candidatura do brigadeiro Eduardo Gomes, passei a todos os nossos chefes politicos e figuras de maior destaque na sociedade dos diversos municipios do Estado o seguinte telegrama :

"Condizente com o nosso passado histórico, José Augusto acaba integrar nosso Estado no grande bloco democrático nacional que lançou o nome do eminente brasileiro, grande patriota, major brigadeiro Eduardo Gomes, como candidato ao supremo posto na Nação nas próximas eleições. Cordial abraço — Dinarte Mariz".

Poucos dias depois, fez o dr. José Augusto uma excursão politica ao Estado, onde teve a oportunidade de sentir, mais uma vez, como os norte-riograndenses sabem aplaudir aqueles que defendem os ideais republicanos e liberais da nossa patria.

Nessa oportunidade mandei juntamente com o dr. Djalma Marinho, que então se encontrava aqui, ao povo do meu Estado, por intermedio do "O Diário", a seguinte mensagem:

"Saudamos, por intermedio desse conceituado vespertino, o gesto altivo e patriótico do povo de nossa terra, no apoio prestado á atitude de José Augusto, que integrou o Estado no bloco democrático sustentador candidatura eminente brasileiro brigadeiro Eduardo Gomes, ao supremo posto da Nação. Esta é a grande luta de nossa geração, a da sobrevivencia da democracia, já vitoriosa nos campos de batalha e agora mesmo dentro de nossa Patria, expungida que está dos cardos que atravancaram seu destino durante o ciclo ditatorial agora moribundo. Esperamos em breve regressar ao Estado, afim de cumprir o dever civico, enfileirados no grande partido nacional, que será fundado para defender os ideais democráticos no país e de propaganda da candidatura Eduardo Gomes, já vitoriosamente consagrada pela opinião publica brasileira. — Dinarte Mariz — Djalma Marinho."

Com a candidatura democrática ficaram todos os membros da comissão executiva do nosso partido, exceto João Camara, todos os ex-deputados federais, os ex-senadores três ex-governadores e quase a unanimidade da bancada estadual, sendo de notar o dr. Djalma Marinho, brilhante advogado, figura da maior projeção nos meios sociais e politicos da capital, pertencente a uma familia de grande prestigio politico, ex-deputado pelo partido que nos combateu na ultima Assembléia estadual, e hoje uma das figuras centrais do movimento pró-Eduardo Gomes, ao nosso lado.

Faço questão de frisar que foi o Rio Grande do Norte o unico Estado, no Brasil, que derrotou nas urnas a politica do sr. Getulio Vargas e seus propositos, a despeito da maior violencia já praticada contra a liberdade de opinião, em qualquer parte do nosso territorio.

Figura de expressão eleitoral que se tenha comprometido a apoiar uma nova agremiação partidaria, no Estado, sob a orientação do meu eminente amigo, general Dantas, conheço apenas uma. Refiro-me ao meu velho e querido amigo, João Camara, cuja atitude, nesta hora, eu bem compreendo.

Quanto ao dr. Dioclecio Daurte, a quem me prendem laços de verdadeira estima, posso adiantar que nenhum grupo eleitoral ele representa. Todos os membros de sua familia estão integrados na nossa agremiação e em nenhum municipio exerce ele qualquer predominio politico. Acompanhando, desde acadêmico, o dr. José Augusto, seu compadre e amigo, a quem sempre serviu com lealdade e dedicação, está hoje apoiando a politica ditatorial. Inteligente e simpático, acredito que consiga ele alguns votos individuais.

O nosso partido, que congrega elementos de todas as classes, conta com a quase unanimidade do eleitorado do Estado e marchará com Eduardo Gomes para a luta e para a Vitoria."

(Do "Diário de Noticias", Rio, 23-3-945.)

Beneficio ás familias das vitimas do desastre ferroviario de Angicos

Há poucos meses, verificou-se um lamentavel desastre com o trem de passageiros que ia para Angicos. A locomotiva saltou dos trilhos, porque mãos criminosas haviam colocado um grande prego na parte em que aqueles são emendados. Virando a máquina, desastradamente, de aterro abaixo, morreram o mestre de linhas José Martins de Sá e Benevides, e o foguista Oscar da Silva.

Foi aberto rigoroso inquerito, tendo sido preso o causador do acidente. Sábado, o Presidente da Republica assinou decretos na pasta da Viação concedendo pensões ás familias dos dois funcionários, que tão tragicamente perderam a vida.

A batalha decisiva...

(Conclusão da 1ª pagina)

a 35 milhas de Berlim. No ar, a aviação aliada ataca a Alemanha dia e noite. Será interessante ver quanto tempo mais poderão resistir os alemães. Na realidade, o inimigo foi encurralado e não pode escapar. As coisas marcham aceleradamente. A derrota completa e decisiva dos alemães é segura. Não há possibilidade de duvidas nesta questão.

O 21º Grupo de Exércitos cruzará agora o Reno. O inimigo talvez pense que está a salvo detrás desse grande obstaculo fluvial. Todos estamos de acordo em que é um grande obstáculo, porem mostraremos ao inimigo que está muito longe de se achar a salvo atrás dele. Esta grande maquinaria aliada de luta, composta de forças terrestres e aereas, tratará do problema de forma que não deixe lugar a duvidas.

Depois de cruzar o Reno, perseguiremos o inimigo nas planicies do norte da Alemanha. Quanto mais rápida e energica nossa ação, mais cêdo terá terminado a guerra, que é o que todos desejamos: Terminar a guerra com a Alemanha o mais cêdo possivel".

"Cruzaremos, pois o Reno. E que tenhais boa casa do outro lado. Queira Deus Todo Poderoso dar-nos a vitória nesta nossa ultima empresa, como o fez em todas as nossas batalhas, desde que desembarcamos na Normandia no "Dia D".

Inaugura-se hoje a Sorveteria Cruzeiro

Inaugura-se hoje, ás 17 horas, a Sorveteria Cruzeiro, anexa ao Bar e Restaurante do mesmo nome, á Rua João Pessoa, esquina da 13 de Maio.

Dotada de modernas aparelhagens, a nova sorveteria vem concorrer para o movimento social da Cidade Alta, nesta fase de progresso para Natal.

A firma Afonso China, proprietária da Cruzeiro, trouxe-nos atencioso convite para aquela inauguração, que

Oportunidades

OTIMO EMPREGO DE CAPITAL

VENDE-SE um terreno murado á rua Assu', proximo á Praça Pio X, com 23 metros de frente por 50 de fundos. A' Rua Joaquim Fagundes, em Tirol um sitio com 2 casas regulares e boas fruteiras, a frente murado e os demais lados cercados a arame farpado, com 24 metros de frente por 105 de fundo. A tratar na Padaria Central, á Rua 13 de Maio nº 653.

Dr. Raul Fernandes

Avisa que atenderá seus clientes, mediante hora previamente marcada no consultório a Praça João Maria 59. Fone 1267

Somente durante o corrente mês

DR. VILLAÇA

MEDICO DE CRIANÇAS
Reinicion sua clinica
Cons.: Rua Ulisses Caldas 88 — 1º
Residencia: Av. Hermes da Fonsêca 1015
Tirol

No "São Pedro"
a partir da próxima quarta-feira, o grandioso filme religioso
"A Historia da Humanidade"

"A Historia da Humanidade"
A partir de Quarta-Feira de Trevas no
"São Pedro"
um grandioso filme religioso

Goering dentro das calças de Goebbels

ESTOCOLMO, 26 (AP) — Segundo declarações de um viajante recem-chegado de Berlim, ainda estamos longe de qualquer movimento popular alemão para fazer terminar a guerra. De acordo com as observações feitas pelo mesmo viajante, durante sua permanencia no Reich, só se pode esperar muito por um movimento dessa natureza quando o povo alemão estiver sentindo, sobretudo, os horrores da fome. Aliás, esse ponto de vista é corroborado com a fraze corrente entre os berlinenses que diz: "A guerra só acabará quando for possivel meter Goering dentro das calças de Goebbels".

Nova travessia do Reno

LONDRES, 26 (AP) — O comunicado, hoje, do Alto Comando Alemão anuncia que o 3º Exército Americano atravessou novamente o Reno, entre Worms e Ludwshafen.

Conjunto das forças lançadas ao ataque

PARIS, 26 (AP) — Sabe-se que Eisenhower concentrou nada menos de 1.250.000 homens na sua grande ofensiva contra o Rheno, incluindo-se nesse total o 1º Exército Americano, sob o comando de Hodges, o 3º Exército, sob o comando de Patton, o 7º Exército sob o comando de Patch e o 21º Grupos de Exército, sob o comando de Montgomery, do qual fazem parte o 2º Exército Britanico, o 1º Exército Canadense, o 9º Exército Americano e, possivelmente, outras unidades.

REX
HOJE
Avant-premiére ás 20 horas
Preço Unico: Cr$ 7,20
A Paramount finalmente apresenta a super produção que é o seu maior orgulho:



Honrando o sacrificio do soldadinho de ferro da liberdade

O DIÁRIO

Orgão dos "DIARIOS ASSOCIADOS"
Fundado a 15 de Setembro de 1939
ANO VI — NATAL, Terça-feira, 27 de Março de 1945 — Nº 580

Grande comicio em Recife, no proximo 3 de abril, em memoria de Democrito de Souza Filho--Deverão tomar parte os srs. Pedro Aleixo, João Mangabeira e Raul Pila

RIO, 27 (Meridional) — Segundo noticias divulgadas aqui, no próximo dia 3 de Abril, em Recife, realizar-se-á um comicio em memoria de Democrito de Souza Filho, devendo participar do mesmo o sr. Pedro Aleixo, representando Minas Gerais, o sr. João Mangabeira, representante da Baia, o sr. Raul Pila, representante do Rio Grande do Sul, e outros lideres politicos nacionais, representando diversos Estados da Federação.

Um convite do diretor da Faculdade de Direito

RIO, 27 (Meridional) — O prof. Genaro Guimarães telegrafou ao sr. João Mangabeira, convidando-o a vir ao Recife, para participar das homenagens á Democrito de Souza Filho.

O sr. Virgilio de Melo Franco organiza a caravana que virá ao Recife

RIO, 27 (Meridional) — Assinado por numerosos professores, jornalistas, estudantes, profissionais e outros, o sr. João Mangabeira recebeu um telegrama do Recife convidando-o a filiar-se á comitiva que o sr. Virgilio de Melo Franco está organizando no Rio para participar das homenagens á Democrito de Souza Filho, a se realizarem no dia 3 de Abril.

A 28 kms. da fronteira austriaca

Desesperada tentativa nazista para deter as tropas russas

MOSCOU, 27 (A. P.) — As tropas russas estão se infiltrando cada vez mais através das zonas das defesas de Salns, a éste de Viena, enquanto as vanguardas blindadas atingiram um ponto situado a apenas 28 kms. da fronteira austriáca, 105 kms. dos limites da propria capital. Informações aqui recebidas da linha de frente adiantam que os nazistas estão se defendendo com uma furia inaudita, procurando, a todo custo, deter a marcha dos tanks russos que avançam para Viena, na margem sul do Danubio.

PRONTA ANTES DE 1° DE MAIO A LEI ELEITORAL

RIO, 27 (Meridional) — Falando á imprensa daqui, o ministro José Linhares, membro da Comissão encarregada de elaborar o anteprojeto eleitoral, acentuou que esta lei estará pronta antes de 1° de Maio, frizando que o esboço está para ser concluido, devendo ser apresentado pela comissão até o dia 30.

DEMITIRAM-SE. SOLIDARIOS COM O BRIGADEIRO

MARÍLIO, 27 (Meridional) — A declaração contra a candidatura do general Dutra, o sr. Ulisses de Braga Junior, consultor juridico do Departamento das Municipalidades e o sr. André Papini, diretor regional do Serviço de Defesa Civil, pediram, em carta ao interventor, demissão das funções que vinham exercendo.

VAI DEIXAR O MINISTERIO O SR. MARCONDES

RIO, 27 (Meridional — O "Diário Carioca" informa que, ontem, os circulos governamentais admitiram como certa a proxima exoneração do sr. Marcondes Filho da pasta do Trabalho. Afirma-se ainda, conforme adianta o matutino, que diversos interventores, inclusive o sr. Fernando Costa, deverão fazer declarações de que não são candidatos.



Flagrante do almoço oferecido pelo sr. José Augusto ao sr. Matias Olimpio, chefe da campanha pró-Eduardo Gomes, no Piauí, — no Aéro-Porto "Santos Dumont", Rio, a 19 do corrente.

Pessoas presentes: Dr. Dario Magalhães — Minas Gerais; Dr. Alde Sampaio — Pernambuco; Dr. Rafael Cincorá — Baia; Dr. Matias Olimpio; Min. José Americo; Dr. Rafael Fernandes — R. G. Norte; Dr. Prado Kelly — D. Federal; Dr. Heitor Beltrão — D. Federal; Dr. Oliveira Franco — Paraná; Dr. Santos Pacheco — Paraná; Cel. Francisco Alves — Piauí; Dr. Melquisedek Monte — Sergipe; Dr. Jaime Leonel — S. Paulo; Dinarte Mariz — R. G. Norte; Dr. Poti Medeiros — R. G. do Sul; Dr. Lino Machado — Maranhão; Dr. Agostinho Monteiro — Pará; Dr. José Candido Ferraz — Piauí. Deixaram de sair na fotografia, alguns que chegaram depois.

Ouçam a Z.Y.B.-5 Radio Educadora de Natal

Tambem o "Jornal do Comercio" contra a ditadura

Não podia ser maior o desserviço prestado ao país pelo sr. Benedito Valadares

RIO, 26 — O Jornal do Commercio publicou importante "vária" sôbre a situação politica.

"Sete anos de poder pessoal — diz a mesma — aumentaram no espirito publico a idéia da onipotência do govêrno, sintetizada na figura central do presidente da Republica. Sete anos de restrição á liberdade de pensamento, ao direito de critica, ao respeito á dignidade humana, tornaram ao mesmo tempo o povo brasileiro desconfiado, amargo e incrédulo".

O Jornal do Commercio declara que, com a abertura da estrada real da democracia, nada haveria que recear.

"Fomos, porém, como tôda a nação, surpreendidos com o desvio dos acontecimentos, por um passe suspeito de magica, que veio lançar a confusão, excitar a desconfiança e erguer um desafio á sensatez e ao sentimento de conciliação do pais. Esse lamentavel episódio, tramado com esperteza vulgar e intuitos subalternos resultou, ao invés do apaziguamento dos espiritos e da união das vontades no perigo de um maior divórcio nas opiniões e de um sulco mais acentuado na separação das duas correntes, que fôra preciso inicialmente conciliar e juntar.

"A candidatura do ilustre general Eurico Dutra, que se preparava para as galas douradas de uma solução providencial, surgiu, de repente, em uniforme de campanha, contra a do major-brigadeiro Eduardo Gomes. Não podia ter sido mais decepcionante para o povo brasileiro a reviravolta operada com solércia e precipitação, e não podia ser maior o desserviço que Benedito Valadares, responsável ostensivo por essa manobra de surpresa, prestou ao pais".

Não está solidario com a politica do irmão

GOIANIA, 27 (Meridional) — Solidario com a candidatura do Eduardo Gomes acaba de exonerar-se do cargo de Secretario da Educação o sr. João Teixeira, irmão do Interventor Federal. O fato teve larga repercussão em todo o Estado.

Avanço impressionante dos americanos

Em operações a maior formação blindada já empregada na frente ocidental--Evacuada Offenbach--A caminho de Berlim--Ameaçada Nurenberg

As extremas decisões nazistas

LONDRES, 27 (AP) — O povo foi advertido por um dos principais auxiliares de Goebbles, na semana corrente, de que as decisões extremas são: Torna-se perfeitamente inutil esperar por milagres". "Lembrai-vos do que afirmou Otto Kiroch: chegamos ao momento em que tudo está em jogo". "Contávamos poder travar uma batalha decisiva bem longe da fronteira do nosso "Lebensraum". Infelizmente, fracassamos no proposito e agora temos de arcar todo o pêso na luta no interior do proprio solo alemão". "Vivamos esta semana de decisões supremas, perfeitamente conscios de nossa força, certos de que os aliados encontrarão serios e graves problemas a resolver nos territorios ocupados. Assim, se prosseguirmos em nossa resistencia ainda alcançaremos sucesso".

Alcançada a area de Lohr

LONDRES, 27 (AP) — Uma irradiação alemã anuncia que uma das unidades de tanks americanos atingiu a área de Lohr, 30 kms. ao leste de Aschaffenburg e Baviera.

Ameaça sobre Nurenberg

NEW YORK, 27 (AP) — O correspondente da "Rede Azul" na frente ocidental, enviou uma mensagem, dizendo que os tanks de Patton já se encontram a mais de 65 kms. além de Aschaffenburg, ameaçando, agora, uma base de caças nazistas com jato de propulsão. Esse despacho é baseado em informações prestadas pelos pilotos aliados e adianta: "Os tanks americanos atingiram um ponto situado a apenas 12 kms. de distancia do ponto em que se achavam, quando o Quartel General Aliado decretou "blackout" sobre o noticiario das linhas avançadas". Acrescenta que os pilotos aviadores revelaram que as vanguardas blindadas de Patton estão ameaçando Nurenberg, em plena Baviera, cerca de 160 kms. de onde os seus movimentos passaram a ser encobertos pelo "blacout".

PENETRAÇAO EM WEILBURG

PARIS, 27 (AP) — Os tanks do 1° Exército sob o comando de Hodges penetraram em Weilburg a caminho de Berlim.

67 kms. sobre o Reno

PARIS, 27 (AP) — A maior formação blindada jamais empregada na frente ocidental irrompeu num dos extremos da cabeça de ponte do 1° Exército e penetrou 67 kms. sobre o Reno, depois de flánquear a área ao sul do Rhur. Neste momento, gigantescos da formação se encontram a 390 kms. de Berlim.

Passou para o 2° plano o ataque de Montgomery

ESTOCOLMO, 27 (AP) — Sensacional avanço dos tanks do 3° Exército sob o comando de Patton contra Fulda e Wurburg, ameaça cortar completamente Autobahn que corre entre Hannover e Sttugart para "dividir toda a frente ocidental em duas partes", anunciou o Bureau Telegrafico Sueco controlado pelos nazistas, citando informações procedentes de Berlim. Aquela "Autobahn" é descrita pela agencia com a "mais importante via de comunições da retaguarda e da frenta ocidental e os criticos militares berlinenses admitem francamente que a situação é uma das mais criticas, confessando que toda a frente está ameaçada de ser cortada em duas metades. Os acontecimentos nesse setor estão sendo acompanhados com tamanha anciedade que o avanço de Montgomery, ao norte, passou ao 2° plano".

Comunicada a evacuação de Offenbach

Londres, 27 (AP) Olto Comando Alemão anunciou a evacuação de Offenbach, a leste de Franckfurt, onde avançam os tanks de Patton.

HABEAS-CORPUS EM FAVOR DE OTAVIO MANGABEIRA E ARMANDO SALES

RIO, 27 (Meridional) — Cerca de 500 advogados subscreverão o pedido de "habeas-corpus", ao Supremo Tribunal Federal, em favor dos srs. Armando Sales e Otavio Mangabeira, ambos exilados, em virtude da condenação imposta pelo Tribunal de Segurança, de dois anos de prisão. A petição inicial deverá dar entrada na Suprema Côrte da Justiça do Brasil pelo professor Waldemar Ferreira.

A Argentina em guerra

BUENOS AIRES 27-(Meridional)- Informa-se oficialmente que a Argentina declarou guerra **ao eixo.**

O DIARIO

ORGÃO DOS "DIARIOS ASSOCIADOS"
Fundado a 15 de setembro de 1938

Diretor: João Calmon
Diretor-gerente: Edilson Varela

Redação, administração e oficinas: Rua Frei Miguelinho, 139 — Natal — Rio Grande do Norte — Endereço Telegráfico: "ODIARIO" — Telefone: 1209

ASSINATURAS:

Ano: Cr.$ 60,00. Semestre: Cr.$ 45,00. Numero do dia: Cr.$ 0,40. Numero atrasado: Cr.$ 0,80

Representantes no Rio: Serviços de Imprensa Limitada — Edificio Odeon (sala 805).
Em São Paulo: — Serviços de Imprensa Limitada — Rua 7 de abril, 941.

A correspondencia de ordem comercial deverá ser endereçada ao diretor-gerente de "O DIARIO"

Pratos e chicaras

Assis CHATEAUBRIAND

S. PAULO, 19 — Furar tetos e céus é coisa mais dificil que se imagina á primeira vista. Veja-se como suamos há sete anos para furar o teto da constituição de 10 de novembro. E até agora, com furamundos como Eduardo Gomes e furabolos como Gaspar Dutra (que já está pedindo, patrioticamente, pela boca do sr. Sylvio de Campos, que a assembléia a ser convocada funcione como poder constituinte) não logramos a perfuração do teto novembrista. Ele tem uma rigidez de couraça hipopotamica de consciencia de velha solteirona. E quem pode contestar que até hoje a senhora carta de 37 só teve um amor, e esse mesmo casto de Getulio Vargas? De quem mais se sabe que tente convolar nupcias com a sabichona, de óculos, que em sete anos envelheceu 70? Peleja-se de todo o modo no Brasil para furar o teto autoritario, e debalde. Pois o "ceiling" cafeeiro americano está parecendo qualquer coisa de rigido como o "ceiling" constitucional de Getulio Vargas, que não há espada de general nem estique de brigadeiro do ar que consigam rompê-lo.

Quatorze nações, inclusive a delegação norte-americana, concordaram em que a fixação dos preços do café e de outros produtos, durante o periodo da guerra, deveria levar em conta alguns principios até agora postos de lado pelas manipulações de preços. Quando as quatorze delegações paises cafeeiros americanos, reunidas em Chapultepec, procuraram o ameno Stettinius, ele desabrochou um daqueles risos angélicos, em que se lhe rasgam os labios, para mostrar os mais belos dentes de um galã de Hollywood, e perguntou á turma, chefiada pelo sr. Valentim Bouças: — quanto querem de aumento? E' o delegado colombiano sr. Ibarra, volvendo-se para o sr. Stettinius, respondeu: "Aceitamos o que o delegado do Brasil combinar".

Mandou-se a petição para Washington, e de lá vem a noticia de que o assunto andava circulando pelas pontas dos dedos de todos os peritos qualificados para tratá-lo. Agora chega uma ultima informação: a do coordenador americano sr. Vinson, o qual organizava o suave massacre dos planos cafeeiros internacionalistas. Da mata estadunidense não sairia coelho de mais um centavo. Se quisermos melhorar a vida, que nos arranjemos, aqui mesmo, com Souza Costa & Cia. E o nosso amigo, o ministro da Fazenda, metendo as mãos de prestidigitador na cartola do D.N.C., que está gordo, tira de dentro umas pataquinhas enferrujadas, que não dão a nenhum lavrador para arranjar a vida, no momento em que emitimos mais 4 bilhões de cruzeiros para comprar ouro! Pobre lavoura.

O negocio está errado desde o começo. E' explicavel que o americano queira conservar os padrões de vida barata durante a guerra. Mas não é justo que o faça á custa do sacrificio de outros povos que estão colaborando tambem no esforço de guerra. Quanto o Brasil já gastou com as suas tropas expedicionarias na Italia? E' pena que o Tesouro não divulgue os sacrificios enormes do povo brasileiro para sustentar a guerra no ultramar. E fomos á guerra para apoiar os Estados Unidos em Pearl Harbour A Alemanha oferecia tudo ao Brasil, em 42, para que ele ficasse neutro. Para que não compesse. Inclusive não torpedear mais nenhum navio brasileiro, em transito para a Europa e os Estados Unidos. Se recordamos, com constrangimento, e pela primeira vez, os onus materiais do Brasil na guerra, é para relembrar aos nossos aliados que não poderemos continuar a sustentá-los, sem maiores sacrificios do nosso povo, independente da revisão honesta dos preços do nosso segundo produto.

Já com o primeiro, que é o algodão, nos foi vibrado o golpe de misericordia dos subsidios. Agora, com o café, se insiste em manter os preços de 1941. E de 1941 a essa parte, o Brasil operou num circulo de 360 graus: saiu da neutralidade para a beligerancia ativa. De espectador

(Continua na 7ª página)

VIRA' DESPEDIR-SE

RIO, 27 (Meridional) — Um vespertino diz que o sr. Getulio Vargas irá ao norte na segunda quinzena de abril, em visita com o caráter de despedida e agradecimento. Acrescenta que o sr. Getulio Vargas visitará todas as capitais do norte.

Queixe-se ao Brigadeiro!

Costa REGO

Bem me lembro. Joaquim, de seu contentamento quando você instalou na granja sua geladeira elétrica.

Não lhe bastava a luz de usina, com energia transmitida por meio de um fio, em substituição da antiga lampada a petroleo, sob a qual o bom Ladisláu, seu avô, costumava ler o "Jornal do Comércio" e os romances de Alencar, vendidos ao Garnier por quinhentos mil réis de direitos autorais.

Bons tempos das patacas, sem emissões astronômicas de papel moeda, como essa, de agora, na importancia de quatro bilhões e quinhentos milhões de cruzeiros, que ponho em algarismos para encher os olhos (Cr$ ..... 4.500.000.000,00), mediante a qual o Dr. Souza Costa pretende amortizar (amortizar apenas, Joaquim!) o débito do Tesouro Nacional no Banco do Brasil pela compra de ouro (decreto-lei n. 7.383, de 15 de março de 1945, in "Diário Oficial" de 17)!

Aquela simples lampada era suficiente ao prazer da leitura, bem como da ceia na mesa redonda, com asas de frango em môlho de vinho francês legitimo. Instalando-se perto a usina geradora, quis você a luz elétrica, e logo espantou os morcegos. Depois, comprou um ferro de engomar, igualmente elétrico. Mais tarde, veio-lhe o gôsto abominável pela rádio-difusão: você adquiriu um receptor para ouvir a Europa, a Africa, a Asia, a America, a Oceania. Por fim, a geladeira, sim, êsse trambolho que fabrica gêlo enquanto você dorme.

Digo êsse trambolho, porque tive, no começo do mês, de transportá-lo ao Rio, no caminhão do José Felicio, afim de sofrer reparações. Nem imagina você os incômodos que me deu. A embalagem feita aí na granja era excelente. O engradado resistiu bastante á trepidação do veículo, serra abaixo. Na baixada, o gasogênio portou-se bem. Chegámos á velocidade máxima, batidos embora pelos carros ditos de passeio. Em Caxias, próximo á barreira, saiu do pôsto fiscal um funcionário.

Um funcionário, Joaquim, é naquele sitio ermo, com superioridade em armas! Empunhava um amplo caderno de guias de exportação!

A principio, não me apavorei. Eu nada exportava... Engano meu, informou-me o solicito agente da autoridade. Que havia, perguntou-me, no engradado? Havia uma geladeira elétrica, a sua geladeira, mandada a reparos. Teria de pagar um imposto proporcional ao valor respectivo. Mas o Estado do Rio, ponderei, não fabrica geladeiras elétricas. O trambolho fôra importado da América do Norte, subira para a granja, dera-lhe gêlo, meu Joaquim, pelo espaço de alguns anos. Estava agora com defeito. Ia recompôr-se.

Meus argumentos não valeram. Tudo quanto vencesse a linha divisória daquele pôsto fiscal era exportação.

Invoquei o dispositivo constitucional. Pior... A Constituição, replicou-me o homem, andava em remendos. O Ato Adicional era omisso quanto a geladeiras. Eu devia pagar...

Preenchi a guia de exportação. O digno funcionário, sem examinar o objeto (profunda gentileza de sua par-

(Continua na 7ª pagina)

SERVIÇO DE UTILIDADE PUBLICA

O titulo acima corresponde, com exatidão, ao que pretende fazer o sr. Carlos de Lima Cavalcanti. Nas suas declarações a este jornal, o embaixador que renunciou para melhor servir á causa democratica, prometeu escrever uma serie de artigos, valendo-se do seu arquivo particular, sobre a pessoa do sr. Agamenon Magalhães. "O país verá, então, acrescentou na entrevista, quem é o atual ministro da Justiça, a quem um dia tirei do nada para lhe dar a forma de criatura politica".

Quem ainda não ficou desmemoriado há de se lembrar da situação do sr. Agamenon Magalhães ao tempo em que o sr. Carlos de Lima Cavalcanti exercia o governo de Pernambuco. Não saia de Palacio, andava sempre atrás do interventor e não perdia vaza de dedicar-lhe os maiores elogios sempre que tinha uma oportunidade de falar em publico, nas reuniões e "meetings" da capital e do interior do Estado.

Feito constituinte por obra e graça do sr. Lima Cavalcanti, o sr. Agamenon tornou-se um parlamentarista, bateu-se pela adoção desse regime em nosso país, porque, no seu entender, naquela remota época, era o unico capaz de anular todo o poder do presidente da Republica e de melhor atender ás aspirações do eleiterado. O parlamentarismo seria uma válvula de segurança a todas as paixões. Não obteve nenhum êxito.

Depois, o sr. Carlos de Lima Cavalcanti lembrou-se dele, quando o então presidente Getulio Vargas — naquela ocasião era mesmo presidente — deliberou oferecer a um pernambucano a pasta do Trabalho que vagara. O homem subiu a ministro por obra e graça do sr. Lima Cavalcanti. Mal se pilhou ministro, tornou-se presidencialista e passou a olhar por alto o seu protetor e amigo, até que entre ambos se cavou um abismo. E quando foi nomeado interventor na sua terra, já aqui por obra e graça de outro, tornou-se um nazista de quatro costados. A primeira coisa que pensou em fazer foi perseguir e espezinhar o seu protetor e inventor, a ponto do sr. Lima Cavalcanti não poder viver em Pernambuco, nem mesmo no engenho de sua propriedade, no interior.

Eis a historia de uma ingratidão em poucas linhas. Naturalmente essa historia deve ser rica em pormenores. E é o que nos promete o sr. Lima Cavalcanti: contá-la, baseado nos documentos do seu arquivo particular.

Mostrará, assim, como é de seu desejo, o atual ministro da Justiça sem mascara, o homem que tirou do nada para lhe dar configuração politica. O sr. Lima Cavalcanti prestará á Nação um serviço de utilidade publica.

(De "O Jornal", Rio, 23-3-45).

As eleições e o diluvio

Austregesilo de ATHAYDE

Eleições livres e garantidas, ninguem as deseja mais ardentemente do que a oposição. Nunca se soube que partidos oposicionistas quizessem fraudar pleitos eleitorais.

O interesse deles é precisamente o contrario, pois que a sua vitoria depende da respeitabilidade das urnas, para as quais apelam como unico recurso de que dispoem para remover os maus governos. Esses, sim, em todos os tempos, no Imperio como na Republica, fizeram da fraude principal avança da sua permanencia no poder.

Quando, pois, o ministro da Guerra assume, em nome do Exercito, o compromisso formal de que as eleições serão livres e asseguradas, as oposições se regosijam, na certeza de que nada mais lhes será necessário para consagrarem pela maioria o êxito do seu candidato.

xxx

Temo, contudo, que a promessa do ministro da Guerra possa falhar. Doutra feita tinha-nos prometido tambem, em solene declaração partilhada pelo seu colega da Marinha, que haveria eleições no Brasil. E vimos que não houve. As circunstancias superaram na ocasião a vontade daqueles ilustres titulares.

Sendo candidato, o general Eurico Dutra não poderá levantar-se contra os interventores e prefeitos que constituem as suas grandes forças eleitorais. Não dará credito sequer ás objeções e denuncias que se suscitarem á ação perniciosa desses agentes, quando no proposito de levar a melhor sobre os adversarios, lançarem mão dos meios compressivos, do suborno, da corrupção, dos dinheiros publicos para vencer.

Dirá que tudo são intrigas dos oposicionistas, pela natural impossibilidade de sobrepor ao interesse politico o reconhecimento de erros cometidos no proveito da sua causa.

xxx

Deus, porém, guarde-o nas intenções de agora. E' melhor encentar a jornada com elas, do que logo de saída afirmar a confiança nos metodos antigos, cuja maxima expressão foram os famosos "quatrocentos mil redondos" que liquidaram a candidatura civilista para entregar o Brasil ás amarguras que se seguiram. Não quero ser nuncio de fatalidade. Mas se esse fôr o caso, não será preciso ter profundos dons profeticos para divisar no horizonte da patria dias tenebrosos.

A restauração democratica, neste país, não há de ser feita com a ajuda dos processos que justificaram historicamente a rebeldia de 1930. E'

(Continúa na 2ª página)

MICROSCOPIO

Raul PILA

(Copyright dos Diarios Associados)

PORTO ALEGRE, 20. — Tem a estagnação dos charcos o seu encanto. Tudo alí parece tranquilidade e repouso. Ao amanhecer, o liso espelho das aguas reflete as vivas tintas do rosicler da aurora e, ao entardecer, o ocaso põe nele as cores da nostalgia e da saudade. Mas quantos perigos se escondem naquela placidez! Os miasmas ali se desenvolvem livremente, para envenenar e degenerar as criaturas descuidadas, que se deixam estar na vizinhança.

Coisa idêntica sucede na vida publica. Pessoas há que amam a ditadura, porque, abdicando a sua responsabilidade de cidadãos, podem gozar a placidez dos pantanos; e detestam a democracia e a liberdade, porque estas são movimento e luta, como luta e movimento é a propria vida. Esquecem porém, que tal placidez é doença e morte e o vento da liberdade, pelo contrario, tudo sanea e purifica.

Entre estas pessoas predominam as do belo sexo, porque a atividade civica dos consortes lhes traz, em geral, incomodos e preocupações; e figuram tambem certos homens de dinheiro, porque os charcos constituem o ambiente mais propicio para determinados negocios.

A verdade é, porém, que, se a atividade partidaria acarreta incomodos e sacrificios, muitissimo mais custa a ditadura. Quando se fizer o balanço completo da situação, ha-de arrepiar certamente o custo material destes anos de tutela; quanto ao dano moral, esse é inestimavel e por muito tempo irreparavel.

Nisto deveriam meditar, já não digo certos homens de negocios, mas as boas donas de casa.

Noticias Oficiais

O sr. Secretario Geral do Estado assinou ontem as seguintes portarias:

— concedendo licença para tratamento de saude a Inacia Teixeira de Carvalho, professora de 4ª classe, lotadas nas Escolas Reunidas Felipe Camarão", de Extremoz; a Rosa Teixeira de Brito, professora de 4ª classe, lotada na Escola Isolada "Benigna Silva"; de Guanduba, m. de Macaiba; a Joana Sampaio Marinho, professora de 2ª classe, lotada no Grupo Escolar "Duque de Caxias" da cidade de Macau; e a Maria Adelita do Nascimento, professora de 3ª classe, lotada no Grupo Escolar "José Rufino", da cidade de Angicos.

"QUEREMOS GETULIO"

J. E. de Mácedo SOARES

"Copyright dos "D. A."

NENHUM operário brasileiro alfabetizado ignora a profunda deturpação, que os interêsses personalistas da ditadura impuseram á organização sindical, desviada de sua finalidade essencialmente politica. Os sindicatos burocratizados passaram a instrumentos do prestigio e valimento dos ministros do Trabalho, apascentados nos corredores do Ministério, recebendo o prêmio da submissão de suas diretorias em complacências com os erros e abusos que praticassem em detrimento das respectivas categorias de trabalhadores. Além de mofinas atribuições de beneficência verdadeiramente a cargo dos Institutos e Caixas — aos sindicatos não foi permitida outra atividade senão bajular as pessoas do govêrno, contribuir para manifestações de aprêço ao ministro do Trabalho, formando nos cortejos de bandeirinhas quando no animo do ditador acendia-se a fome de glórias.

O fato é que a legislação social — que a ditadura se atribui, mas na realidade proveio da elaboração legislativa anterior a 1937 — pela ditadura só tem sido viciada e desviada na prática, manejada exclusivamente por funcionários publicos de acôrdo com as conveniências do govêrno. Ninguém neste pais conhece verdadeiros chefes da classe trabalhista, ninguém vislumbra homens livres á frente de sindicatos, articulando os seus interêsses, por êles pugnando no plano geral dos interêsses nacionais.

O que se conhece, quando se agitam, em concentrações fascista, as massas de operários, é o rebutalho dos empregados do Ministério, os quais, por sua vez, não são homens livres, na camarilha do titular da pasta.

Compreendemos perfeitamente a insatisfação dos parasitas da ditadura sentindo que não tardará a esfriar completamente o corpo indulgente em que se acoitavam. Também não é dificil perceber que deve ser jogada á ultima carta do ditador na vã esperança de virar as sorte em seu favor. Mas o que não percebemos nem comprendemos é que os empregados publicos falem pelas classes operárias, atribuindo-lhes uma falsa atitude, absolutamente incompativel com suas legitimas reivindições sociais.

Os nomes dos agentes do sr. Marcondes Filho, que estão ensaiando em varios Estados a enorme patacoada do "queremos Getulio", no próximo aniversário do ditador amolecido, estão sendo divulgados pelos jornais, sempre alertas para frustarem as manobras dos ditatoriais. Além dos de São Paulo, Minas Gerais, Rio de Janeiro e dos Estados do Norte, vamos acrescentar os que estão funcionando no Rio Grande do Sul, srs. Tito Marinho e Claudio Vieira Pontes Correia. Esses agentes provocadores recomendam aos sindicatos de ministerio do Trabalho para iniciarem a atoarda em favor do candidato "dos pobres".

Sem duvida, para salvar-se na garupa dos trabalhadores. o sr. Getulio Vargas dispõe-se a fazer-lhes mirificas promessas. Contudo os trabalhadores já devem saber o que valem tais promessas. Basta que considerem os seus sindicatos cativos e que olhem para os seus poderosos Institutos, encaixando continuamente rios de dinheiro saidos de seus salários, para reverterem fios dagua em beneficios devidos.

A verdadeira politica getuliana não é a dos pobres contra os ricos. Sua propaganda demagógica na hora em que se sente mal,, poderá alegar tamanha falsidade — mas ao senso critico do mais humilde trabalhador não poderá escapar que a verdadeira politica do que se arvora em seu patronio — tem sido criar milionários, improvisando fortuna milagrosas, inspirando-se nos negocios e no pano verde para transformar pobres em ricos aos golpes cegos da sorte.

Chamamos a atenção dos chefes do Exército, que são o unico poder organizado moral e material subsistente no pais — para suas graves responsabilidades na ordem publica, na tranquilidade espiritual da sociedade brasileira quando esta labora a restauração das instituições democraticas afim de se consttiuir um governo livre. Não é possivel que o cadaver insepulto da ditadura continue empestando o ar que respiramos. Não é admissivel que o ambiente politico nacional se encha de sombras ameaçadoras criadas nos bastidores do govêrno por seus agentes provocadores.

Se os chefes do Exército não se decidem pela remoção que o pais deseja e espera, ao menos impeçam decisivamente que o niilismo do govêrno se transforme numa provocação de guerra de classes, na qual a facção burocratica, sob o disfarce trabalhista, procure disputar á nação o direito de se organizar livremente.

TRABALHADOR, ACORDA!

Os vicios e a corrução administrativa foram, efetivamente, os maiores ilageios da éra estadonovista que ameaçou arrastar o pais a uma completa ruina econômica e financeira. O getulismo não foi capaz de impedir a inflação, que vem conduzindo ao desespero a grande massa do proletariado nacional. Antes do Estado Novo, antes do salário minimo, que poderia ser chamado o salário da fome, qualquer trabalhador, aqui ou em qualquer cidade do país, com uma diaria sem duvida muito menor do que a que percebe hoje, poderia ir todos os dias ao mercado e suprir a sua familia com o necessario para uma alimentação regular. Hoje, o trabalhador não pode comparecer nem ás feiras livres, que se realizam em dias uteis de trabalho, porque mesmo ai, onde outrora os preços eram efetivamente mais baixos, não podem com os seus recursos enfrentar a carestia desenfreada.

Fez-se da guerra uma velha toalha. Tudo se enxuga na guerra, tudo se explica, tudo se justifica com a guerra. A guerra seria tambem responsavel pela inflação, pelo estupido encarecimento da vida. Mas, por que não aconteceu o mesmo na Inglaterra, onde o encarecimento da vida não se elevou a mais de 25 por cento? Porque na Inglaterra havia um governo responsavel, eleito pelo povo, capaz de ser apeado pelo pôvo em qualquer momento. Não havia ali um governo de um unico homem providencial, como o que havia aqui, tão louvado pelos aproveitadores pelos agentes e delegados do Ministerio do Trabalho.

Mas, nós sabemos que o governo não enfrentou o problema da inflação e da carestia da vida, problema que vem arrastando á tuberculose milhares de filhos de trabalhadores nacionais, porque o próprio governo participava das assembléias sigilosas e subterraneas dos capitães da industria sulista, onde se promovia artificialmente essa alta dos preços. Era o governo amparando o capitalismo contra a imensa massa dos trabalhadores brasileiros.

Atenção

PRATOS E BANDEIJAS DE PAPELÃO, em todos tamanhos. Não faça suas compras sem primeiro visitar a sua "LOJA DE LIVROS" 51 Trav. Aureliano 51. Fone 16-28

Titã dos ares para mais de duzentos passageiros

Dotado de "decks" com salões, bar, camarotes, "toilette" e cozinha, é um gigantesco avião de 6 motores e 160 tons. para os serviços transatlântico, transpacifico e latino-americano

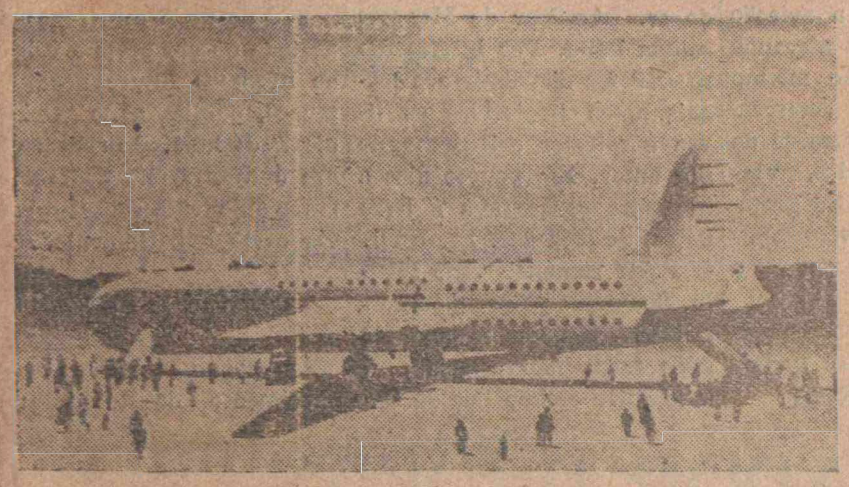

O novo "Super-Clipper" da Pan American World Airways, equipado com seis motores, com dois andares, sendo doze vezes maior que os bimotores ora em trafego nas linhas sul-americanas.

Acaba de ser anunciado o aparecimento no cenario aeronautico de um novo "Super-Clipper" com capacidade para 204 passageiros, que será o mais gigantesco de todos os transportes aéreos até hoje conhecidos.

Poucas semanas de tornar publica a encomenda á fábrica Douglas para a construção de 26 "clippers" quadrimotores, do modelo DC-7, com capacidade para 108 passageiros, destinados as suas linhas internacionais de longa distancia, a Pan American World Airways vem de anunciar a assinatura de um contrato com a Conlidated Vultee Aircraft Corp. para a construção de uma frota de quinze "Super-Clippers" de seis motores, capazes de conduzir mais de duas centenas de passageiros e cerca de oito toneladas de correspondencia, em viagens de continente a continente, nas rotas em que mais intenso seja o movimento de passageiros.

O novo titã do espaço, pesando cerca de 160 toneladas, medirá 60 metros de comprimento, sendo de mais ou menos 80 metros sua envergadura, de uma ponta a outra das asas, isto é, duas vezes mais que a do famoso bombardeiro "Liberator". Os seis motores, originalmente instalados na parte trazeira das asas, desenvolverão uma força equivalente á de 353 automoveis, permitindo uma velocidade de cruzeiro que varia entre 520 e 570 quilometros por hora, podendo assim cobrir em apenas nove horas de vôo a viagem de Nova York a Londres.

Navegando a uma altura de 10.000 metros, quer dizer, em plena estratosfera, o gigante do ar terá um raio de ação de quase 7.000 quilômetros, transportando um peso util de 25 toneladas. Pelas suas proporções já mencionadas acima o "Super-Clipper" terá um tamanho equivalente á altura de um edificio de 21 andares, dispondo de dois "decks" com 9 cabinas duplas de luxo e 12 simples, dois salões, bar, "toilettes", cozinha completamente equipada, salas de fumar e camarotes especiais para a tripulação.

Os engenheiros da Pan American têm trabalhado em estreita colaboração com os seus colegas da Consolidated Vultee no desenho e preparação dos planos da enorme aeronave que será destinada aos serviços de maior percurso na terra como sejam os transatlanticos, transpacificos e latino-americanos. O seu tamanho foi tomado em consideração pelos construtores de alguns dos mais modernos aeroportos dos Estados Unidos, como o de Idlewild, em Nova York, que terá plena capacidade de suportá-lo. Graças a construção de aparelhos de grande capacidade as tarifas poderão ser muito mais reduzidas, de modo que, muito maior numero de pessoas de todas as classes sociais possam utilizar, vantajosamente, o transporte aereo.

Ouçam a Z.Y.B.-5 Rádio Educadôra de Natal

As eleições...

(Conclusão da 2ª pagina)

possivel que alguns cegos e surdos tentem fazê-lo, contando que depois deles poderá começar o diluvio.

Será, contudo, prudente admitir tambem a hipótese de que o diluvio sobrevenha, antes que Noé e os seus filhos e noras e um casal de cada bicho existente na terra se hajam recolhido á barca solitaria.

A Fábrica de Calçado "Leão do Norte"

precisa com urgencia de um modelador que seja realmente habilitado para a arte. E' favor ninguem apresentar-se sem os requisitos desejados

Ordenado (1.000,00) cruzeiros e com direito na produção, contrato por um ano ou dois

RUA FREI MIGUELINHO Nº 113

Sociedade Recreativa Alecrinense

BAILE DA PASCHOA

A Sociedade Recreativa Alecrinense realizará no próximo sábado de Aleluia um animadissimo baile com o titulo acima com inicio ás 20 horas. Para essa festa reserva-se o direito ao socio que apresentar no "Caixa", o recibo nº 3, de comprar a senha com 50% do preço estipulado ao avulso de idoneidade comprovada.

A Diretoria

Leiam "O DIARIO"

No "São Pedro"

A partir de amanhã o grande filme religioso

"A Historia da Humanidade"

Seja fiel ao jornal que lhe é fiel.

"O DIARIO"

Caminhões International

modêlo K-7 com 5 marchas de 212" entre eixos, motor a oleo Diesel Buda

M., MARTINS & CIA.

comunicam aos seus freguezes da praça e do interior que estão autorisados a receber pedidos desse tipo de caminhão, podendo os interessados se dirigirem á Agência International á Rua Frei Miguelinho nº 120 nesta cidade

NOVOS REFORÇOS DE PARAQUEDISTAS

LONDRES, 26 (AP) — Uma transmissão anunciou que novos reforços de paraquedistas aliados foram descidos na cabeça de ponte do 3º Exercito, na área de Oppenheim. A crescentou que os paraquedistas reuniram-se com a infantaria sob o comando de Patton, capturaram Darmstadt e atingiram Hanau e Schaffenburg. A emissora nazista revelou que uma pequena formação de bombardeiros, vinda do oriente, sobrevoou a área de Berlim, hoje, e a aviação russa tambem está atacando a capital alemã. Ao mesmo tempo, a emissora acrescentou que outras formações de bombardeiros pesados, vindas da direção da Grã-Bretanha, estavam sobrevoando os territorios da Saxonia e Franconia.

Ouçam a Z.Y.B.-5 Radio Educadora de Natal

Pequenas histórias do D. I. P.

Paulo MONCORVO

(Distribuido pela "Meridional" para os "D. A.")

II

RIO, (Meridional) — Isto aconteceu lá pelo ano de 1943. O sr. Amilcar Dutra de Menezes, diretor da Divisão de Rádio é guindado ao posto de Diretor Geral do DIP. Anos passados havia escrito um romance que foi enjeitado por varias editôras. Agora, porém, não havia como se lhe negar êste desejo. E o livro do sr. Amilcar de Meneezs saiu a lume. Por intermedio ro DIP fez distribuir aos jornais notas elogiativas ao livro e retratos artisticos de seu autor. Em poucos dias a imprensa consagrava o livro do sr. de Menezes. Era o tal. O maior romancista do século. Seu nome passaria á imortalidade. E quem sabe se ele mais tarde não estaria sentado entre os imortais da Casa de Machado de Assis?

Tudo isso deveria ter pensado o sr. de Menezes. Mas o diabo é sujo mesmo. Apareceu um jornalista atrevido que dissecou em meia página de jornal o livro do diretor do DIP. Foi água na fervura. O sucesso da critica foi tão retumbante que o DIP só teve uma saida. E veio á ordem:

— Não pode ser transcrita no todo ou em parte a critica ao livro "O futuro nos pertence", publicada no "O Radical" de hoje. As crticas sôbre o livro acima podem ter curso sujeitas á consulta prévia dêste Departamento".

O DIP E A RUSSIA

Agora que se fala no reconhecimento da Russia, um capitulo á parte merecem as relações entre aquela potência aliada e o nosso finado DIP. Podemos afirmar sem receio que o DIP foi muito mais poderoso que os exércitos nazi-fascistas. O que as legiões de Hitler e Mussolini não conseguiam fazer, isto é: deetr o avanço russo, o nosso DIP conseguia. Há pouco tempo, uma semana antes da famosa entrevista de Petropolis entre o presidente Vargas e os jornalisticas. o sr. de Menezes convocou os representantes das agências telegráficas estrangeiras ao seu gabinte. Estávamos em vésperas de grandes acontecimentos. Já se falava abertamente em eleições, em candidaturas, em código eleitoral. E os jornalistas rumaram para o Palácio Tiradentes na espectativa de que o sr. de Menezes iria fazer qualquer revelação sensacional.

A palestra foi curta. Em linhas gerais, o diretor do DIP explicou que era um abuso o destaque que os jornais vinham dando ao noticiario sôbre as operações russas. "Os russos avançavam, os russos investiam, os russos arrazavam, os russos, os russos, os russos". Não era possivel aquilo continuar. E, então, pediu ao jornalistas que puzessem em plano inferior as operações soviéticas. Que dessem destaque ás operações no Pacifico, por exemplo.

— Mas sr. Amilcar, nós não temos culpa que os russos avancem — objetou um jornalista. Nossa obrigação é fornecer noticiário aos jornais. Os secretarios é que aproveitam o que há de mais importante. De fato, a maior parte do serviço que temos recebido se refere á guerra na frente oriental. Mas é porque as operações nos outros setores estão paralisadas.

Parece que o sr. de Menezes se conformou com a explicação e resolveu deixar a Russia em paz.

"BOMBAS" CONTRA A RUSSIA

Todas as tentativas feitas pelo DIP para deter as ofensivas russas fracassaram. Havia no entanto, uma solução: esconder-se dos leitores brasileiros o que se passava no continente euro-asiático. Já no Brasil em guerra era proibido aos jornais publicarem o retrato de Stalin. A fotografia do marechal russo só teve permissão de aparecer livremente depois do primeiro encontro com Churchill. Mas apesar disso, as restrições continuavam. Eis algumas das proibições com referência a assuntos relacionados a Russia:

— Nada sobre o livro "Stalin". Nenhum anuncio da Livraria Calvino.

— Proibido qualquer comentário sôbre a conferencia de Moscou, só devendo ser divulgada a nota oficial. (Dois dias depois o DIP revogava em parte a ordem, permitindo a publicação de comentários, mas sujeitos préviamente a censura).

— Nada sôbre a Sinfonia de Linigrado", de Shostakovitch.

— Nenhum comentário sôbre a controvérsia na tradução do livro "Stálin".

— Sôbre a Russia, só pode ser divulgada materia distribuida pelas agências telegráficas e de caráter estritamente militar. Dêste modo, estão vetados editoriais, comentários, tópicos, etc., sôbre aquele pais.

— Não pode ser divulgado o artigo de Mauricio de Medeiros sôbre um novo livro do Deão".

— Até segunda ordem não pode ter curso nenhuma noticia sôbre modiifcações no regime soviético.

— Nada pode ser noticiado sôbre a pasagem por esta capital de diplomatas russos rumo a Montevidéu.

— Carta do operário russo Alexander Shaskow dirigida aos jovens de todo o mundo. Proibida.

—Não pode ser noticiado o reconhecimento do govêrno por paises sul-americanos.

Bonus de Guerra COMPA-SE Frei Miguelinho, 58 — 1º andar

"A CASA COSTA" qeima diariamente miudesas e perfumarias Rua Amaro Barreto, 1312

INDICADOR PROFISSIONAL

MEDICOS

DR. ETELVINO CUNHA
(Curso de aperfeiçoamento no Rio de Janeiro e São Paulo)
Assistente do Hospital Miguel Couto
DOENÇAS DE SENHORAS — PARTOS
Ondas ultra-curtas, Bisturi Eletrico, Eletrocoagulação, etc.
CONSULTORIO: Rua Cel. Bonifacio, 222 (Ribeira) Das 15 ás 18 horas — FONE 1032 — RESIDENCIA: Praça André de Albuquerque, 574 — FONE, 1273

Tratamento e operações das doenças dos OUVIDOS, NARIZ E GARGANTA
DR. CLEODON TAVARES
Auxiliar técnico e ex-assistente interino da Cadeira de Oto-rino-laringologia da FACULDADE DE MEDICINA DO RECIFE e assitente do HOSPITAL PEDRO II, (Recife
Consultas das 15 ás 18 horas
Consult.: Dr. Barata, 8882 — 1º
Res.: Voluntarios da Patria, 896

HEMORROIDAS
CURA RADICAL
Sem operação e sem dor — Doenças Ano-Retais e de tratamento dos estreitamentos do réto pelos dilatações diatermicas
PARTOS
DR. L. BANDEIRA DE MELO
ESPECIALISTA
Consultorio: Praça Augusto Severo — 850 — 1º andar — Salas 2 e 8
Expediente: de 2 ás 6 diariamente
Residencia: Rua João Pessôa, 154

DR. ANIBAL MEDINA DE AZEVEDO
Diplomado pelo "Instituto Osvaldo Cruz" (Manguinhos)
ALERGIA
Diagnóstico e tratamento das doenças alérgicas (Asma, colites, enxaquecas, dermatóses, etc.
ANALISE CLINICAS
Exames de Urina, Sangue, Féses, Pus, etc.
Av. Rio Branco nº 648 dás 15 em diante

DR. OLAVO MONTENEGRO
Curso de aperfeiçoamento no Rio de Janeiro
CLINICA MEDICA E PEDRIATRICA — DOENÇAS DA NUTRIÇÃO E GLANDULAS ENDOCRINAS, OBESIDADE, MAGRESA, DIABETES, REUMATISMO
Regimens alimenticios
Consultas das 15 ás 18 horas
Consultório: Rua Cel. Bonifacio, 222 — Telefone, 1032
Res. Av. Deodoro, 686 — Tel. [illegible]

DR. MIRABEAU PEREIRA
CLINICA DE CRIANÇAS
Ex-médico estagiário no Inst. Nac. de Puericultura, Rio, — Ex-interno do Azilo de Expostos, Bahia
CONSULTORIO: Rua Amaro Barreto, 1311 — 1º — Sala 8
Das 14 horas emdiante.
RESIDENCIA: Rua Amaro Barreto, 1.324 ALECRIM

DR. MANOEL VITORINO
ESPECIALISTA
DOENÇAS DO SISTEMA URINARIO (ambos os sexos
Doenças do sistema genital masculino
OPERAÇÕES
Doenças venereas em geral
Consult.: Rua Cel. Bonifacio nº 220 — Natal — Telefone 1025

DR. GONÇALO-MENDO VIDAL
CLINICA VETERINARIA
Residencia: Ferreira Chaves nº 127
Edificio Fernando Costa das 12 ás 17 horas, sábado das 8 ás 12 horas
Pensão Natal: das 7 ás 12 e das 17 ás 20 horas

DR. CRESO BEZERRA
CHEFE DO SERVIÇO DE CLINICA MEDICA DA POLICLINICA
Clinica médica de adulto — Clinica especializada de Aparelho Digestivo
COULTORIO: Av. Rio Branco, 662 — 1º andar — 14 ás 16
Residencia — Rua da Conceição, 821 — Fone, 1234

DR. ALVARO VIEIRA
Chefe da Clinica Cirurgica do "Hospital M. Couto"
Cirurgia Geral Doenças de Senhoras — Eletricidade Médica
Eletro-coagulação — Ondas Curtas — Bisturi Elétrica
Consultório: Av. Duque de Caxias — 174 Fone, 1284
Horário: Das 14 horas em diante
Residencia: Av. Getulio Vargas — — 758 Fone: 1423

DR. JOAQUIM LUZ
ESPECIALISTA
Doenças de Senhoras — Partos — Ondas curtas, eletro-coagulação, bisturi elétrico
Consultas — Das 14 horas em deante
Consultório — Rua Ulisses Caldas, 88 1º And. — Residencia Av. Deodoro, 891

GABINETE MEDICO DENTARIO
DRA. ALIETE ROSELLI
CLINICA MEDICA E GINECOLOGICA
Consultas: 9 ás 11 e 15 ás 16
ODETE ROSELLI
CIRURGIA-DENTISTA
Consultas: 8 ás 11 e 18 ás 18
Telefones, 1185
[illegible]

JOANA DA ROCHA LIMA
PARTEIRA
Diplomada pela Faculdade de Medicina do Rio de Janeiro
Ex-assistente do Hospital Pro-Matre e Maternidade Escola
Residencia: Av. Rio Branco, 872 — Natal

LINDAURA DA CAMARA FILGUEIRA
PARTEIRA
Diplomada pela Faculdade Nacional de Medicina da Universidade do Brasil
Ex-interna dos hospitais: Beneficência Espanhola, Médico-Cirurgica e Maternidade das Laranjeiras
RESIDENCIA: Rua Felipe Camarão, 581 NATAL

ADVOGADOS

GARIBALDI TINOCO E DJALMA ARANHA MARINHO
ADVOGADOS
Esplanada Silva Jardim "Edificio Sidef" Ribeira
Telefone, 1578 — Natal

MANOEL VARELA D'ALBUQUERQUE
ADVOGADO
NATAL
Avenida Duque de Caxias (antiga Sachet, 101) Andar terreo

BEL. VICENTE DE SOUZA
ADVOGADO
Da Ordem dos Advogados
Causas civeis, criminais e trabalhistas
Rua Fonseca e Silva, 1102
Alecrim — Natal

JOAO MEDEIROS FILHO
ADVOGADO
Escritorio: Av. Duque de Caxias 88, 1º
Residencia: Av. Rodrigues Alves, 646

CLAUDIONOR DE ANDRADE E ALVAMAR FURTADO
ADVOGADOS
CAUSAS: Civeis — Comerciais — Criminais — Trabalhistas e Fiscais.
ESCRITORIO: Rua Dr. Barata 241 — 1º andar
(Edificio Nova Aurora)
FONE 1118
NATAL — R. G. DO NORTE

RAIMUNDO N. FERNANDES
Advogado
Res. Av. Prudente de Morais, 379
NATAL

CONSTRUTORES

JOAQUIM VITOR DE HOLANDA
CONSTRUTOR
Prov. nº 25 — [illegible]
Registrado no Conselho de Engenharia e Arquitetura — Construções e reconstruções — Estuques e revestimentos de fachadas — Postes e mealhas de concreto para bueiros — Bancos para jardins
[illegible]

AGUARDENTE **"OLHO D'AGUA"**
(Examinada e Aprovada pelo laboratorio Bromatologico do Rio de Janeiro)
Saboroso Aperitivo para o mais exigente paladar
Peça Sempre — OLHO D'AGUA
Fabricada e Engarrafada por JOÃO BERCKMANS DANTAS

A "Casa Internacional" de RAIMUNDO GERMANO DE SOUZA
especialista em materiais usados para carros e caminhões vende, por motivo de transferencia para novas instalações do mesmo ramo
Chapas para fogões, carroserias de carros, tanques de gazolina e ferros fundidos a preços sem competencia
AVENIDA RIO BRANCO, 314 NATAL — R.G.N.

ARTE FOTOGRAFICA
Na capital pernambucana, durante a exposição de fotografias realisada no salão principal da Associação dos Empregados do Comercio, os criticos admirando a expressão viva e realista dos belos quadros, não regatearam elogios, admitindo como "verdadeiros artistas" os seus autores. Seja V.S., tambem, um critico. Admire a "arte fotografica" do STUDIO SILVA. Dr. Barata, 232 — Fone, 16.21.

FERNANDES & CIA.
Endereço Telegráfico FERNADIA
Fone: 1649
Cx. Postal, 58
Av. Tav. de Lira, 32
DEPOSITO
Trav. Venezuela, 31
NATAL
PEÇAS E ACESSORIOS PARA TODOS OS TIPOS DE CARRO
PNEUS — BATERIAS — OLEOS E GRAXAS, ETC.
Tudo pelos menores preços da praça

A Ação Integralista Brasileira e o Presidente Getulio Vargas

Carta do sr. Plinio Salgado ao sr. Presidente da Republica em 28 de Janeiro de 1938 — A gênese e historia sensacional do golpe de Estado de 10 de Novembro de 1937

Como documento de flagrante interesse nacional e da mais oportuna atualidade, publica-se, hoje, a carta enviada ao Sr. Presidente da Republica pelo Sr. Plinio Salgado, em 29 de janeiro de 1938:

Exmo. Sr. Dr. Getulio Vargas.

DD. Presidente da Republica.

Antes de ter um novo encontro com V. Excia. para, de conformidade com o que anteriormente ficou estabelecido, transmitir-lhe a resposta definitiva em relação ao convite que V. Excia. se dignou fazer-me para ocupar a pasta da Educação em seu Governo, resolvi com a maior lealdade e franqueza, fixar nas linhas que seguem, os aspectos de uma situação que reputo grave e que só poderá ser resolvida se encarada com absoluto realismo politico.

Não seria eu bastante sincero e honesto se pretendesse dar ao seu Governo a minha colaboração pessoal, quando esta não implicasse na adesão, á minha atitude e aos objetivos de V. Excia., de mais de um milhão de brasileiros que criaram, pela sua doutrinação e propaganda, o clima sem o qual não se tornaria possivel a transformação constitucional de 10 de Novembro.

Para se compreender a grave situação a que aludo, preciso, em sintese, rememorar os antecedentes dela, que podem ser assim capitulados:

I — O Integralismo de 1932 a 1937.

II — O Integralismo e os atos preparatorios da constituição de 10 de Novembro.

III — O Integralismo depois de 10 de Novembro.

I

DE 1932 A 1937

Em 1932, quando alarmante era a desagregação dos espiritos, ameaçando a unidade da Patria, pelo separatismo, e a sua soberania, pelo comunismo; quando as tradições nacionais estavam completamente esquecidas, não sabendo nem mesmo o povo cantar o Hino da Nação; quando a mocidade envelhecida nos ceticismos ou se encharcava de literatura dissolventes, lancei os principios do Estado Novo e comecei a criar a mistica do nacionalismo espiritualista. Desfraldei a bandeira de combate ao comunismo e ao regionalismo, ao comodismo e á descrença. Comecei minha campanha com um pequeno grupo de homens aos quais se foram juntando centenas de outros. Conquistei, de começo, a mocidade paulista que saia das trincheiras da guerra de 32; percorri todo o territorio do pais, pregando as idéias novas. Mobilizei em pouco tempo uma grande massa de brasileiros desde os centros urbanos até aos mais remotos sertões.

Ensinei-lhes a mistica da Patria Total. Ao fim de cinco anos, eu e os apóstolos que me seguiam tinhamos conseguido despertar a alma da Patria. O Hino Nacional começou a ser cantado pelas multidões. O comunismo, que, estava organizado no Brasil, desde 1917 e que de 1930 em diante começara a tomar grande vulto, foi obrigado a sair de seu esconderijo onde solapava a Nacionalidade, para nos dar combate, por ordem do Komintern. Os integralistas foram ameaçados e agredidos. Eu mesmo escapei de varios atentados. Nem por isso esmoreceu a nossa campanha. Na praça publica, enfrentando toda sorte de perigos, falei ao povo milhares de vezes.

Pregávamos a Unidade da Patria; a Independencia do Brasil de toda e qualquer influencia estrangeira; o culto das tradições e dos simbolos nacionais; a moralidade e a virtude publicas e privadas; o respeito a Ordem; o amor da Disciplina; a gloria da abnegação e da renuncia; a Brasilidade mais pura; o prestigio do Poder Central.

Mas, justamente porque pregávamos o prestigio do Poder Central, levantaram-se contra nós todos os inimigos de V. Excia., (exatamente os que hoje se acham prestigiados no Estado Novo, enquanto os integralistas se encontram proibidos de continuar sua obra de propaganda) e as armas de que esses inimigos de V. Excia. usaram foram as mais variadas. No concernente á nossa atitude, julgavam eles que se tratava de um mero apoio pessoal quando nos guiávamos por uma orientação puramente doutrinaria. Pregávamos o principio do Poder Central, e não o prestigio individual de V. Excia. Mas os governadores de Estado, os chefes de partido, não viam com bons olhos essa doutrina que favorecia a polarização de todas as forças nacionais, civis e militares; no sentido da centralização da Autoridade, condição indispensavel de unidade politica do pais. Achavam que isso aproveitava pessoalmente a V. Excia.

Juntaram-se, pois, aos comunistas os governadores de Estado e chefes de partidos oficiais, suas bancadas no Congresso Federal e toda a parte da imprensa a soldo de interesses inconfessaveis. Desencadearam-se perseguições tremendas dos comunistas então, como agora, ligados aos atuais aderentes e defensores do Estado Novo, cujo principio sempre combateram. Tivemos 33 mortos, mais de mil feridos; milhares de prisões injustas foram efetuadas; multiplicaram-se no interior do país espancamentos bárbaros, depredações inominaveis. Na imprensa, deflagrava-se uma campanha sórdida de injurias e calunias. Para se avaliar o que foi essa nossa luta basta dizer que obtivemos do Poder Judiciario mais de meia centena de mandados de segurança e "habeas-corpus" contra violencias de que éramos vitimas.

Por que estou evocando estas coisas, num documento da natureza deste? Para dar á V. Excia. uma idéia do que é a MISTICA integralista, criada, alimentada, engrandecida por efeitos justamente desses sofrimentos de cinco anos!

—

Prosseguindo a obra construtiva, os integralistas, fundaram nesse periodo mais de 4.000 nucleos de nacionalismo e irradiação de principios novos; puseram em funcionamento milhares de escolas de alfabetização, milhares de ambulatorios médicos, lactarios, farmacias, campos de esporte, bibliotecas, cursos profissionais e outros serviços de benemerencia. Fundaram mais de 100 jornais dos quais 8 diarios. Fundaram uma revista de cultura. Realizaram numerosos cursos de altos estudos relativos a assuntos nacionais ou universais.

Tudo isso, porém, foi feito com um sentido de extrema exaltação mistica. O integralismo se organizava como uma especie de ordem religiosa. Pregavámos a "revolução interior", a revolução dos espiritos, a mudança dos costumes. Um verdadeiro ascetismo purificava as almas de milhões de homens. Não prometiamos empregos nem proventos, mas somente sacrificios.

Todos os sacrificios eram compensados por coisas bem simples; o uniforme, o simbolico gesto que buscávamos no indio brasileiro, a palavra de saudação tambem indigena, o sinal matemático tirado do cálculo integral e indicativo da estrela polar austral, que figura na Bandeira do Brasil.

Os integralistas amavam e amam estas coisas até ao delirio. Nunca desejaram posições, nem empregos, nem lucros materiais, mas sempre foram extremamente ciosos dessas exterioridades que lhes lembram sentimentos profundos, altos deveres civicos.

Basta dizer, Sr. Presidente, que nenhum integralista, á hora da morte, seja qual for a sua idade, deixa de pedir que o enterrem com a sua camisa verde. O gesto indigena de braço para o ar (não saudação romana, que seria horizontal) e a palavra "anauê" á; fazem parte da personalidade mesma do integralista. O "sigma" lembra-lhe toda uma filosofia e um conceito de vida, um sentimento e uma mistica. Foi com esses sinais e gestos que os integralistas tudo sofreram pelo bem do Brasil e não haverá força no mundo que os convença de que devem abandonar tais práticas, porque eles já a confundem com a sua propria honra.

—

Os serviços prestados á Nação pelos integralistas já se acham incorporados á Historia do Brasil.

Mas destruiram por completo o sentimento separatista e regionalista.

Eles nacionalizaram e integraram na comunhão nacional pelo ensino da lingua patria e das tradições brasileiras, milhares de homens e mulheres anteriormente abandonados á absorção cultural e racista de outros paises.

Eles penetraram nos quartéis e nos navios e combateram ali a infiltração tenebrosa do bolchevismo (esse trabalho foi extraordinario na Marinha de Guerra).

Eles organizaram e fizeram funcionar um serviço secreto voluntario e sem remuneração de espionagem e vigilancia contra o comunismo e dos resultados desse esforço podem atestar a V. Excia. o Chefe do Estado Maior do Exército, os Chefes de Policia e os comandante de Região Militar em todo o pais.

Eles ensinaram o Hino Nacional ao povo, que agora, pelo milagre do integralista, já o canta.

Eles arrancaram milhares de moços das orgias, da jogatina, do lupanar, do alcoolismo e das futilidades de uma vida de comodismo e os transformaram em seres sau-

(Continua amanhã)

CASA BANCARIA NORTE-RIO-GRANDENSE S. A.

RUA CEL. BONIFACIO 202 — TELEG.: 1577

COBRANÇAS — DEPOSITOS — EMPRESTIMOS

Transferencia de numerario para Rio, Recife, Fortaleza, Mossoró, Martins, Jardim do Seridó, etc.

Expediente: — 9 ás 11 e 13,30 ás 15 horas

Sábados: — 9 ás 11

OPORTUNIDADES

Os anuncios desta secção são irradiados, gratuita e diariamente, no programa da ZYB-5, de 10 ás 11 horas

VENDEM-SE 1 terreno á Av. Rio Branco, 452, 4 casas á Travessa Auta de Souza, esquina com a 13 de Maio, 1 terreno á Rua 13 de Maio, 476. Tratar na Cooperativa Central de Credito, ex-Caixa Rural de Natal.

—

VENDE-SE o engenho "Recreio" situado a dois quilometros da cidade de Pedro Velho (Vila Nova), todo irrigado com força hidraulica para o movimento deste, servindo tambem para outras industrias. Facilita-se o pagamento. A tratar com o proprietario na mesma cidade.

—

O CURSO SÃO JOSE' está preparando a primeira turma de candidatos ao Curso Ginasial pelo art. 91. Aulas diárias, a partir das 19 horas, no Instituto de Musica, ministradas por selecionado corpo docente.

O CURSO SÃO JOSE' está preparando, também, a primeira turma de candidatos a concursos bancários, com a cadeira de Contabilidade a cargo do prof. Aimbire Pinheiro.

Matriculas abertas. Informações no próprio Curso, ou pelo tel. 11-45.

—

O BRASIL PRECISA DA AVIAÇÃO

Subscrevam ações das Linhas Aéreas Brasileiras (em organização).

Capital: Cr$ 50.000.000,00 Ações de Cr$ 200,00.

Agentes no Estado do Rio Grande do Norte: Pedroza & Irmão Limitada. Tavares de Lira, 96 — 1º.

—

VENDE-SE três "snookers" Tujague, tipo Majestic, com dois meses de uso. A tratar com Antonio Marques, no "Alecrim Bar" á Rua Amaro Barreto, 1507.

—

VENDE-SE uma casa recem-construida (tijolo e telha) no bairro das Rocas, rua Pereira Simões, 123, em frente a feira, com os seguintes comodos: 1 saia, 2 quartos, cozinha e quintal amurado. Faz-se entrega das chaves imediatamente e aceitam-se outras propostas. Trata-se com Alvaro Torres, Rua General Osorio, 111.

—

A "CASA FARACHE"

calçados e artigos para — homem —

Avisa ao publico e á sua distinta freguesia, que acaba de receber novo, variado e escolhido sortimento de: — Sapatos para homem, senhora e criança. Camisas, cuecas, pijamas, gravatas, meias, enfim, tudo para homem. Calçados para passeio e para esporte. Keteg, tenis, sandalias, etc., etc,

Preços reduzidissimos, conforme a tradição da casa.

Travessa Mexico, 60 — Ribeira.

—

OTIMO EMPREGO DE CAPITAL

VENDE-SE um terreno murado á rua Assu', proximo á Praça Pio X, com 23 metros de frente por 50 de fundos. A' Rua Joaquim Fagundes, em Tirol um sitio com 2 casas regulares e boas fruteiras, a frente murado e os demais lados cercados á arame farpado, com 24 metros de frente por 105 de fundo. A tratar na Padaria Central, á Rua 13 de Maio nº 653.

Serraria Arcantil Ltda.

RUA MIPIBU', 674 — NATAL

FONE 1.503

Grandes estoques de madeiras de todos os tipos, tamanhos e qualidades

Contráta qualquer tipo de cobertas

Secção especializada para fabricação de

Moveis e Esquadrias

GINÁSIO "7 DE SETEMBRO", S. A.

RELATÓRIO DA DIRETORIA, REFERENTE AO EXERCICIO DE 1944, A SER APRESENTADO A ASSEMBLÉIA GERAL ORDINARIA DE 31 DE MARÇO DE 1945

Srs. Acionistas:

De acôrdo com a lei e os estatutos sociais, trazemos ao vosso conhecimento e aprovação o Balanço Geral, acompanhado da demonstração da Conta de Lucros e Perdas, e o parecer do Consêlho Fiscal, relativos ao exercício findo em 31 de dezembro de 1944.

Diretoria — A Diretoria, que teve seus poderes ratificados em Assembléia Geral de 20 de setembro de 1944, é constituida dos signatários dêste relatório.

Conselho Fiscal — Para substituir o fiscal, José Petronilo Fernandes, eleito Diretor-Tesoureiro, no lugar de D. Idesite Nogueira Fernandes, que se ausentou desta cidade, foi convocado suplente, dr. Rafael Fernandes Gurjão.

Ginásio 7 de Setembro — Adquiriu a sociedade, do prof. Osvaldo Fernandes de Oliveira, o Ginásio 7 de Setembro, então sob inspeção prévia. A aquisição se fez pelo preço de nove mil cruzeiros (Cr$ 9.000,00), responsabilizando-se a sociedade por dívidas de valôr superior a vinte e cinco mil cruzeiros (Cr$ 25.000,00) e indenizado benfeitorias avaliadas em quarenta mil cruzeiros (Cr$ 40.000,00).

Exigências da D. E. S. — Foram atendidas todas as exigências da Divisão de Ensino Secundário.

Reconhecmento — Em portaria ministerial de 6 de março de 1944, foi o Ginásio reconhecido sob inspeção preliminar.

Direção do Estabelecimento — A direção do estabelecimento está confiada ao Professor Antônio Gomes da Rocha Fagundes, eminente educador, que já exerceu, com reconhecida capacidade, a direção da Escola Normal de Mossoró, da Escola Normal de Natal e do Departamento Estadual de Educação.

Corpo docente — Tem sido preocupação constante do Ginásio manter um corpo docente idôneo, o que vem conseguindo graças ao longo conhecimento que tem seu Diretor dos principais valôres do magistério potiguar.

Subvenção — Recebeu o Ginásio, nêste exercicio, uma subvenção de três mil cruzeiros (Cr$ 3.000,00), concedida pelo Govêrno do Estado.

Cursos — Vem o Ginásio mantendo os cursos primário, de acôrdo com a orientação do Departamento Estadual de Educação, e Ginasial, segundo as diretrizes da D. E. S., funcionando ainda um curso noturno para preparação de candidatos aos exames previstos no art. 91 da vigente lei do Ensino.

Matrículas — Foi animador o movimento de matrículas, nos diversos cursos, em 1944, atingindo além do duplo do exercício anterior. No ano letivo que se inicia, pela procura que tem havido, estamos certos de que êsse número será triplicado.

Alunos gratuitos — Concedeu o Ginásio, neste exercício, 22 matrículas gratuitas, além de descontos nas mensalidades de 32 alunos.

Aprovações — A percentagem de aprovações foi elevada. Os alunos do curso de preparação de candidatos aos exames do art. 91, que prestaram exames no Colégio Estadual do Rio Grande do Norte, mereceram todos aprovação.

Transferências — Tem o Ginásio recebido regular número de transferências, ao passo que pequena é a relação de tranferências concedidas.

Despejo — Não tendo logrado exito na defesa apresentada na ação de despejo que lhe propoz a proprietária do prédio n.º 523, viu-se o Ginásio obrigado a entregá-lo, não sem pequeno prejuizo material na vida escolar. O insólito golpe sofrido não foi motivo para desanimo, porém. Serviu, ao contrário, para apressarmos a construção da séde definitiva do Ginásio, prevista para época posterior.

Permissão — Em data de 11 de janeiro do corrente ano, permitiu a Divisão de Ensino que o Ginásio continuasse a funcionar no prédo n.º 529, até que fosse construida a nova séde.

Nôvo edifício — Para a construção da séde definitiva do Ginásio, adquiriu a sociedade, de acôrdo com o que foi resolvido na Assembléia Geral realizada no dia 20 de setembro de 1944, o magnífico terreno sito á rua Seridó, 419. A mesma Assembléia autorizou a Diretoria a fazer as operações de crédito necessárias ao custeio das obras. Assim, já em 12 de outubro, era lançada a pedra fundamental do novo edifício, cujas plantas, foram previamente aprovadas pela Divisão de Ensino Secundário. Ao ato, compareceram autoridades, jornalistas, convidados outros, além do corpo docente e discente, tendo ampla e favorável repercussão. O prédio em questão encontra-se hoje em adiantado estado de andamento. Consta o mesmo de dois pavimentos e oferecerá acomodações para internato, contando para isso de dois amplos dormitórios, refeitório, cozinha, copa, banheiros, rouparia, gabinete médico e dentário, enfermarias, barbearia etc.

Isso no pavimento superior. No andar terreo, ficam as salas de aulas, auditório, bibliotéca, gabinête biométrico, diretoria, secretaria, sala de professores, banheiros, etc. Em separado, está sendo construida a área coberta, com cêrca de 200 metros quadrados, e, bem assim, o jardim de infancia. Disporá o Ginásio, ainda, de todas as instalações de educação física — quadras de esportes.

Lucros — Como se verifica do Balanço não houve lucros no exercício social. A renda dos cursos deu, contudo, para atender ao pagamento dos vencimentos dos professores, funcionários, gratificação da Diretoria, taxa de inspeção e despesas gerais. Não seria aliás de se esperar resultado mas animador. Convem salientar que o Ginásio vem pagando ao corpo docente, remuneração condigna, superior ao mínimo legal.

Dr. Hemetério Fernandes de Queiroz — Não queremos terminar êste relatório, sem uma referência especial ao nome do grande benfeitor do Ginásio, dr. Hemetério Fernandes de Queiroz, a cuja dedicação, entusiasmo, iniciativa e orientação deve a sociedade a maior parte de suas realizações, Consignamos aqui nosso reconhecimento.

Somos gratos também a todos, professores, alunos, funcionarios e amigos, que conosco têm colaborado, e principalmente ao Prof. Antônio Fagundes Diretor do estabelecimento, pela sua criteriosa e eficiente administração. Nossa gratidão se extende ainda ao Sr. Inspetor Federal, dr. Euclides Fernandes Gurjão, que com sua orientação muito nos tem ajudado.

Srs. Acionistas:

Temos, assim, feito o relatório que nos cumpria apresentar, do exercício social findo.

Natal, 15 de fevereiro de 1945.

José Ribeiro Dantas, Diretor-Presidente.

José Petronilo Fernandes, Diretor-Tesoureiro.

GINÁSIO "7 DE SETEMBRO" SOCIEDADE ANONIMA
Balanço em 31 de dezembro de 1944

ATIVO

DISPONIVEL		
Caixa		81.368,80
IMOBILIZADO		
Moveis	13.915,00	
Departamento de Educação Fisica	5.040,00	
Imoveis	104.000,00	
Edificio em Construção	89.943,30	
Material Didatico	2.833,00	
Ginásio "Sete de Setembro"	9.000,00	224.731,80
REALIZAVEL		
Material Escolar		2.129,10
NOMINAL		
Cauções		20.640,00
NÃO CLASSIFICADO		
Diversas Contas		15.570,90
COMPENSADO		
Ações em Caução	20.000,00	
Cr$		364.440,10

Natal, em 31 de dezembro de 1944.

JOSÉ RIBEIRO DANTAS, Diretor-Presidente.

ARGEMIRO L

PASSIVO

NÃO EXIGIVEL		
Capital		300.000,00
EXIGIVEL		
Obrigações a Pagar	18.982,70	
Credores Diversos	25.457,40	44.440,10
COMPENSADO		
Caução da Diretoria		20.000,00
Cr$		364.440,10

JOSÉ PETRONILO FERNANDES, Diretor-Tesoureiro

INS, Contador.

DÉBITO

ALUGUEIS		
Pagos no exercicio		4.080,00
VENCIMENTOS		
Aos professores e funcionários		60.163,40
INSPEÇÃO ESCOLAR		
Referente ao exercício encerrado		12.000,00
DESPESAS GERAIS		
Pagas no exercício		12.075,80
GASTOS DE INSTALAÇÃO		1.730,00
Cr$		90.029,20

CRÉDITO

RENDA DOS CURSOS		
Receita no exercício referente aos diversos cursos mantidos		86.329,20
SUBVENÇÕES		
Recebidas no exercício		3.700,00
Cr$		90.029,20

Em 31 de dezembro de 1944.

JOSÉ RIBEIRO DANTAS, Diretor-Presidente.

JOSÉ PETRONILO FERNANDES, Diretor-Tesoureiro

ARGEMIRO LINS, Contador

PARECER DO CONSELHO FISCAL

Os abaixo assinados, membros do Conselho Fiscal do Ginásio 7 de Setembro, S. A., havendo examinado, de acôrdo com a lei e os estatutos, o balanço geral e anexos, conta de lucros e perdas assim como todas as demais contas, relatório da diretoria, papeis e documentos referentes ao exercício social findo em 31 de dezembro de 1944, encontraram tudo em perfeita ordem, pelo que são de parecer que devem ser aprovadas pela Assembléia Geral, todas as contas e atos da mesma diretoria.

Natal, 20 de fevereiro de 1945.

Edilson Cid Varela.

Hemetério Fernandes de Queiroz, com restrições quanto ao seu nome.

Rafael Fernandes Gurjão.

CINEMATOGRAFIA

Critica do Dia

COTAÇÃO:

0 — Pessimo.
1 — Sofrivel.
2 — Regular.
3 — Bom.
4 — Otimo.
5 — Excepcional.

ISTO ACIMA DE TUDO

— 3 —

Tyrone Power é incontestavelmente, um dos grandes astros de Hollywood. Temo-lo visto em uma centena de interpretações, as mais diversas, nas quais o grande astro romantico sempre deu provas de seus pendores artisticos em trabalhos dignos do cinema e do seu nome. Os seus inimigos o taxam de "bonitinho" que só serve para filmes de amor. Entretanto Ty Power tem. com as suas magnificas "perfomances". feito ver a todos, que é realmente "páu pra toda obra". Agora, ele nos aparece em "Isto acima de tudo". co-estrelado por um outro grande nome do cinema moderno: Joan Fontaine, a inesquecivel Mrs. Miniver de "Rebeca". Repartindo com igualdade, as honras do estrelato, Tyrone Power e Joan Fontaine formam uma dupla homogenea, dona de grande naturalidade, com um desempenho capaz de impressionar.

"Isto acima de tudo" é um dos muitos filmes que nos conta a heroica resistencia do povo londrino durante os terriveis dias de 1940. quando Luftwaffe bombardeava continuamente a capital do Imperio britanico e quando Londres foi teatro de bravuras inolvidaveis. cenas de heroismo e abnegação que bem condizem com a fibra do povo inglês.

Conta-nos o argumento o drama intimo de um desertor que por cousa alguma no mundo queria voltar a defender direitos que ele julgava não ser os seus. A his-

(Continua na 8ª página)

RADIOFONIA

O "Radio-Concurso", chega. finalmente, ao inicio da ultima semana de apurações. Desde os primeiros dias do seu aparecimento, podemos antever o natural interesse que o referido certame continuaria a despertar entre os apreciadores dos elementos que o referido certame continuaria a despertar entre os apreciadores dos elementos que formam o elenco do broadcasting potiguar. E não pensámos desacertadamente. A grande quantidade de votos que, diariamente, são enviados a esta redação, dizem satisfatoriamente do intenso movimento que se está operando em torno do animado prelio. Ora. são os fans de Glorinha Oliveira e Ubaldo Lima que provocam uma campanha entusiastica para suster em primeiro plano o nome dos dois simpaticos interpretes da nossa musica popular. Por outro lado. os admiradores de Zezé Gomes e Maria Izabel fazem crescer, dia a dia. a cifra de votos para estabelecer as suas colocações em lugares de relevo. Ionildes Albuquerque, Paulo Bezerra, Hianto Almeida e Alzir Gomes. continuam, tambem, prestigiados na contemplação deste Concurso. E o que estará reservado para Terezinha e Jacinto Maia?

Passemos ao resultado parcial desta terça-feira:

CANTORAS

Glorinha Oliveira	**1.221 votos**
Maria Izabel	**1.008 votos**
Terezinha Maia	**486 votos**
Ionides Albuquerque	**158 votos**

CANTORES

Ubaldo Lima	**1.354 votos**
Zezé Gomes	**759 votos**
Jacinto Maia	**387 votos**
Paulo Bezerra	**323 votos**
Hianto Almeida	**179 votos**
Alzir Gomes	**108 votos**

RADIO-CONCURSO

Qual a melhor cantôra da Z.Y.B.-5 ?

Voto em .....

Qual o melhor cantôr da Z.Y.B.-5 ?

Voto em .....

Votante .....

ZYB-5 Emissôra Potiguar dos Diários e Rádios Associados

PROGRAMA PARA HOJE:

18.00 — Ave Maria
18.04 — Boa noite
18.05 — Gravações
18.15 — Panorama Esportivo
18.25 — Jornal Falado
18.30 — Aventuras de Tarzan
18.45 — Programa Oficial do Estado
19.00 — Hora Certa
19.02 — Zezé Gomes
19.15 — Saxofonista Candido Freire
19.30 — Jacinto Maia
19.45 — Jazz
19.55 — Noticias de todo o País
20.00 — HORA DO BRASIL
21.00 — Ubaldo Lima
21.15 — Pianista Pedro Duarte
21.30 — Gravações
21.58 — Até amanhã
22.00 — Caracteristica Final

7 clubes disputarão esta noite um Torneio de Volei

O interessante certame promovido pelo Clube Hipico de Natal será realizado na quadra da Escola Industrial

Anuncia-se para hoje á noite, na quadra da Escola Industrial, interessante torneio de voleibol promovido pelo Clube Hipico de Natal, ainda em comemoração á passagem do primeiro aniversário de fundação do Clube de Lagôa Nova.

Esse certame do elegante esporte das rêdes está sendo aguardado com o maior interesse pelos aficionados, devendo alcançar o mais completo êxito não só pelo prestigio que lhe emprestam as equipes participantes que são por assim dizer as expressões lidimas do nosso esporte, mas tambem porque irá atrir ao local das disputas uma assistencia das mais numerosas e seletas.

O torneio terá inicio precisamente ás 19,30 horas, estando escalados para a primeiro encontro da noite os sextetos do América e do Clube Hipico.

A tabela do torneio patrocinado pelo elegante clube de Lagôa Nova está assim organizada:

1º Jogo — Américica x Hipico

2º jogo — Juventus x Aero

3º jogo — Alecrim x ABC

4º jogo — Vencedor do 1º x Vencedor do 2º

5º jogo — Vencedor do 3º x Náutico

6º jogo — Vencedor do 4º x Vencedor do 5º

A escolha dos juizes deverá ser feita em campo.

— A entrada na praça de desportos da Escola Industrial será franca.

Dr. Joaquim Luz

comunica aos seus clientes que reinicion a sua clinica.

Consultas: Das 14 horas em diante

Consultorio — Rua Ulisses Caldas 83 — 1º andar

Propriedade á Venda

Vende-se uma ótima propriedade, no municipio de Taipu', com 425 hectares de terra apropriada para cultura de cereais, mandioca e algodão, com as seguintes bemfeitorias: Uma casa de residencia construida recentemente, (tijôlo e telha) com instalação sanitaria e bôas acomodações. Uma casa de farinha a motor de 60 H P de tijolo, com 2 fornos e 2 prensas, 1 casa para vaqueiro e mais 3 casas para para moradores. Dois grandes cercados para solta e 1 para agricultura, plantado de mandioca, milho, feijão e cerca de quinze mil pés de agave. A referida propriedade tem um bom açude e varias cacimbas com agua permanente. Vende-se tambem juntamente com a propriedade, certa quantidade de gado vacum, cavalar e miunças. Trata-se com o proprietario do "Armazem Confiança".

Praça Gentil Ferreira, 1361 — Natal. Alecrim. Rio Grande do Norte.

JOALHARIA ALENCAR

DE JOÃO ALENCAR

A casa de mais variado sortimento em joias, relogios, pulseiras, bijouterias, artigos de ótica e para presentes

Possue oficina propria

Rua Dr. Barata, 295

Rio Grande do Norte — NATAL

Prossegue a disputa do campeonato juvenil

Triunfou o Flamengo na manhã de domingo

Mais um encontro pelo campeonato juvenil foi disputado ante-ontem, no estadio "Juvenal Lamartine", entre as equipes do Flamengo e do São Cristovão.

O jogo era aguardado com interesse pois iam medir forças dois dos primeiros colocados na tabela de pontos. Foi assim bem numeroso o publico que compareceu ao campo da Federação, onde os dois quadros juvenis realizaram uma pugna renhida e bem movimentada.

A primeira fase terminou com a vitoria do rubro-negro pela contagem de 2x1. No segundo tempo, o Flamengo marcou mais 4 tentos contra 3 do São Cristovão, acusando, assim, o placard 6x4, pró rubro-negro. Foram autores dos goals: Joãosinho (2), Plinio (2), Renato e Aldo, para o vencedor; e Piau (2), Varela Ivanido, para os derrotados.

O jogo foi dirigido pelo sr. Tong Ramos e os quadros apresentaram a seguinte constituição:

FLAMENGO — João, Pixe e Edgar; Vadir, Armando e Miguel; Aldo, Renato, Joãosinho, Plinio e Zé Sales.

S. CRISTOVAM — Negrão, Gentil e Raul; Antonio, Bastos e Djalma; Varela, Piau, Nilsen, Ivanildo e Jurinha (depois Temistocles).

Srs. DENTISTAS
Comprem pelo
REEMBOLSO POSTAL
PRECOS MODICOS
SORTIMENTO INCOMPARAVEL
Solicitem LISTA de PRECOS
DEPOSITO DENTARIO MASETTI

Pratos e chicaras

(Conclusão da 3ª pag.)

passou a ator da grande guerra. E passou a ator para exclusivamente representar, no drama americano, o papel que bem sabem os nossos aliados do norte.

Ora, a um nação que arca com as despesas de guerra, que sobrecarregam hoje os brasileiros, parece assistir o direito de receber pelos seus produtos básicos um preço que seja, pelo menos, superior ao custo de produção. Já examinou o O.P.A. que é a repartição de preços norte-americana, os dados da elevação do custo de produção dos paises cafeeiros? Contesta, porventura, essa entidade, que, em virtude das safras menores, por motivo das condições climatéricas desfavoraveis (geadas e secas) não tenham eles subido extraordinariamente? Veio aqui algum técnico norte-americano examinar a situação real da lavoura do café, em face dessas calamidades? Contesta ainda a O.P.A. que, devido ao deslocamento de braços da lavoura para varias industriais ligadas ao esforço de guerra, se elevou de modo acentuado o custo da exploração agricola? Nega a O.P.A. que, pela escassez de combustivel, toda a nossa vida de relação encareceu a tal ponto que o preço bom e valioso de 41 é abaixo de pouco sofrivel em 45? Duvida a O.P.A. que, nos Estados Unidos, foram os preços "ceilings" da lavoura modificados para cima, afim de atender os reclamos legitimos da produção? Não é exato que até mesmo em relação a produtos, como o açucar cubano, foi há dois meses alterado o "ceiling", comprometendo-se o governo dos Estados Unidos a adquirir duas safras, com aumentos de 15 a 20% sobre as bases de preços anteriores?

Sobre que principio se baseia a intransigencia da O.P.A.? O fundamento dessa irredutibilidade é de que o rompimento do "ceiling" importa no encarecimento da vida. De pleno acordo. Mas já não se romperam tetos de 48 produtos nestes três anos? E a alta provocada por tais rupturas tão influiu no custo da vida? Evidentemente que sim.

Em quanto irá repercutir no bolso do consumidor americano a exigua modificação que se pede, de 5 centavos? Apenas 1/8 de centavo por chicara! E' uma ninharia. Entretanto, esta ninharia, transformada em ouro, nos 19 milhões de sacas de café da América Latina, poderá ajudar substancialmente estes paises a atravessarem a fase dificil por que passam. Se o governo americano não tivesse furado os "ceilings" domésticos, nós não iriamos pedir tratamento de economia mais favorecida que o dele. Mas a O.P.A., que foi tão compassiva e atenta aos reclamos dos lavradores do sul, de Middle West e do oeste, se ergue como um penedo ante os interesses tão respeitaveis dos seus aliados, que labutam no esforço de guerra com a mesma dedicação e entusiasmo que o "farmer" do Texas ou de Kansas.

Tem assim uma politica de dois pesos e quatro medidas. Por não quererem os Estados Unidos aumentar 1/8 de centavo por chicara café, suprida aos seus consumidores pela América Latina, estão eles em vésperas de quebrar algo de pouco mais que este pequeno vasilhame. Parece que vamos agora quebrar os pratos.

Ouçam a ZYB-5 Radio Educadora de Natal

Queixe-se...

(Conclusão da 2ª pagina)

te, que evitou a demolição do engradado), arbitrou o valor do trambôlho: valia seis contos, pagaria oitenta e quatro mil réis sôbre "Vendas e consignações por verba".

Você, Joaquim, vende apenas tomates; não vende geladeiras. Mas paguei! Mando-lhe o papel, com a data de 8 de março, devidamente carimbado 6.211. E' uma preciosidade, como exemplo de regime fiscal.

Esta carta é hoje breve, não dá para encher uma coluna do jornal. O caso encherá talvez de indignação os adversários da outra Carta, a de 10 de Novembro de 1937, cujas emendas não melhoraram a cupidez dos impostos em parte nenhuma. E aprenda a não possuir geladeiras.

Gelado estou ficando, ao contar-lhe o sucedido, que talvez não valha a pena de uma reclamação, em face de outras surpresas incubadas no novo regulamento do imposto de consumo, na nova tarifa das alfandegas e em tudo, tudo quanto é novo. De velho só existimos nós, pois até o Estado continua ainda Novo, com suas originalidades apenas suspensas, mas não revogadas.

Quando voltar a geladeira, tome você próprio o encargo de fazê-la passar em Caxias. Dir-lhe-ão que ela também é nova, e ali, meu Joaquim, você pagará de novo (sempre o novo em causa!) a titulo de importação.

Se lhe aprouver, queixe-se ao bispo... Não; deixe o bispo de mão: queixe-se ao brigadeiro!

Empataram, ante-ontem, o Central e o Extremoz

Na vila Extremoz realizou-se ante-ontem, o anunciado encontro entre as equipes do Central F. C. desta capital, e o onze local do Extremoz S. C.

A embaixada ferroviaria seguiu em carro atrelado ao trem de recreio que a Central fez correr naquele dia para Extremoz e no qual viajaram numerosas pessoas desta capital.

O jogo foi disputado em ambiente de muita animação e ao ser suspenso, devido a ligeiro incidente, quando faltavam 15 minutos para o seu término, a contagem era de 2x2. Os tentos dos visitantes foram consignados no primeiro tempo, por intermédio de Euclides e Metralha. Os locais marcaram um goal, na fase inicial de autoria de Lopes, e aos 8 minutos do segundo tempo Geraldo empatou.

Os quadros jogaram assim constituidos:

CENTRAL — Paulino, Leônidas e Geleia; Inácio, Kerginaldo e Antonio; Metralha, Buru, Zé Lago, Euclides e Bumbum.

EXEREMOZ — Paulo, Dendem e Lucas; Guilhermando, Viana e Lopes; Emidio, Xavier, Altanir, Cleudo e Geraldo.

— Na preliminar, disputada tambem pelos quadros do Central e do Extremoz, verificou-se um empate de 0x0.

Ouçam à ZYB-5

O Fluminense venceu amplamente em Ceará Mirim

Na tarde de sábado excursionou á cidade de Ceará-Mirim o quadro do Fluminense, desta capital, atendendo a um convite do Centro Esportivo e Atlético, daquela cidade.

Ali, na tarde do dia seguinte, o quadro do Fluminense disputou interessante partida com o Centro Esportivo, a qual terminou com o merecido triunfo dos visitantes pela contagem de 5x1.

Os goals foram marcados por intermedio de Jorge, Piolho, (penalty), Dão (2) e Nilo.

O tento de honra do time local resultou de um penalty cobrado por Chiquinho.

O quadro do Fluminense estava assim constituido: Aldemar, Eliezer e Murilo; Paiva, Luci e Jessé, Dão, Piolho, Nilo, Lazito e Jorge.

Galvão, Mesquita Ltda.

FERRAGENS EM GERAL, TINTAS, OLEOS, ARTIGOS SANITARIOS, MATERIAL PARA SANEAMENTO, FERRO PARA CONSTRUÇÃO E EM CHAPA GALVANISADO E PRETO, ETC.

[illegible] — Tel. [illegible] — Rua Dr. Barata nº [illegible] e Cel. José Bonifácio ns. [illegible]

NATAL — RIO GRANDE DO NORTE

Ed. Gomes não presidirá a reunião de 7 de abril

RIO, 27 (Meridional) — Ao contrario do que foi noticiado domingo passado, o sr. Eduardo Gomes não presidirá a reunião de 7 de Abril para constituição do Comité Provisorio das Oposições Coligadas. Todos os lideres ouvidos acentuaram o fato de que, como candidato, não lhe caberá dirigir aquela reunião, que tratará precisamente de organizar o comitê que convocará a convenção nacional e lançará oficialmente a candidatura democratica.

A F. de Direito de Recife agradece

Em resposta ao telegrama que dirigiu a Congregação da Faculdade de Direito de Recife aplaudindo a proclamação daquele eminente centro cultural sobre a Constituição de 1937, o nosso conterraneo des. Silvino Bezerra recebeu o seguinte despacho :

"Em nome da Congregação da Faculdade de Direito de Recife, agradeço os aplausos que V. Excia. houve por bem apresentar-lhe, em virtude da proclamação acêrca da chamada Constituição de ... 1937 e de mais leis apelidadas constitucionais. Saudações cordiais. Genaro Guimarães, diretor-interino da Faculdade de Direito de Recife."

Cinematografia

(Conclusão da 6ª pagina)

toria que serviu de base ao entrecho nada tem de original como bem se pode ver. Mas a interpretação sincera de seus protagonistas onde diga-se de passagem, resalta-se em uma pontinha a personalidade de Thomas Mitchel, vale bem os cruzeiros que tenham sido pagos pela "entrada".

J. M. F.

INFORMAÇÃO — "Isto acima de tudo". filme da 20th Century Fox produzido por Darryl F. Zanuck. rodado sob a direção de Anatole Litwav, tendo como principais astros: Tyrone Power, Joan Fontaine, Thomas Mitchel, Henry Stepheson, Gladys Cooper. Nigel Bruce. Alexander Knox, Philips Merival e Sara Hgood. Estreiado no Rex a 24-3-45. Titulo original: "This above all.

POR QUEM OS SINOS DOBRAM

Ontem, em "premiére". numa sessão de gala. ás 20 horas, exibiu o Cinema Rex, o grande filme da Paramount Pictures, "Por quem os sinos dobram", estrelado por Gary Cooper e Ingrid Bergman e um pugilo de grandes astros entre os quais é justo se destacar a figura de Katina Paixinou em Pilar. Sobre esta magestosa produção que não desmerece a sua produtora, o seu diretor Sam Wood e os seus astros. teremos oportunidade de nos referir amanhã em palavras que condigam com a mesma.

O DIÁRIO

NATAL — Terça-feira, 27 de Março de 1945

O Instituto Historico reelegeu a sua Diretoria

A proxima publicação da "Revista"

Em sessão de assembléia geral. realizada domingo ultimo, o Instituto Histórico e Geográfico do Rio Grande do Norte promoveu a eleição da diretoria que terá de reger os seus destinos no biênio 1945-1947.

Foram reeleitos os seguintes associados:

Presidente, dr. Nestor Lima, (10º biênio), 1º secretario. Des. Silvino Bezerra, (2º bienio), Des. Lemos Filho. (3º bienio). Orador, dr. Camara Cascudo. (5º bienio), Tesoureiro, dr. Varela Santiago. (2º bienio), diretor da Biblioteca, museu e arquivo, des. Felipe Guerra. (6º bienio). Reeleitos tambem os membros das comissões de Revistas, Fazendas e os suplentes e adjuntos dos cargos da Diretoria.

Ficou deliberado que o Instituto comemore o primeiro centenário do nascimento do barão Rio Branco, a 20 de abril. realizando uma sessão solene.

Tambem foi abordada a próxima publicação da "Revista". que tantos serviços tem prestado á história do Rio Grande do Norte.

CARTAZ DO DIA

REX — Hoje e por toda a semana — Ingrid Bergman e Gary Cooper em "Por quem os sinos dobram".

S. PEDRO — Hoje, ás 19.30 — "Vingança frustada" e o seriado "A Aguia de Prata".

Instituto de Aposentadoria e Pensões dos Comerciarios

DELEGACIA DO RIO GRANDE DO NORTE
BONUS DE GUERRA

São convidadas todas as emprêsas e segurados, portadôres de mapas de sêlos de OBRIGAÇÕES DE GUERRA, a comparecerem á Tesouraria desta Delegacia, dentro do expediente normal, a-fim-de receberem em troca, os respectivos Bonus, cujo prazo terminará, a 31 deste mês.

As empresas que possuirem sêlos sem aplicação, isto é, as que tiverem adquirido sêlos, em excesso, deverão, no mesmo prazo, restitui-los a esta Delegacia a-fim-de serem idenizados dos respectivos valores.

Findo o prazo pré-fixado, o Serviço de "Obrigações de Guerra", será definitivamente encerrado, sendo considerados nulos e sem qualquer valor, os mapas e sêlos não recolhidos aos Orgãos do Instituto.

Natal, 26 de março de 1945.

Antônio Ferreira de Mélo — Delegado.

REX-Por quem os sinos dobram

HOJE

MATINE'E — A's 3,30
SOIRE'E — A's 7,45

Preços: — Cr.$ 6,00
Crianças e estudantes e praças — Cr$ 4,80

A morte de qualquer homem me diminue, porque sou parte do genero humano. E por isso não perguntes por quem os sinos dobram
Eles dobram por ti



Hoje e Por Toda a Semana

POR QUEM OS SINOS DOBRAM

(Improprio até 10 anos)

COMPL: CINE JORNAL BRASILEIROS 3x54

Cartas á Direção

Recebemos o seguinte :

"Natal, 22 de Março de .. 1945

Ilmo. Sr. Redator do "O DIARIO"

Publicou esse jornal, na sua edição de sábado, 17 do corrente, uma carta do Tte. Cel. Clicerio Cicero de Oliveira, reptando o dr. Dioclecio Duarte a declinar o nome dos municipios, afóra o de Baixa Verde em que "o grande industrial João Camara" fez vitoriar pelo seu prestigio eleitoral a legenda "Partido Popular", nas eleições de .. 1934 e 1935.

Esse repto se originou do fato de ter o dr. Dioclecio Duarte em entrevista concedida á "A Noite", declarado que aquele industrial dominava eleitoralmente 12 municipios do Estado!!!

Esta carta tem por fim esclarecer ao ilustre oficial da nossa Policia Militar como foi meramente circunstancial a vitória no municipio de Baixa-Verde, centro da atividade do cel. João Camara, naquelas eleições, da legenda "Partido Popular".

Consulte o Tte. Cel. Glicerio os seus arquivos e verifique se o seguinte não é verdade: No Tribunal Regional foram abertas a 1ª e a 3ª urnas (não estou bem certo se foi a 3ª ou a 2ª urna) sendo o resultado uá maioria de cerca de 200 votos para o Partido Popular, mais ou menos.

O Tribunal Regional deixou de apurar uma urna (2ª ou 3ª das três urnas) porque, embora coincidindo o numero de votantes com os das sobrecartas, uma destas não teve a rubrica do presidente da mesa.

Os elementos da Aliança Social em Baixa-Verde sabiam que nessa urna não aberta no Tribunal Regional, êles tinham maioria de votos, mas dado o imenso prestigio do cel. João Camara, os delegados desse partido em Natal não acreditavam nessa maioria e-aqui entra um exemplo tipico do mal do excesso de propaganda, arma dos regimens fascistas — os delegados do partido Popular julgavam certa a sua vitória nessa urna não computada e, por isso, o dr. Alberto Roselli interpoz recurso para o Supremo Tribunal no Rio ,o qual deu provimento ao recurso, mandando abrir a urna e — singular particularidade! verificou-se u'a maioria de mais de 60 votos para a Aliança Social, o que não estava nos cálculos do recorrente e representou uma vitória apenas para o recorrido...

Consulte Tte. Cel. Glicero, os seus papeis e há de ficar relembrado de que a vitoria final do Partido Popular em Baixa-Verde, ficou assim reduzida a mais ou menos 150 votos de maioria. Sendo esse resultado a expressão da verdade, quero agora explicar-lhe como foi meramente circunstancial essa maioria.

Leia com atenção: Nos ultimos dias do alistamento em Baixa-Verde, em virtude de descuido e desorganização, só eleitores preparados pela Aliança Social ainda não tinham o seu processo terminado. Aproveitando essa circunstancia o dr. Saraiva Junior, hoje proprietario na Baia, e então a serviço do Cel. João Camara, em Baixa-Verde, apresentou uma impugnação em massa a cerca de 198 processos de eleitores da Aliança Social que assim deixaram de votar — o que se não ocorrêra — já vê o ilustre oficial — o Partido Popular teria sido derrotado dentro de Baixa-Verde por u'a margem de cerca de 50 votos mais ou menos!!!

Se ficar incrédulo no que estou afirmando, esclareço-lhe mais a respeito o seguinte :

Esses 198 processos impugnados subiram ao Tribunal Regional que julgou tôdas as impugnações improcedentes, pois tinham como unico fundamento ser o alistando analfabeto, quando, entre esses se encontrava uma professora publica!

Em Novembro de 1935 já tôdos êsses processos haviam chegado ao cartorio de volta do Tribunal Regional, quando ocorreu o levante daquele ano, ficando, então, o cartório de Baixa-Verde entregue ao cabo eleitoral do cel. João Camara, Francisco Ataliba, na qualidade de escrivão interino.

Assim acontecendo era natural na democracia brasileira que uma nova impugnação diferente — DESAPARECIMENTO — ocorresse com esses 198 processos eleitorais, o que realmente se veio a constatar e foi objéto de uma denuncia oferecida a 10 de Julho de 1937 ao Tribunal Regional, na qual a autoridade denunciante — o Juiz eleitoral vitalicio de Baixa-Verde fazia ciente ao Tribunal que o numero de eleitores do municipio, a 14 de Outubro de 1934 quando das primeiras eleições para a Assembléia Legislativa Estadual era de 1040 e que nas eleições de 14 de Março de 1937 ainda êsse numero de eleitores era dos mesmos primitivos 1040 das eleições de 1934, a-pezar-de ter sido por êle denunciante assinado em Outubro e Novembro de 1935 e expedidos os titulos dos 198 eleitores da Aliança Social impugnados pelo dr. Saraiva Junior. Essa denuncia está nos arquivos do Tribunal Regional, onde tambem existem todos os processos do alistamento no Estado.

Se houver duvida, a prova não será muito dificil encontrar os documentos aludidos, e, com êles, a prova desta explicação, que deve ir, tambem para o seu grande arquivo.

Grato pela publicação ficará o conterraneo

ALFREDO EDELTRUDES

"A Historia da Humanidade
A partir de amanhã no "São Pedro"
um grandioso filme religioso

Crônica Social

ANIVERSARIOS

HOJE

Senhores

João Medeiros. agricultor em Jardim do Seridó.

— José Brandão de Paiva. professor da Escola Técnica de Comercio de Natal.

Senhoras

Nair Guerreiro, esposa do coronel Luiz Tavares Guerreiro, vice presidente do Conselho Administrativo do Estado.

— Ligia Miranda da Costa, esposa do sr. José Gomes da Costa, juiz de direito da Comrca de Santana do Matos

Dr. Oscar Espinola Guedes

Encontra-se nesta capital, desde sábado, o dr. Oscar Espinola Guedes, Diretor da Divisão de Fomento da Produção Vegetal do Ministério da Agricultura e presidente da Comissão Brasileiro-Americano de Produção de Gêneros Alimenticios.

Esse alto funcionário do M. da A. foi recebido pelo dr. Matos Nogueira, Chefe do Fomento Agricola neste Estado e seus auxiliares, sendo-lhe oferecido um almoço domingo, no Campo Experimental do Giqui, ao qual compareceram inumeros convidados.

O dr. Oscar E. Guedes visitou os serviços afetos á sua Divisão, prosseguindo depois viagem para o interior do Estado.

A Sorveteria "Cruzeiro" foi inaugurada ontem

Realizou-se ontem, á tarde, a inauguração da Sorveteria "Cruzeiro", de propriedade da firma Afonso China. A nova Sorveteria está instalada numa das salas do Bar e Restaurante Cruzeiro, á Rua João Pessôa, tendo sido dotada de maquinismos especializados na preparação de sorvetes, cremes e refrescos.

O ato da inauguração teve a presença de familias, autoridades e representantes da imprensa, sendo digno de nota o acolhimento atencioso dispensado aos convidados pelo proprietário e auxiliares da "Cruzeiro".

No "São Pedro"
A partir de amanhã o grande filme religioso
"A Historia da Humanidade"

Tudo pronto para o reatamento de relações Brasil-URSS

Espera-se, ainda para esta semana, a comunicação a respeito, conjuntamente em Moscou e Rio de Janeiro

WASHINGTON, 27 (A. P.) — Sabe-se que estão virtualmente terminadas as negociações entre brasileiros e russos para o reinicio de relações diplomáticas entre os seus respectivos paises.

Espera-se que a comunicação sobre o reatamento de relações se faça esta semana, conjuntamente, em Moscou e no Rio de Janeiro.

Isto, provavelmente, será seguido por uma breve cerimonia em Washington, talvez na Embaixada Brasileira, com troca de notas entre os representantes dos dois paises.

As negociações teem sido conduzidas aqui pelo embaixador brasileiro Carlos Martins e pelo embaixador soviético Andrei Gromyiko.

O resultado imediato do reatamento de relações será o fortalecimento da posição brasileira na Conferencia das Nações Unidas sobre a organização internacional, em San Francisco, no dia 25 de abril.

Já com relações com a URSS, o Brasil estará em melhor situação para exigir, em cooperação com outros paises americanos, uma alteração nas propostas de Dumbarton Oaks, afim de se colocar um representante latino americano no Conselho de Segurança Mundial.

O DIÁRIO

Orgão dos "DIARIOS ASSOCIADOS"
Fundado a 15 de Setembro de 1939
ANO VI — NATAL, Quarta-feira, 28 de Março de 1945 — Nº 581

A 110 kms. além do Reno

Prossegue a arrancada americana--Nurenberg evacuada

AVANÇO VERTIGINOSO

LONDRES, 28 (AP) — Jornais de hoje anunciam que, segundo fontes que não se identificaram, as forças do 3º Exército Norte-Americano, do general Patton, já se acham a cerca de 110 quilometros além do Reno, na area de Wurzburg.

NENHUMA FRENTE SOLIDA

PARIS. 28 (AP) — Uma poderosa coluna do 1º Exército Americano irrompeu através das linhas alemãs e entrou em Limburg, 40 quilometros a noroeste do ponto onde o Terceiro Exército está lutando em Frankfort.

"Não há nenhuma frente sólida diante do 1º Exército", anunciou um despacho da frente de batalha, o qual acrescenta que "a ruptura das linhas inimigas foi realizada pela mais poderosa força de tanques já reunida na frente ocidental. A dupla ofensiva do 1º e do 3º exércitos está ameaçando dividir todos os exércitos germanicos no oeste. A frente ocidental está na iminencia de um gigantesco e completo colapso".

LIMPANDO DE INIMIGOS AS REGIÕES CONQUISTADAS

SUPREMO Q. G. ALIADO, 28 (AP) — Anuncia-se que as forças de infantaria estão avançando após as unidades blindadas limparem a cidade de Linburg, de forças inimigas, enquanto outras unidades blindadas aliadas estão avançando ao longo da super-estrada para sudoeste e atingiram um ponto um pouco ao norte de Wiesdanberpt e tambem importante suburbios de Frankfurt, denominados Schwanseim e Achisanuen, que foram limpos de inimigos.

MANIFESTAÇÕES EM VIENA CONTRA O NAZISMO

ESTOCOLMO, 28 (AP) — O Serviço de Imprensa anunciou que os alemães ordenaram a evacuação de Nurenberg. Por sua vez, noticias publicadas dizem que foram organizadas manifestações em Viena contra os nazistas.

LUTA EM FRANKFURT

PARIS. 28 (AP) — As forças blindadas aliadas estão lutando em Frankfurt, depois de capturar os suburbios de Shanhensh, Nederrae e Hachienauseni. Na área de Dillenburg e Frankfurt, os caças e bombardeiros aliados atacaram violentamente as concentrações de tropas e veiculos nazistas, dos quais destruiram mais de 600. Os alemães, além disso, foram tambem alvejados nas linhas de Ferropatego e depositos ferroviarios nas cidades fortificadas na zona das linhas de frente.

Tentativa de sobrevivencia do Integralismo

O SR. PLINIO SALGADO TERIA MANDADO INSTRUÇÕES AOS SEUS ADEPTOS

RIO — 28 — (Meridional) Conforme anunciou o "Correio da Manhã", acabam de chegar ao Rio, vindas de Portugal, as instruções do sr. Plinio Salgado para os integralistas. O matutino acentúa que o sr. Raimundo Padilha, funcionario do Banco do Brasil e destacado elemento da Ação Integralista, recebeu as referidas instruções que determinam a reorganização do partido sob o lema "Deus, Patria e Familia", que mandam abolir a saudação "Anauê" e estabelecem a participação do partido fascista nas proximas eleições.

DEIXOU A PASTA DO TRABALHO

RIO —28 — (Meridional) — O sr. Marcondes Filho deixou a Pasta do Trabalho, em face de incompatibilidade com o ministro da Guerra, informa o "Diario Carioca", acentuando que o sr. Agamenon Magalhães dirigirá as pastas da Justiça e Trabalho, devendo ser nomeado ministro interino da ultima pasta, segunda-feira.

Ouçam a Z.Y.B.-5 Radio Educadora de Natal

O "NEW-YORK TIMES" E A ARGENTINA

NOVA YORK. 28 (AP) — Referindo-se á decisão da Argentina, que declarou guerra ao Eixo, o "New York Times" diz: "A decisão deve ter sido dificil para o governo da Argentina. Veio inverter praticamente todos os passos anteriormente tomados por esse governo. Não é facil aos homens altivos agir assim, mas eles viverão bastante para verificar que foi o ato importante e mais sadio que praticaram. No mundo hoje, nenhuma nação mais pode manter-se isolada".

ANISTIA EM BREVE

Anuncia-se, porem, que terá restrições

Antes da reunião das oposições

RIO — 28 — (Meridional) Segundo anuncia a imprensa local, o Chefe do Governo deliberou decretar no dia 6 de Abril do corrente ano, isto é, antes da reunião das oposições coligadas, a anistia para os presos politicos. Informa-se que a medida não será como pretendem diversas organizações do territorio nacional, mas com algumas restrições.

Como o "Diario de Noticias" comenta o assunto

RIO — 28 — (Meridional) A proposito da noticia de que o sr. Getulio Vargas decretará brevemente a anistia a-fim-de impedir que os atuais candidatos á presidencia possam reinvindicá-la nos seus manifestos á nação, o "Diario de Noticias" adianta que a medida será parcial.

VÃO PUBLICAR MANIFESTO AS ESQUERDAS CEARENSES

FORTALEZA. 28 (Meridional) — Ainda esta semana será publicado um manifesto dos esquerdistas cearenses, segundo anuncia o "Correio do Ceará".

TOLBUKIN CONTINUA AVANÇANDO

A 36 kms. da fronteira da Suiça

MOSCOU — 28 — (AP) — As unidades do 3.º Exercito da Ukrania prosseguem em sua arrancada a oeste, através das defesas nazistas já rompidas e marcham sobre a Austria, enquanto mais ao norte outros exercitos sovieticos estão exterminando os remanescentes alemães que ainda lutam em Dantzig e Gdnya. As vanguardas do Tolbukhin encontram-se neste momento, a apenas 36 kms. da fronteira suiça.

Leiam "O DIARIO"

Terror e opressão em Pernambuco

A GESTAPO ETELVINIANA FINCA AS SUAS GARRAS NO POVO

MACEIO' — 28 — (Meridional) — Numa carta que iludiu a censura do interventor Etelvino Lins, aqui chegada, comunica-se que um regime de terror, odio e opressão sufocam Recife e outras cidades do interior do Estado de Pernambuco. A censura postal telegrafica aumenta diariamente, estando proibida a circulação, na cidade de Garanhuns, do "Jornal de Alagôas". Todas as pessoas encontradas lendo o citado orgão associado são presas.

O SR. ADEMAR DE BARROS DECLARA QUE E' UM ASSUNTO DE DIGNIDADE

O "O DIARIO" recebeu, hoje, o seguinte telegrama:

"RIO, 28 — O sr. Ademar Barros, ex-interventor de S. Paulo, escrevendo a um seu amigo aqui, diz o seguinte: "Não é possivel acompanhar outra candidatura, senão a do Brigadeiro Eduardo Gomes, sob pena de comprometermos nossa dignidade e nos arriscarmos a morte politica. — JOSE' AUGUSTO".

Convertida em diligencia uma solicitação do D.I.P.

E' NECESSARIO EXPLICAR A ESPECIE DE PROPAGANDA EM QUE VAI UTILIZAR O ADIANTAMENTO DESEJADO

RIO — 28 — (Meridional) — O Tribunal de Contas da União, na sessão de ontem, negou de inicio o registro do pedido de adiantamento no valor de 1.800.000 cruzeiros que lhe havia feito o Departamento de Imprensa e Propaganda. O Tribunal deliberou converter o julgamento do pedido em diligencia, uma vez que o DIP já não tem mais as atribuições que lhe eram reservadas. O relator do processo foi o ministro Pericles de Goes Monteiro, tendo tomado parte nos debates os ministros Oliveira Lima e José Americo. A importancia total solicitada pelo D.I.P. declarava que .. .. 1.200.000 cruzeiros eram para fazer propaganda, confissão que levou o Tribunal a considerar ainda mais indispensavel a diligencia ordenada, de vez que o presidente da Republica e o ministro da Justiça já tinham afirmado que o D.I.P. ficava restringido á tarefa simples de difusão cultural.

Parte e não juiz

Assis CHATEAUBRIAND

Tinha o general Dutra a eloquencia n'alma e a sabedoria ancorada nofundo do espirito quando recusou da primeira vez a candidatura á presidência que lhe foi oferecida.

Não desejava sepultar na luta das facções o prestigio e a autoridade da classe a que pertence. Que idéia mais tocante e mais alta do valor da unidade da força militar poderia inspirar o ministro da Guerra do que a sua intransigênte obstinação em não permitir que o seu nome servisse de bandeira de combate na campanha da sucessão do sr. Getulio Vargas? Aquelas "verdades eternas" da conciencia, a que se referia Villemain, deveram ter exercido uma influencia moderadora na alma virtuosa do organizador da F. E. B., no sentido de afastá-lo das tentações da politica, quando a sua presença nela só poderia explicar-se como penhor de concordia, e nunca de sizania.

Quando se fala em força armada, logo se pensa em ordem, em harmonia e indivisibilidade. País que tem exército, marinha ou aviação divididos não é nação, mas tapera. O exército só poderá servir de decoração ao poder de uma entidade, que é propria patria. A dignidade e a santidade do prestigio que ele desfrutar resultam do seu papel mesmo, o qual ultrapasse a tudo o que é flutuante, efémero, nas paixões e nos interesses individuais. A sua vocação é o que existirá de impessoal na majestade do culto pubico. O estilo do exercito e das outras corporações militares e o estilo do patriotismo. Ao pensarmos no exército, sentimo-nos dominados pelo privilegio de uma força capaz de levantar a nossa alma acima do que é contingente. Sereno, inflexivel, solitario, sem candidatos no meio da grande agitação que é uma luta em torno da magistratura supremos — como crescerá a autoridade da força de linha aos olhos dos brasileiros! Era o quadro do Brasil embelezado, por um tal exemplo, que nos permitia o general Dutra, quando ilustrava a sua recusa de ser o candidato, dizendo: — "Prefiro conservar o exército fora do torvelinho dessa luta".

Era claro que ao espirito lucido e justo do ministro da Guerra não sorria, quando nos batemos contra o inimigo externo, ver o Brasil tendo diante de si dividida a força que hoje é a expressão da nossa defesa contra as potencias totalitarias, autoras da agressão á sabedoria do país. Os calculos da politica não se misturavam ás preocupações gene-

(Continua na 8ª página)

O DIARIO

ORGÃO DOS "DIARIOS ASSOCIADOS"
Fundado a 15 de setembro de 1929

Diretor: João Calmon
Diretor-gerente: Edilson Varela

Redação, administração e oficinas: Rua Frei Miguelinho, 189 — Natal — Rio Grande do Norte — Endereço Telegráfico: "ODIARIO" — Telefone: 1809

ASSINATURAS:

Ano: Cr.$ 80,00. Semestre: Cr.$ 45,00. Numero do dia: Cr.$ 0,40. Numero atrasado: Cr.$ 0,60

Representantes no Rio: Serviços de Imprensa Limitada — Edificio Odeon (sala 902)
Em São Paulo: — Serviços de Imprensa Limitada — Rua 7 de abril, 241.

A correspondencia de ordem comercial deverá ser endereçada ao diretor-gerente de "O DIARIO"

O homem que não ri

Costa REGO

Você pensa, Joaquim, e pensa mal, que o sr. Washington Luis está rindo agora em Nova York.

Não, meu caro amigo... O sr. Washington Luis não ri.

Em quatorze anos de um exilio a principio compulsório e mais tarde voluntário, êle só tem merecido o respeito, se não a estima, de seus inimigos.

O exilio é para muitos uma triste amargura. Só os homens verdadeiramente superiores fazem desta provação uma atitude.

Aqui estou, para reclamar e retificar...

A principio, no tumulto e no afã que trouxe o drama de 1930, o sr. Washington Luis foi lapidado, mas continuou sempre o mesmo homem que um acontecimento houvera abatido, sem, contudo, eliminar.

Fóra do país, ser-lhe-ia lícito [illegible]idar. Não revidou, exceto em questões de fato, para esclarecer matéria de interêsse publico contra as deturpações intencionais dos vencedores. Com os vencedores não se justou jamais, a não ser pelo silêncio, um silêncio onde só há reserva de amor ao Brasil, um silêncio, em suma, que vale por tôdas as homilias, tão acentuado é traço de compreensão e comunicabilidade que estabelece entre o homem ausente e o seu povo. Um tal silêncio é incompativel com o riso, principalmente com o riso que promane da satisfação intima do desastre alheio, seja embora o desastre do adversário.

Os acontecimentos que o proscreveram das posições publicas não produziram no sr. Washington Luis o minimo espirito de facção. Ele não dividiu a pátria em duas metades, de uma das quais reivindicasse o uso e a posse. Seus correligionários não receberam, de sua palavra ou de sua pena, um só conselho do qual pudesse resultar a perturbação da unidade moral do país. Grande no govêrno, grande na queda, êle permaneceu grande em sua omissão, de modo que hoje o vemos com uma espécie de justiça espontanea e instintiva, que exclui a hipótese de que o admitamos a rir — até mesmo simplesmente a sorrir — das desgraças em que vivemos.

De resto, essas desgraças apenas repetem o velho mundo, com suas angustias, suas ilusões e seus enganos. O sr. Washington Luis as conheceu mesmo no poder.

O exercicio do poder fora os insignificantes de vaidade, mas tempera os fortes de filosofia, isto é de um senso superior da vida, onde cabem as indulgências mais surpreendentes.

Do sr. Washington Luis se poderia dizer que não teve os defeitos indispensáveis para ser presidente da Republica em nosso regime. E' que êste homem só tinha os defeitos de suas qualidades. Provou-o no poder. Prova-o ainda fora do poder.

Nenhum de nós, entre os que lutamos na vida publica, sofreu mais do que êle em 1930. Nenhum de nós, também, é hoje menos escravo de suas paixões pessoais. Paixão êle a tem, uma unica: a paixão do Brasil. As ocorrências dêstes ultimos quatorze anos desiludiram inumeros heróis triunfadores. Sôbre sua alma, naturalmente e singelamente equilibrada, nenhum fato gerou o desanimo ou o gôsto frio da vingança.

O sr. Washington Luis fez como Disraeli, que esquecia o nome dos amigos infiéis escrevendo-os em uma pequena tira de papel, que depois metia na gaveta e ficava perdida... Não cultiva o ódio contra ninguem. Não conhece seus inimigos, como não reconhece certos velhos amigos. Não ri... Não ri nem mesmo dos homens. Não riria dos sofrimentos do país.

Assim, meu Joaquim, é inexata — além de ser profundamente injusta — a suposição constante de sua carta. O sr. Washington Luis não ri, não chora, não esperneia; espera... Não espera mais "a justiça de Deus na voz da História", porque esta foi feita. Espera apenas que tenhamos juizo e saibamos amar o Brasil tanto quanto êle a cada passo nos mostra que o ama.

NÃO ACREDITA NA SUBSTITUIÇÃO

FORTALEZA, 28 (Meridional) — Falando á reportagem dos "Diarios Associados", o interventor Menezes Pimentel teve as seguintes expressões: "Não acredito no boato da minha substituição. O presidente Getulio Vargas sempre foi correto comigo, ouvindo-me antes de qualquer decisão de interesse para o Ceará".

O caso do "Diario de Pernambuco"

J. E. de Macedo SOARES
"Copyright dos "D. A."

Temos já diante dos olhos a prova e a contra-prova da muita razão que assistia aos brasileiros augurando muito mal da submissão do sr. general Garpar Dutra ao plano dos agentes da ditadura, utilizando o seu nome num simulacro de candidatura presidencial. A' primeira prova que emerge é o embaraço em que a manobra do Benedito pôs o sr. ministro da Guerra para se desempenhar dos compromissos assumidos perante a nação de lhe assegurar as liberdades basilares do regime democrático. E esses compromissos não envolviam apenas a palavra do sr. general Gaspar Dutra, pois eram tomadas em nome do próprio Exército e representavam o penhor da sinceridade do comando e da administração militares nas promessas de restauração dos nossos direitos politicos e juridicos, feitas aos soldados que se batem e sangram por êsse ideal nas frentes da guerra européia.

Todo o país reconhece os serviços que o sr. general Gaspar Dutra prestou á causa da liberdade tangendo a ditadura pelos caminhos da restauração constitucional, nos quais a imprensa acabou por surpreendê-la, derrotando-a completamente. Se não fôsse o generoso apoio do chefe do Exército, não teriamos triunfado nas escaramuças e operações de contacto que, transformando-se inopinadamente em [illegible]e frontal, puseram por terra os poderes da ditadura. Sempre que a bestialidade da censura apelava para o simulacro de eis adequadas nos seus fins de vioência, o sr. ministro da Guerra interpunha-se, amaciando a burocracia irresponsável no seu zêlo de servir as pessoas do govêrno.

Assim, a constancia, o zêlo, o patriotismo do sr. general Gaspar Dutra acabaram por criar na sua nobre Corporação um ambiente de justiça á lealdade de seus propósitos. A tradição democrática e o instinto de liberdade do Exército permitiram-lhe que se sentisse bem sob sua chefia — unificando-se a grande classe militar na confiança do país.

Esse trabalho de energia e de paciência comprometeu-se gravemente quando a manobra do Benedito paralisou o chefe do Exército, rendido á discrição dos interêsses da ditadura. E a contra prova dos maleficios dessa submissão não se fêz esperar, vindo da propria fortaleza de cangaço ditatorial, que é hoje a interventoria federal no Recife.

Há um mês atrás o chefe do Exército esmagava a pretensão do "Dip" de reduzir esta fôlha ao silêncio, cortando-lhe o papel em que se imprime. Se nessa época se verificasse o estupido bloqueio que Etelvino monta ás portas do "Diário de Pernambuco", era mais do que provável uma intervenção rigorosa do sr. general Gaspar Dutra em favor da liberdade de imprensa tolhida pelo agente da ditadura. E por que, nao obstante os graves compromissos do Exército com a restauração integral da ordem juridica e das liberdades publicas — por que o sr. general Gaspar Dutra se mantem em silêncio diante da insuportável violência? Porque o sr. general Gaspar Dutra, sendo candidato nos quadros do regime discricionário, perdeu perante êles o direito de os corrigir nos seus excessos, fazendo justiça ás suas vitimas.

Eis aí como o caso do "Diário de Pernambuco" mostra a natureza da inibição do chefe do Exército diante da

(Continua na 7ª página)

Estão passando os tempos do oprobrio

Ha três seculos, se levantaram os pernamburanos para expulsar do solo da gloriosa provincia o invasor holandês. O Brasil inteiro sabe de cór todas essas paginas imarcessiveis, que são dos mais bélos brazões da nossa historia, da nossa consciencia de liberdade e de soberania. Paginas que culminaram com as batalhas de Tabocas e Guararapes.

Vem daí, desses dias épicos e legendarios, a tradição ativa de Pernambuco dentro do Brasil.

o o o

Pois é, não sabemos por que incrivel ironia da sorte, justamente no tricentenario da libertação do bátavo, que a terra de Nabuco e José Mariano se vê a braços com um governo de truculência e ilegalidade, que lhe suprimiu todo o exercicio das liberdades publicas, sem as quais a vida não vale apenas ser vivida. Um governo que manda matar estudantes no meio da rua, que espingardeia o povo, que fecha jornais, que persegue intelectuais, que deporta adversarios; que, afinal, segundo a palavra oportuna do escritor pernambucano Alvaro Lins, transformou Pernambuco num campo de concentração; ou, ainda, de acordo com o julgamento do politico e estadista pernambucano Carlos de Lima Cavalconti, transformou Pernambuco numa espécie de territorio ocupado.

o o o

Sabemos, entretanto, com essa mesma certeza e essa mesma fé que temos no destino grandioso de nossa patria, que os dias da violencia em Pernambuco estão contados.

Etelvino de tal, preposto domestico do "china gordo", do notavel e terrivel poema de Manuel Bandeira, é, apenas, uma estrela cadente.

Os tempos de oprobrio da ditadura estão passando e dêles não restarão, mais, no futuro, para todos os brasileiros, senão uma grande repulsa e uma grande vergonha.

Almas sórdidas

Austregesilo de ATHAYDE

Durante quinze anos glosou a ditadura o móte da incapacidade, da falta de patriotismo e do abastardamento de carater do mundo politico brasileiro.

Aí estão os discursos, as entrevistas e os manifestos, em que o ditador, que nunca foi outra coisa senão politico vivendo da politica, maltrata a grei donde saiu e a quem no final das contas, deve o longo cargo, com os seus ocios, honrarias e prebendas.

Contra os politicos e os seus partidos fez a baixa demagogia de que resultou o golpe fascista, tramado no compadrio do integralismo, com o proposito de engulir como Pantagruel, juntamente com os verdes e os vermelhos, os restantes matizes do arco-iris.

E ainda não faz muito, redundando nas velhas calunias contra os politicos, cobriu-os de baldões e insultos, apontando-os como inimigos da patria, leguleios em ferias, corroidos de soltas ambições, sem outro pensamento que não fosse arrebatar-lhe o poder, para se refestelar nos negocios, vantagens e vulutuosidades sue ele proporciona aos seus exploradores.

xxx

O realejo da ditadura moeu, anos a fio, por intermedio dos seus fradiqueiros e sabujos, o velho conto de que era necessario salvar o país das mãos rapaces dos politicos, esquecendo que não procediam de outra laia os que se instalaram sobre os tesouros publicos, três lustros de contado, durante os quais não obravam mais do que politicagem, protegidos pela escuridão da censura.

Bugios que não olhavam a extensão da propria cauda e indo largo e fundo na capina da roça, insistam em dizer que a culpa era dos que estavam de fora, olhando em silencio compulsorio os banquetes sardanapalescos...

Nunca houve maior cinismo do que os da pandilha, montada quinze anos nas melhores remunerações e nos mais rendosos negocios, insistindo em clamar que se afundava no queijo para defendê-lo contra os seus adversarios, a quem não era dado sequer perceber o cheiro da pitança...

xxx

E ainda estranham, em impetos de sagrada indignação, que os politicos marginados não queiram agora se pôr a serviço da ditadura.

Pois se ontem eram apenas uma malta de preguiçosos, desordeiros e sanguessugas do Estado, como pedir-lhes que fiquem agora com os seus crueis detratores e esqueçam as verrinas, com que a tirania justificava a sua expulsão da vida publica do Brasil?

Precisava que fossem desbriados além da conta e como lacaios depois de cobertos de injurias voltassem á copa do patrão, engajados outra vez nos interesses do seu quintal.

Os politicos que sob qualquer pretexto se amezendarem com a ditadura justificam o conceito desprezivel em que ela sempre os teve.

Teem de fato a alma sordida.

Austregesilo de ATHAYDE

CRONICA DO RIO

A aula que não vou dar

Genolino AMADO

A' vespera de retornar á minha velha catedra de professor secundario, fiquei pensando que motivo de estimulo, que elemento de confiança no valor do estudo e da inteligencia, deveria levar á gente moça nesse reinicio de atividade educativa. Bem sei quanto facilita a obra do mestre a sugestão incentivadora de um exemplo que desde a primeira aula empolgue o espirito dos alunos. Por isso mesmo, dedico sempre a lição inaugural dos meus cursos de Historia a um grande vulto humano que pela força criadora da cultura se tenha imposto ao profundo reconhecimento da patria e á admiração universal.

Ora, no alegre alvoroço de voltar a encontrar-me com os discipulos, de lhes sentir o entusiasmo adolescente pelas coisas belas da vida, acreditei — ó imperdoavel ingenuidade! — sue nenhum assunto seria mais apropriado para a abertura do ano letivo do que Rui Barbosa. Na sua luta surpreendente e no seu triunfo maravilhoso, na sua epopéia e na sua gloria, teriam os jovens uma prova decisiva de quanto pode o mérito intelectual, do respeito que inspira o saber empenhado no bem publico, da veneração ainda hoje devotada á figura solar que nas eletrizantes campanhas democráticas exprimiu a alma nacional e na defesa dos anseios fundamentais da civilização consagrou diante do mundo o nome do Brasil.

Compondo na memoria a aula que pretendia dar, dentre em pouco estava eu proprio dominado pela aventura prodigiosa daquele que foi o perfeito mestre e o estudante perfeito. Via-o curvado sobre os livros, filho pobre de humilimo burocrata, a compensar o esforço paterno para sustentá-lo no colegio com a aplicação extraordinaria e o ardente desejo de tudo aprender. Via-o, rapazinho ainda, a lançar-se na campanha abolicionista com um discurso que anunciava a eloquência incomparavel, a mais intrépido e potente que já bradou pelo povo nas palavras do nosso idioma. Via-o na honradez militante do ad-

(Continua na 6ª pagina)

Noticias Oficiais

O sr. Interventor Federal assinou, ontem, decreto prorrogando o prazo para pagamenti do primeiro trimestre do Imposto sobre Industrias e Profissões e em todo o territorio do Estali.

Dois pracinhas da F.E.B. mandam pedir moças

COM A FEB NA ITALIA, fevereiro, (de Joel SILVEIRA, correspondente especial da Agência Meridional) — O pracinha mexeu no bolso e me entregou os quatro telegramas vindos do Brasil, já amassados de tanta leitura. Me disse:

— O senhor pode contar a historia, contanto que não fale no meu nome nem no nome de minha noiva.

E'ramos visinhos de cadeira no modesto cinema da cidadezinha onde se encontra o nosso "QG" recuado. Faltara eletricidade, como sempre acontece, e haviam acendido luzes de carbureto em cima do palco e na porta de entrada. Estávamos esperando pelo filme (o velhissimo "Picolino", de Fred Astaire) há mais de vinte minutos. Conversamos sôbre vários assuntos e o pracinha me contou o seu grande feito:

— Uma noite dessas eu estava muito triste. Sai com um amigo e fomos beber um vinho qualquer no "Fox-Hole". "Ele chama de "fox-hole" a um pequeno e sórdido bar que existe na praça da Matriz, e que fica aberto até ás 10 da noite). Ficámos os dois, eu o meu amigo, um tempo enorme falando das coisas e pessoas que haviamos deixado no Brasil. Ele me perguntou se eu era noivo. Respondi que não, mas que tinha uma namorada. Meu amigo então indagou se eu gostava dela. Respondi que gostava muito. "Então por que você não fica noivo? Eu já tinha feito aquela pergunta a mim mesmo uma porção de vezes — não havia razão para não ficar noivo. Me decidi ali mesmo. Pedi papel ao homem do bar, tomei emprestada a ceneta-tinteiro de um "paisano" e mandei á mãe da pequena o seguinte telegrama: "Lamento circunstancias peço folana casamento stop Aguardo resposta satisfatoria stop" Meu amigo confessou que também tinha uma namorada, e que também gostava muito dela. Chegou, então, minha vez: "Porque você não faz como eu?" Ele não vacilou, e escreveu também um telegrama para a futura sogra, nestes termos: "Estou bem muitas saudades peço fulana casamento".

Nove dias depois o pracinha do primeiro telegrama recebeu a resposta, via "Cable & Wireless". Dizia assim: "Fulana aceitou pedido todos compartilhando contentamente formulam votos felicidades". Quem assinava era a futura sogra. O pai do pracinha também telegrafou: "Todos contentissimos noivado felicidades stop" A mãe do pracinha foi mais sóbria. Em vez de um "cable" de 60 cruzeiros, mandou um telegrama cifrado, desses que custam 12 cruzeiros e que chegam com numeros encobrindo frazes. A mãe do pracinha usou a combinação ... 116-123-40, que quer dizer "Parabens e duradoura felicidade para ambos. Congratulações. Afetuosos votos de todos nós". O telegrama mais querido, porém, foi o da propria noiva, uma musica inteira resumida na combinação 120-6-42: "Desejaria achar-me contigo neste raro momento todos meus melhores votos para que estejamos juntos em breve. Mais do que nunca estás agora em meu pensamento. Beijos".

Quanto ao amigo do pracinha, ainda não teve resposta alguma, mas explica-se: é que sua noiva é uma senhorita de residência distante, no interior de Mato-Grosso. E sabemos perfeitamente que casamento, no interior de Mato-Grosso, não é uma coisa que se revólva através de simples combinações telegráficas.

O pracinha me conta sua história, e eu lhe pergunto depois se êle pretende se casar também por telegrama.

— Depende da guerra. Mas não acredito que os aliados façam uma "ursada" comigo e me obriguem a casar por procuração.

Chantage á vista!

Fernando Abbott GALVÃO

Creio que jamais haja reinado tamanha confusão nos arraiais da Ditadura. Ainda não decorreu uma quinzena do lançamento da candidatura oficial e os responsaveis por ela já lhe não votam o seu entusiasmo. Como explicar o fato, se as oposições coligadas têm cada vez mais possança e dispõem de uma orientação clara e sem subterfugios? Pretenderão eles acaso abandonar a luta ou preferirão fazer como os seus émulos nazistas de além-Reno, lutando até ao fim, uma luta de guerrilhas, de tocaias, de "underground"?.

Eles adotarão êsse ultimo alvitre e a evidência disso está nos conluios que a truculência do ministro da Justica cumpliciada com a boêmia espiritual do sr. Marcondes Filho tem forgicado nestes ultimos dias. O gabinete do Monroe e a "garconniére" do advogado de falências fraudulentas têm estado constantemente de fogos acesos. Ambos delegaram suas atribuições administrativas para engendarem mil planos mal enjorcados, com a finalidade precipua de manter a ditadura, sob qualquer pretêsto que sirva para resguardá-la. Tudo indica que tenham sido êsse pernambucano e êsse paulista os elementos escolhidos pelo Ditedor, para organizar a nova farsa, desta vez com cortesias á extrema esquerda.

Eles têm cumprido fielmente as ordens do patrão e o resultado ai está. Os agentes dos dois ministérios viajando pelo país, á custa do govêrno, procurando lançar a desordem social e provocar a perturbação da ordem, unicos recursos para salvar — ou, antes, para tentar salvar — a Ditadura. E isso não são conjeturas nem prognósticos sombrios e pessimistas, mas realidade verificavel. Têm-se observado em diversos estados, Minas, por exemplo, manifestações com fins inconfessaveis, orientadas por elementos reconhecidamente desordeiros e governistas que, geralmente acabam aos gritos de "Queremos Getulio"!, seguidos de depredações e violências.

Por aqui, pelo Rio Grande do Norte, tivemos os agentes do sr. Segadas Viana fomentando uma greve dos operários de salinas, para, no fim, o governo surgir com um decreto milagroso, protetor, com grandes finalidades sociais a preencher. Os delegados regionais do Ministério do Trabalho, êsses têm andado ativos e já conseguiram documentos "expontaneos" de solidariedade ao Ditador, embora convidando a retirarem-se os presidentes de sindicatos que se negaram a assiná-los ou substituindo os recalcitrantes por fascistas notórios.

No domingo, promoveram uma festa no Sindicato dos Estivadores de Recife. Pelos aplausos que escutei através do radio devia de haver pouca gente. Mas houve muitos oradores de péssimos discursos, inclusive um do sr. Novais Filho, um de um doutor analfabeto que dirige o SERAS de lá, e, no fim, um outro do presidente do sindicato, que gravemente doutrinou sobre Direito Constitucional, "explicando" as finalidades de um parlamento, as atribuições de um presidente, tudo igualzinho á cartilha do Estado Novo. Em todos êsses discursos, o Ditador era o pai da pátria, o salvador da democracia social, o redentor das massas e uma porção de coisas que a adulação engendra.

Onde o candidato oficial? Abandonaram o nobre ministro da Guerra? Não abandonaram o respeitavel cidadão porque nunca estiveram com êle. Estão fazendo do claro soldado um pano de boca para encobrir as suas evoluções, os exercicios de ordem unida, com a massa anestesiada. Anestesiada é o têrmo porque êsse devotamento não tem amparo e essa gratidão não tem motivo: resulta de uma organização desmoralizada de deturpação sistemática da verdade.

Este governo não lhes deu nada e tirou-lhes tudo. Fingiu dar-lhes uma legislação avançada, que se não cumpre, fixou-lhes salário minimo" e os brindou com providenciais institutos de previdência social. Em compensação, porem, com a inflação, aumentou o custo da vida de 300 % e mais, e emprega as extorsivas contribuições, que lhes furta, na construção de arranha-céus no Rio e no financiamento de obras com a Quitandinha.

E será acaso novidade entre nós a legislação social? E' velha como a Republica. Em 23-7-90 Deodoro assinou um decreto que regulava o trabalho de menores e, em 1919, na plataforma de Rui Barbosa, já se encontram ítens sôbre salário minimo, casas para operarios, garantia de salário durante certo periodo da gravidez e depois do parto e muitas outras coisas que o sr. Getulio Vargas diz ter inventado.

A' essa época o excelso Rui já se declarava partidário da democracia-social.

Tudo isso são tramas insidiosas, miseráveis conluios, para impedir que a Nação vá ás urnas, escolher um dos dois nobres candidatos. Está claro que é uma chantage com as outras, desta vez, para o estabelecimento de uma ditadura de classe. Se os chantagistas perseverem nesse intento, urge que se extirpe o mal pela raiz.

COMPREM PELO REEMBOLSO POSTAL

'PERFECTA'

ANCORA 15 RUBIS

A Maravilha da técnica suiça moderna

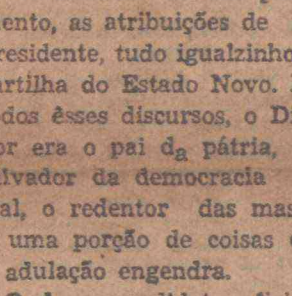

PARA HOMENS — Igual ao modelo:
Caixa folhada .. .. .. Cr$ 700,00
Caixa aço inoxidavel .. Cr$ 560,00
FORMATO REDONDO
Caixa folhada .. .. .. Cr$ 520,00
Caixa aço inoxidavel .. Cr$ 400,00
PARA SENHORAS — Igual ao modelo:
Caixa folhada .. .. .. Cr$ 500,00
Caixa aço inoxidavel .. Cr$ 450,00
FORMATO REDONDO:
Caixa folhada .. .. .. Cr$ 450,00
Caixa aço inoxidavel .. Cr$ 380,00

IMPORTANTE — Cada relogio leva certificado de garantia. Faça hoje seu pedido pelo reembolso postal ou contra cheque.

CASA MASETTI
A CASA DOS BONS RELOGIOS
(FUNDADA EM 1890)
Rua Seminario, 131, — Rua. Marconi, nº 44
São Paulo

Cronica Social

ANIVERSARIOS

HOJE

Senhores

Raimundo Paulino de Souza. funcionario da C. F. L. N. B.

— Jobel Tinoco, funcionario da Contadoria Seccional da Casa da Moeda, no Rio de Janeiro.

Senhoras

Aurea de Brito, esposa do sr. Francisco de Brito, industrial e proprietario nesta cidade.

— Helena Gurgel Guedes, esposa do sr. Jaime Guedes. presidente do Instituto do Café, no Rii le Janeiro.

— Aline Martins Campos, esposa do sr. Geraldo Campos. funcionario do Instituto de A. e Pensões dos Comerciarios.

— Helena Cico Lima, esposa do dr. Nestor dos Santos Lima, presidente do Instituto Historico e Geografico e do Conselho Penitenciario. deste Estado.

— Olga de Menezes Pastel, esposa do sr. José Pastel, sargento da Força Policial do Estado.

— Maria de Lourdes Menezes Cobral, esposa do sr. João Cabral Filho, inspetor Geral do Instituto do Sal.

Senhoritas

Zelia e Lelia Santiago. filhas do sr. Sergio Santiago, funconario do Colegio Estadual, e de sua esposa d. Sefora Ramos Santiago.

VIAJANTES

Dr. Raimundo Brito — Em avião da Panair. chegou, ontem, a esta capital. o dr. Raimundo Brito, chefe da

(Continua na 6ª pagina)

FARMACIA SANTA CRUZ

COTY:

Perfumes granfininissimos de

COTY

Extratos de luxo
Estojos com perfumes
Loção
Agua de Colonia
Brilhantina

JOHNSON'S:

A chegar, breve
Modess
Creme Pond's
Estôjos infntis
Creme e oleo para crianças
Talco
Sabonetes
Escovas
Estojos maternais

Tinturas para cabelo
Tintura Fleury
Sen Sen para perfumar o halito
Petrolcos
Baton e Rouge — VAN-ESS
Talco
Pó de arroz
Escovas e Pastas
Sabonetes

Grande sortimento de especialidades farmaceuticas

Laboratorio para rigorosa manipulação

SANTA CRUZ

Rua Dr. Barata nº 150

FONE 1620

Na Farmacia Santa Cruz o preço é menor

ATIVIDADES DA TURMA "QUEREMOS GETULIO"

RIO, 27 (Meridional) — Um matutino informa que a turma "Queremos Getulio" cintinua agindo, fazendo sinuosa propaganda junto aos trabalhadores, acrescentando-se que o cobrador do Sindicato dos Trabalhadores de Panificação e Confeitarias, daqui, foi incumbido de catequisar os trabalhadores de sua classe.

ENCONTRO JOSE' AMERICO FRANCISCO CAMPOS

RIO, 27 (Meridional) — O sr. José Americo manteve ontem, demorada palestra com o sr. Francisco de Campos. Foi este o primeiro encontro entre os dois politicos, desde a implantação do Estado Novo.

Plantão de Farmacia

28 " " Queiroz
29 " " Monteiro
30 " " Maia
31 " " Santa Cruz

Pequenas histórias do D. I. P.

Paulo MONCORVO

(Distribuido pela "Meridional" para os "D. A.")

III

RIO, (Meridional) — Nunca houve no DIP uniformidade nas suas proibições. Elas sempre variavam de acordo com as contigências da época. E tambem não obdeciam a mesma norma para os jornais e agências noticiosas. Porisso, muitas vezes o jornalista "driblava" a ordem dipeana e o jornal podia publicar algo contrariando aquelas determinações. O secretario da folha infratora — já sabia — no dia seguinte e as vezes no mesmo dia, era severamente admoestado pelo cehfe da censura. Apresentava várias desculpas e prometia não cair em outra. Já se vê que, passado certo tempo, ele voltava á cena com outro assunto que anteriormente havia sido vetado. Nova admoestação. Nova desculpa. E o tempo ia passando á espera de milhares de dias...

O DIP E AS AGENCIAS TELEGRAFICAS

Mas com as agências noticiosas a coisa não corria assim. Todo seu noticiario, antes de ser submetido á censura previa do DIP. Sem o imprescindivel "visto" do censor", o Telegrafo Nacional, ou o estrangeiro não podiam transmitir uma só palavra sôbre qualquer assunto. Nem mesmo noticias esportivas. Nem mesmo telegramas particulares — de parabens ou pesames que levassem o carimbo de uma agência. E' que o Telégrafo, apavorado com as determinações do orgão da censura, temia transmitir qualquer materia que partisse de uma agência informativa. Esta é a razão pela qual muitas noticias publicadas nos jornais não podiam ser enviadas para o interior do Brasil. Os jornais "driblavam" vez em quando o DIP. Mas isto não podia fazer as agencias noticiosas.

O EXEMPLO BAIANO

Em 1943, a Bahia debatia-se em grave crise. A falta de transporte e outros tatores decorrentes da guerra transformaram aquele próspero Estado num reduto de miséria. Que fez a sua Associação Comercial? Enviou ao Rio três emissários que apresentaram ao sr. Getulio Vargas um fundamentado memorial expondo a situação angustiosa da "Bôa Terra" Tudo com dados estatisticos. Um vespertino publicou um resumo do relatorio e entrevistou um dos signatarios do mesmo. Claro é que as agências informativas, correspondentes de jornais em Salvador, enviassem para a capital baiana um relatorio das atividades de seus delegados. Ai então surgiu o DIP. "Nada, nada sobre a situação baiana". Todo telegrama referente ao assunto era sumariamente vetado. Conclusão: quando os representantes da Asociação Comercial da Bahia chegaram ao seu Estado, tiveram de dar minuciosas explicações sobre sua viagem ao Rio. Porque o silência que se fizera durante a sua permanencia na Cidade Maravilhosa dava a impressão de que êles estivessem aqui gosando as delicias de Copacabana ou o ar puro do Alto da Boa Vista...

VETADO O CORONEL MAYNARD

O que acima ficou dito, porém, não é nada. Fato idêntico sucedeu com o coronel ôMaynard, interventor em Sergipe, Estado onde agora estão sendo fechados varios jornais da oposição. Viera êle ao Rio em novembro de 43 tratar, entre outros problemas, da energia elétrica para Aracaju". Atravessava a capital sergipana momentos de angustia com a falta de energia, em consequência do estado precario de seus serviços de luz e fôrça. A falta de energia eletrica tinha atingido todas as atividades, inclusive o fornecimento de água potavel á população.

O coronel Maynard foi abordado por um jornal oficioso e contou o que estava ocorrendo no seu Estado. Tal rios da Associação Comercial como acontecera aos emissabaiana, as palavras do interventor sergipano não puderam ser divulgadas nos demais Estados do pais. A censura, mais uma vez, tolhiu as agências telegráficas.

PEROLAS DO DIP

Antes de terminarmos, vale a pena transcrever algumas ordens do DIP até 11 de novembro de 1943.

Em 26 de agosto todas as agências informativas recebiam a seguinte determinação: "Nenhuma agência telegrafica poderá mandar para os Estados, "PRESS" ou qualquer telegrama sem o "visto" da Divisão de Imprensa do DIP. Os telegramas a as "press" deverão ser feitos com mais uma via, a qual ficará arquivada no DIP. Os mensageiros deverão chegar ao DIP com a antecedencia necessaria afim de que o censor possa ler o noticiario".

— Nada, absolutamente nada, sobre a revista "SEIVA", da Bahia. (A referida revista havia publicado uma entrevista do general Manuel Rabelo e por isso tivera cessado o seu registro).

— Nenhum ataque a governo de pais que mantenha relações com o Brasil. (Espanha)

— Trigo, no Rio Grande, só divulgar o fornecido pela Agência Nacional.

— Qualquer noticia sobre o suborno verificado na Coordenação da Mobilização Economica em São Paulo, só o que a Nacional mandar.

— Telegramas enviados ao Presidente da Republica, só os fornecidos pelo Catete.

— Nenhum comentario sôbre a visita do prefeito Dodsworth a Minas.

— Sobre a vista de Estudantes ao ministro Marcondes Filho, só o que for distribuido pela Agência Nacional.

— Nada sôbre a entrevista do sr. Brito sôbre açucar.

— Nada sobre o pentálogo de aspirações trabalhistas de Porto Alegre apresentado ao presidente Vargas.

— Proibida a divulgação de um telegrama de Manáus que se refere a escassez de generos alimenticios.

— Nada, absolutamnte nada sobre os acontecimentos em S. Paulo, inclusive o fechamento da Universidade, nem mesmo notas oficiais distribuidas pelo Govêrno daquele Estado. Só pode ter curso o noticiario distribuido pelo DIP. (Tratava-se da famosa passeata de estudantes, dissolvida a bala pela policia paulista então chefiada pelo sr. Coroiolano de Goes e que culminou com a morte e ferimentos em academicos, inclusive a depredação do Centro Acadêmico XI de Agosto.

— Toda materia recebida no Rio pelo telefone está sujeito á consulta previa.

— Toda materia enviada pelas agencias e correspondentes pelo telefone do Rio para outros Estados está sujeita a censura previa.

Atenção

PRATOS E BANDEIJAS DE PAPELAO, em todos tamanhos. Não faça suas compras sem primeiro visitar a sua "LOJA DE LIVROS" 51 Trav. Aurelíano 51. Fone 16-28

INDICADOR PROFISSIONAL

MEDICOS

DR. ETELVINO CUNHA
(Curso de aperfeiçoamento no Rio de Janeiro e São Paulo)
Assistente do Hospital Miguel Couto
DOENÇAS DE SENHORAS — PARTOS
Ondas ultra-curtas, Bisturi Eletrico, Eletrocoagulação, etc.
CONSULTORIO: Rua Cel. Bonifacio, 222 (Ribeira) Das 15 ás 18 horas — FONE 1082 — RESIDENCIA: Praça André de Albuquerque, 574 — FONE, 1279

Tratamento e operações das doenças dos OUVIDOS, NARIZ E GARGANTA
DR. CLEODON TAVARES
Auxiliar tecnico e ex-assistente interino da Cadeira de Oto-rino-laringologia da FACULDADE DE MEDICINA DO RECIFE e assitente do HOSPITAL PEDRO II, (Recife
Consultas das 15 ás 18 horas
Consult.: Dr. Barata, 6882 — 1°
Res.: Voluntarios da Patria, 896

HEMORROIDAS
CURA RADICAL
Sem operação e sem dor — Doenças Ano-Retais e do tratamento dos estreitamentos do reto pelas dilatações diatermicas
PARTOS
DR. L. BANDEIRA DE MELO
ESPECIALISTA
Consultorio: Praça Augusto Severo — 250 — 1° andar — Salas 2 e 3
Expediente: de 2 ás 6 diariamente
Residencia: Rua João Pessôa, 151

DR. ANIBAL MEDINA DE AZEVEDO
Diplomado pelo "Instituto Oswaldo Cruz" (Manguinhos)
ALERGIA
Diagnóstico e tratamento das doenças alérgicas (Asma, colites, enxaquecas, dermatóses, etc.
ANALISE CLINICAS
exames de Urina, Sangue, Féses, Pus, etc.
Av. Rio Branco n° 612 das 15 em diante

DR. OLAVO MONTENEGRO
Curso de aperfeiçoamento no Rio de Janeiro
CLINICA MEDICA E PEDRIATRICA — DOENÇAS DA NUTRIÇÃO E GLANDULAS ENDOCRINAS, OBESIDADE, MAGRESA, DIABETES, REUMATISMO
Regimens alimenticios
Consultas das 15 ás 18 horas
Consultório: Rua Cel. Bonifacio, [illegible] — Telefone, 1085
Res. Av. Deodoro, [illegible] — Tel. [illegible]

DR. MIRABEAU PEREIRA
CLINICA DE CRIANÇAS
Ex-médico estagiário no Inst. Nac. de Puericultura, Rio, — Ex-interno do Azilo de Expostos, Bahia
CONSULTORIO: Rua Amaro Barreto, 1311 — 1° — Sala 3
Das 14 horas emdiante.
RESIDENCIA: Rua Amaro Barreto, 1.[illegible]
ALECRIM

DR. MANOEL VITORINO
ESPECIALISTA
DOENÇAS DO SISTEMA URINARIO (ambos os sexos)
Doenças do sistema genital masculino
OPERAÇÕES
Doenças venereas em geral
Consult.: Rua Cel. Bonifacio n° [illegible] — Natal — Telefone 1428

DR. GONÇALO MENDO VIDAL
CLINICA VETERINARIA
Residencia: Ferreira Chaves n° 181
Edificio Fernando Costa' das 12 ás 17 horas, sábado das 8 ás 12 horas
Pensão Natal: das 7 ás 10 e das 17 ás 20 horas

DR. CRESO BEZERRA
CHEFE DO SERVIÇO DE CLINICA MEDICA DA POLICLINICA
Clinica médica de adulto — Clinica especializada do Aparelho Digestivo
COULTORIO:
Av. Rio Branco, 652 — 1° Horario — 14 ás 16
Residencia — Rua da Conceição, 881 — Fone, 1254

DR. ALVARO VIEIRA
Chefe da Clinica Cirurgica do "Hospital M. Couto"
Cirurgia Geral Doenças de Senhoras — Eletricidade Médica
Eletro-coagulação — Ondas Curtas — Bisturi Elétrico
Consultório: Av. Duque de Caxias 114 Fone, 1234
Horário: Das 14 horas em diante
Residencia: Av. Getulio Vargas — 750 Fone: 1428

DR. JOAQUIM LUZ
ESPECIALISTA
Doenças de Senhoras — Partos — Ondas curtas, eletro-coagulação, bisturi elétrico
Consultas — Das 14 horas em deante
Consultório — Rua Ulisses Caldas, 88 1° And. — Residencia Av. Deodoro, 701

GABINETE MEDICO DENTARIO
DRA. ALIETE ROSELLI
CLINICA MEDICA E GINECOLOGICA
Consultas: 9 ás 11 e 15 ás 18
ODETE ROSELLI
CIRURGIA-DENTISTA
Consultas: 8 ás 11 e 15 ás 18
Telefone, 1181
[illegible] Jaguaribe [illegible]

JOANA DA ROCHA LIMA
PARTEIRA
Diplomada pela Faculdade de Medicina do Rio de Janeiro
Ex-assistente do Hospital Pro-Matre e Maternidade Escola
Residencia: Av. Rio Branco 879 — Natal

LINDAURA DA CAMARA FILGUEIRA
PARTEIRA
Diplomada pela Faculdade Nacional de Medicina da Universidade do Brasil
Ex-interna dos hospitais: Beneficência Espanhola, Médico-Cirurgico e Maternidade das Laranjeiras
RESIDENCIA: Rua Felipe Camarão, [illegible]
NATAL

ADVOGADOS

GARIBALDI TINOCO
e
DJALMA ARANHA MARINHO
ADVOGADOS
Esplanada Silva Jardim "Edificio Sisal"
Ribeira
Telefone, 1376 — Natal

MANOEL VARELA D'ALBUQUERQUE
ADVOGADO
NATAL
Avenida Duque de Caxias (antiga Sacher, 121)
Ander Salles

BEL. VICENTE DE SOUZA
ADVOGADO
Da Ordem dos Advogados
Causas civeis, criminais e trabalhistas
Rua Fonseca e Silva, 1103
Alecrim — Natal

JOÃO MEDEIROS FILHO
ADVOGADO
Escritorio: Av. Duque de Caxias 88, 1°
Residencia: Av. Rodrigues Alves, 646

CLAUDIONOR DE ANDRADE
E
ALVAMAR FURTADO
ADVOGADOS
CAUSAS: Civeis — Comerciais — Criminais — Trabalhistas e Fiscais.
ESCRITORIO: Rua Dr. Barata 241 — 1° andar
(Edificio Novo Aurora)
FONE 1118
NATAL — R. G. DO NORTE

RAIMUNDO N. FERNANDES
Advogado
Res. Av. Prudente de Morais, 378
NATAL

CONSTRUTORES

JOAQUIM VITOR DE HOLANDA
CONSTRUTOR
Trav. n° 35 — 8
Registrado no Conselho de Engenharia e Arquitetura — Construções e reconstruções — Estuques e revestimentos de fachadas — Postes e manilhas de concreto para beiras — Vasos para jardim
Pendencia e Escritório: [illegible]

OPORTUNIDADES

Os anuncios desta secção são irradiados, gratuita e diariamente, no programa da ZYB-5, de 10 ás 11 horas

VENDEM-SE 1 terreno á Av. Rio Branco, 452, 4 casas á Travessa Auta de Souza, esquina com a 13 de Maio. 1 terreno á Rua 13 de Maio, 476. Tratar na Cooperative Central de Credito, ex-Caixa Rural de Natal.

—

VENDE-SE o engenho "Recreio" situado a dois quilometros da cidade de Pedro Velho (Vila Nova), todo irrigado com força hidraulica para o movimento deste, servindo tambem para outras industrias. Facilita-se o pagamento. A tratar com o proprietario na mesma cidade.

—

O CURSO SÃO JOSE' está preparando a primeira turma de candidatos ao Curso Ginasial pelo art. 91. Aulas diárias, a partir das 19 horas, no Instituto de Musica, ministradas por selecionado corpo docente.

O CURSO SÃO JOSE' está preparando, também, a primeira turma de candidatos a concursos bancários, com a cadeira de Contabilidade a cargo do prof. Aimbire Pinheiro.

Matriculas abertas. Informações no próprio Curso, ou pelo tel. 11-45.

—

O BRASIL PRECISA DA AVIAÇÃO

Subscrevam ações das Linhas Aéreas Brasileiras (em organização).

Capital: Cr$ 50.000.000,00 Ações de Cr$ 200,00.

Agentes no Estado do Rio Grande do Norte: Pedroza & Irmão Limitada. Tavares de Lira, 96 — 1°.

—

VENDE-SE três "snookers" Tujague, tipo Majestic, com dois meses de uso. A tratar com Antonio Marques, no "Alecrim Bar" á Rua Amaro Barreto, 1507.

—

VENDE-SE uma casa recem-construida (tijolo e telha) no bairro das Rocas, rua Pereira Simões, 123, em frente a feira. com os seguintes comodos: 1 sala, 2 quartos, cozinha e quintal amurado. Faz-se entrega das chaves imediatamente e aceitam-se outras propostas. Trata-se com Alvaro Torres, Rua General Osorio, 111.

—

A "CASA FARACHE" calçados e artigos para — homem —

Avisa ao publico e á sua distinta freguesia, que acaba de receber novo, variado e escolhido sortimento de: — Sapatos para homem, senhora e criança. Camisas, cuecas, pijamas, gravatas, meias, enfim, tudo para homem. Calçados para passeio e para esporte, Ketes, tenis, sandalias, etc., etc,

Preços reduzidissimos, conforme a tradição da casa.

Travessa Mexico, 68 — Ribeira.

—

OTIMO EMPREGO DE CAPITAL

VENDE-SE um terreno murado á rua Assu', proximo á Praça Pio X, com 23 metros de frente por 50 de fundos. A' Rua Joaquim Fagundes. em Tirol um sitio com 2 casas regulares e boas fruteiras, a frente murado e os demais lados cercados á arame farpado, com 24 metros de frente por 105 de fundo. A tratar na Padaria Central á Rua 13 de Maio n° 653.

69 V

A Ação Integralista Brasileira e o Presidente Getulio Vargas

Carta do sr. Plinio Salgado ao sr. Presidente da Republica em 28 de Janeiro de 1938 - - A gênese e historia sensacional do golpe de Estado de 10 de Novembro de 1937

(Continuação)

daveis, otimistas, patrióticos, esportivos, estudiosos e enérgicos.

Eles conquistaram grandes massas proletarias arrancando-as ás influencias do comunismo e integrando-as ao Brasil.

Eles curaram enfermos, empregaram desempregados, assistiram a familias pobres, alfabetizaram e educaram.

Eles criaram o amor entusiástico pelos vultos e datas gloriosas de nossa Historia, comparecendo onde antes ninguem comparecia, quando se tratavam de cerimonias do culto civico.

E que desejam os integralistas em troca de tudo isso ?

Uma só coisa : continuar a prestar, pelos métodos adotados durante cinco anos e que surtiram tão magnificos efeitos (como ninguem melhor poderá atestar que V. Excia.) os serviços á Nação isto é, formar a conciencia nacional, criar a mistica da grandeza do Brasil.

Que métodos são esses? Os unicos que deram resultado, isto é, os que se guiam pelo sacrificio, pelo ascetismo e renuncia dos chefes, com base na mistica que exige as manifestações exteriores e disciplinadas do culto da Patria.

Em conclusão : a camisa-verde, o gesto, a palavra, o simbolo, são a unica recompensa que os integralistas desejam porque são essas coisas que distinguem os misticos da Patria dos aproveitadores das situações.

Os integralistas se sentiriam deshonrados se se misturassem áqueles que combateram até á noite de 9 de Novembro os principios do Estado Novo, para na manhã seguinte se locupletarem com os melhores lugares, como ministros, governador de Estado, altos funcionarios. O unico meio de conservancia a sua dignidade e não destruirem a dignidade da Patria, prestando, ao mesmo tempo serviços ao Governo de V. Excia., seria darem todo o apoio, até ao máximo sacrificio aos propósitos patrióticos que partissem de V. Excia. nos supremos interesses do Brasil, mas conservarem-se como nucleo central da mistica desinteressada, do ascetismo politico, desarmados materialmente mas armados em espirito, para atender aos apelos de V. Excia. nas horas mais dificeis para a Nacionalidade, isso tudo, porém, com a conservação das exterioridades intimamente ligadas a um pensamento que já se tornou sentimento sob cinco anos de martirios e de lutas.

Os integralistas o que queriam era constituir uma especie de ordem religiosa de sacrificio pela Patria, sem carater politico, como sempre foi nosso desejo desde 1932, conservando entretanto todos os caratecteres que são negados até aos clubes de futebol: as exterioridades que exprimem a objetivação concreta de uma comunhão de homens.

Se comparacemos á campanha preparatoria das eleições presidenciais, eu esclareci largamente; era porque sendo nós obrigados a votar por lei, não queriamos nos misturar aos partidos liberais-democratas, e só a isso é que tinhamos um candidato.

Milhares de vezes declarei em 5 anos de propaganda: meu objetivo ultimo não é o Poder, mas a formação de conciencia nacional e o inicio de uma obra civilizadora no Continente.

O Poder, para nós, sempre foi encarado como uma contingencia, jamais como uma aspiração. A conquista do Poder, para nós integralistas, esteve sempre subordinada ao imperativo de circunstancias que nos levarjam a isso, por motivos de salvação publica e de dignidade dos nossos proprios propósitos. Nem aspirávamos o Poder, nem nos furtariamos á sua conquista, tudo dependendo de circunstancias históricas imperativas. Do mesmo modo, pregavamos a Ordem, o respeito á Autoridade, mas nossa doutrina do "fato consumado" não iria nunca ao ponto de nos subordinarmos a um governo que contrariasse os principios básicos da Ordem nacionalista e cristã. Eram essas as disposições do espirito do Integralismo quando se deram os atos preparatorios do golpe de 10 de Novembro, que rememorarei no capitulo II desta carta.

— II —

OS ATOS PREPARATORIOS DO GOLPE DE 10 DE NOVEMBRO

As relações entre o Integralismo e o Presidente da Republica sempre foram, pela força da propria doutrina do Sigma, as de respeito do primeiro pelo segundo e de acatamento do segundo pelo primeiro. Eramos a única força nacional organizada; éramos um milhão e meio de brasileiros que opunham uma barreira ao comunismo e combatiam o partidarismo regionalista; éramos a inspiração criadora de fortes sentimentos civicos e tudo isso coincidia com a linha politica do presidente da Republica.

Nas horas de grandes manifestações coletivas dos cultos patrióticos, eram os integralistas que realizavam as apoteoses máximas da Patria e que aclamavam a autoridades constituidas. Nas horas de perigo, eram os integralistas que, civis ou militares, estavam, invariavelmente, alerta.

A influencia do Integralismo na sociedade brasileira e nas Forças Armadas atingira amplissimas areas e tocava ás profundidades dos corações. Os comunistas e os governadores dos Estados bem o sentiam. Desencadeiava-se uma propaganda tenaz contra os principios ensinados pelo Integralismo : os mesmos principios politicos que serviram em grande parte á nova estrutura constitucional do país.

Foi nessa ocasião que me procurou o dr. Francisco de Campos, com o qual me encontrei em casa do dr. Amaro Lanari. Ele me falou dizendo-se autorizado pelo sr. Presidente da Republica e me entregou o original de um projeto de Constituição que deveria ser outorgada, num golpe de Estado, ao país. Estávamos no mês de Setembro de 1937.

O Dr. Francisco de Campos, dizendo sempre falar após entendimento com V. Excia., pediu o meu apoio para o golpe de Estado e a minha opinião sobre a Constituição dando-me 24 horas para a resposta. Pediu-me, tambem, o mais absoluto sigilo.

No dia seguinte, encontramo-nos novamente em casa do Dr. Amaro Lanari, tendo eu declarado: 1º) — que, "em principio", não poderia ser contrario ao Estado Corporativo, á supressão de estereis lutas partidarias e á substituição de todos os politicos (sem exceção dos governadores, como me era prometido) por valores novos, com mentalidade formada nas doutrinas do Estado Novo e dignidade publica, visto como o aproveitamento de homens que eram diametralmente opostos ás idéias consubstanciadas perante a Historia não somente os nossos propósitos mas o proprio Brasil, pela falta de convicções e de carater geral ;2º) — que não achava necessaria a outorga de uma nova Constituição, porém julgava suficientes reformas na Carta de 1934, substituindo sufragio universal pelo voto corporativo e dando maior amplitude ao Estado no concernente aos poderes de interferencia no ritmo econômico-financeiro e no tocante ao fortalecimento do Poder Central; 3º) — que, uma vez que eu não conseguia demover o Governo do proposito da outorga e que o Governo se achava apoiado, segundo o Dr. Campos me afirmava, pelo Exército e pela Marinha, o Integralismo não criaria dificuldades, mesmo porque não tinha elementos para se opor e, nesse caso, confiaria no patriotismo do Sr. Presidente da Republica cujos propositos nacionalistas não punha em duvida.

Perguntei qual seria, na nova ordem, a situação da "Ação integralista Brasileira", ao que o Dr. Francisco de Campos me respondeu que ela seria A BASE DO ESTADO NOVO, acrescentando que, naturalmente, o INTEGRALISMO teria de ampliar os seus quadros para receber todos os brasileiros que quisessem cooperar no sentido de criar uma grande corrente de apoio aos objetivos do Chefe da Nação. Respondi-lhe que, quando fosse organizado o Partido Nacional, o integralismo deixaria de ser "partido", seus elementos constituiriam o nucleo o inicio da formação daquela grande corrente, mas para isso, precisava o Integralismo de continuar como associação educativa, cultural, como uma verdadeira ordem religiosa que é a, de desambiciosos, de homens dispostos a todos os sagrificios, sem aspirar recompensas. A isso o Dr. Campos se mostrou perfeitamente de acordo. Pediu-me então, para ficar oito dias com o projeto de Constituição, afim de que lhe apresentasse um parecer. Insistiu em dizer que tudo aquilo era em absoluto segredo.

(Continua amanhã)

Instituto de Aposentadoria e Pensões dos Comerciarios

DELEGACIA DO RIO GRANDE DO NORTE
BONUS DE GUERRA

São convidadas todas as emprêsas e segurados, portadôres de mapas de sêlos de OBRIGAÇÕES DE GUERRA, a comparecerem á Tesouraria desta Delegacia, dentro do expediente normal, a-fim-de receberem em troca, os respectivos Bonus, cujo prazo terminará, a 31 deste mês.

As empresas que possuirem sêlos sem aplicação, isto é, as que tiverem adquirido sêlos, em excesso, deverão, no mesmo prazo, restitui-los a esta Delegacia a-fim-de serem idenizados dos respectivos valores.

Findo o prazo pré-fixado, o Serviço de "Obrigações de Guerra", será definitivamente encerrado, sendo considerados nulos e sem qualquer valor, os mapas e sêlos não recolhidos aos Orgãos do Instituto.

Natal, 26 de março de 1945.

Antônio Ferreira de Mélo — Delegado.

Senhores Construtores e Proprietarios

Não construam suas casas, antes de uma visita á FABRICA DE MOSAICO "RESISTENTE", a mais antiga do Estado, que recebeu ultimamente do sul do paiz, lindos e modernos desenhos, tintas estrangeiras, em côres firmes e garantidas. Esta fábrica acha-se sob á direção de um técnico profissional com longos anos de serviço. Procurem ver diariamente novos e sugestivos mostruários, que se encontram em exposição no escritorio da fábrica. Avisamos aos nossos bons consumidores, que os nossos produtos são fabricados exclusivamente com o afamado cimento POTY, do qual, temos grande estoque exposto á venda, pelos melhores prêços da praça.

FABRICA E DEPOSITO: RUA ULISSES CALDAS, 248 e 250. FONE: 1581. ESTOQUE PERMANENTE.

LUIS TABATCHNIK & MONDEL LTDA.

"A CASA COSTA" qeima diariamente miudesas e perfumarias Rua Amaro Barreto, 1312

Ouçam a ZYB-5 Radio Educadora de Natal

Serraria Arcantil Ltda.
RUA MIRIBU', 174 — NATAL
FONE 1.503
Grandes estoques de madeiras de todos os tipos, tamanhos e qualidades
Contráta qualquer tipo de cobertas
Secção especializada para fabricação de
Moveis e Esquadrias

FERNANDES & CIA.
Endereço Telegráfico FERNADIA
Fone: 1449
Cx. Postal, 59
Av. Tav. de Lira, 53
DEPOSITO
Trav. Venezuela, 31
NATAL
PEÇAS E ACESSORIOS PARA TODOS OS TIPOS DE CARRO
PNEUS — BATERIAS — OLEOS E GRAXAS, ETC.
Tudo pelos menores prêços da praça

90

RADIOFONIA

Aproximam-se os dias para o desfecho do grande prelio radiofonico. Com o resultado das apurações do proximo sábado. ficarão eleitos os representantes da nossa arte vocal que integram, atualmente, o elenco associado da Rádio Educadora de Natal.

Como já tivemos ocasião de noticiar. serão oferecidos dois custosos premios aos vencedores do referido torneio. A entrega desess brindes terá lugar no auditorio da B 5 após a exibição do programa infantil do proximo domingo.

As apurações de hoje apresentam este resultado:

CANTORAS

Glorinha Oliveira	1.293 votos
Maria Izabel	1.035 votos
Terezinha Maia	518 votos
Ionides Albuquerque	199 votos

CANTORES

Ubaldo Lima	1.446 votos
Zezé Gomes	786 votos
Jacinto Maia	450 votos
Paulo Bezerra	323 votos
Hianto Almeida	179 votos
Alzir Gomes	198 votos

RADIO-CONCURSO

Qual a melhor cantôra da Z.Y.B.-5 ?

Voto em .....

Qual o melhor cantôr da Z.Y.B.-5 ?

Voto em .....

Votante .....

ZYB-5 Emissôra Potiguar dos Diários e Rádios Associados

PROGRAMA PARA HOJE:

18.00 — Ave Maria
18.04 — Boa noite
18.05 — Gravações
18.15 — Panorama Esportivo
18.25 — Jornal Falado
18.30 — O Vingador
18.45 — Programa Oficial do Estado
19.00 — Hora Certa
19.02 — Terezinha Maia
19.15 — Pianista José Pimentel
19.30 — Alzir Gomes
19.45 — Quintêto Alberto Maranhão
19.55 — Noticias de todo o País
20.00 — HORA DO BRASIL
21.00 — Orquestra de Salão
21.30 — Gravações
21.58 — Até amanhã
22.00 — Caracteristica Final

PARA AMANHA

10.00 — Marcha Inicial
10.02 — Bom dia
10.03 — Valsas de Salão
11.00 — Orq. de Stokowski
11.25 — Jornal Falado
11.30 — Orq. de Marek Webber
11.45 — Panorama da Guerra
11.50 — Noticias de todo o País
11.55 — Pagina Escolhida
12.00 — Hora Certa
12.02 — Gazeta Sonora
12.10 — No mundo do cinema
12.15 — Gravações
12.25 — Jornal Falado
12.30 — Retransmissão da P.R.E.-9
13.00 — Até mais tarde
18.00 — Ave Maria
18.04 — Bôa Noite
18.05 — Gravações
18.15 — Panorama Esportivo
18.25 — Jornal Falado
18.30 — Aventuras de Tarzan
18.45 — Neison Eddy
19.00 — Hora Certa
19''02 — Orq. Dajos Bela
19.30 — Orq. de Concerto de Kostelanetz
19.55 — Noticias de todo o País
20.00 — Alexander Brailowsky
20.15 — Trassmissão da Hora Santa
21.00 — Violinistas Celebres
21.25 — Jornal Falado
21.30 — Musica Selecionada
21.58 — Até depois de amanhã
22.00 — Caracteristica Final

ARMAZEM DO POVO

Estivas, Cereais, Miudezas e Papelaria a preços nunca vistos, V. S. encontrará no ARMAZEM DO POVO.

Aproveitem

Rua Frei Miguelinho, 56 — Fone: 1565

Propriedade á Venda

Vende-se uma ótima propriedade, no municipio de Taipu', com 425 hectares de terra apropriada para cultura de cereais, mandioca e algodão, com as seguintes bemfeitorias: Uma casa de residencia construida recentemente, (tijôlo e telha) com instalação sanitaria e bôas acomodações. Uma casa de farinha a motor de 60 H P de tijolo, com 2 fornos e 2 prensas, 1 casa para vaqueiro e mais 3 casas para para moradores. Dois grandes cercados para solta e 1 para agricultura, plantado de mandioca, milho, feijão e cerca de quinze mil pés de agave. A referida propriedade tem um bom açude e varias cacimbas com agua permanente. Vende-se tambem juntamente com a propriedade, certa quantidade de gado vacum, cavalar e miunças. Trata-se com o proprietario do "Armazem Confiança".

Praça Gentil Ferreira, 1361 — Natal. Alecrim. Rio Grande do Norte.

ARTE FOTOGRAFICA

Na capital pernambucana, durante a exposição de fotografias realisada no salão principal da Associação dos Empregados do Comercio, os criticos admirando a expressão viva e realista dos belos quadros, não regatearam elogios, admitindo como "verdadeiros artistas" os seus autores. Seja V.S., tambem, um critico. Admire a "arte fotografica" do STUDIO SILVA. Dr. Barata, 232 — Fone, 16.21.

Sociedade Recreativa Alecrinense

BAILE DA PASCHOA

A Sociedade Recreativa Alecrinense realizará no próximo sábado de Aleluia um animadissimo baile com o titulo acima com inicio ás 20 horas. Para essa festa reserva-se o direito ao socio que apresentar no "Caixa", o recibo nº 3, de comprar a senha com 50% do preço estipulado ao avulso de idoneidade comprovada.

A Diretoria

BARALHOS:

139 e Campista
Recebeu: Antonio Fasanaro
Rua Frei Miguelinho, 58

JOALHARIA ALENCAR

DE JOÃO ALENCAR

A casa de mais variado sortimento em joias, relogios, pulseiras, bijouterias, artigos de ótica e para presentes

Possue oficina propria

Rua Dr. Barata, 295

Rio Grande do Norte — NATAL

Crônica do Rio

(Conclusão da 2ª pagina)

vogado que não temia patrocinar as causas justas. ainda mesmo quando só lhe poderiam trazer perigos em vez de vantagens materiais. E como jornalista que dignificava a missão da imprensa tanto pela bravura serena das opiniões como pela pureza vernacular da forma. Via-o no fremito da propaganda republicana e. mais tarde, na construção da propria Republica, a interpretar os seus ideais, a lhe definir os rumos federativos, criando-lhe o estatuto constitucional, combatendo por sua honra e seu destino, dispondo-se a defendê-la até o ultimo alento da existência.

Via-o tambem exilado na Europa, lutando com dificuldade para manter-se. logo depois de ter sido ministro da Fazenda. E na Haia, sustentando a tese da igualdade entre as nações, a deslumbrar estadistas. pensadores, homens de letras, com a opulência dos conhecimentos, a variedade e a profundeza da erudição, o amplo descortino das questões diplomaticas, a energia irresistivel do raciocinio, as rajadas procelosas do verbo. E em Buenos Aires. na hora mais pungente da primeira conflagração, a clamar pelo direito dos povos. E nas cruzadas libertarias, despertando o sentimento civico do país. incansavel nas batalhas em que o fisico se consumia sem que se amortecesse a flama da alma. E renunciando ás posições mais altas para não vência. Via-o na culminancia rêscia. Via-o na culminancia do nosso panorama politico e da nossa paisagem mental, primeiro entre os primeiros do seu tempo no amor á patria, no amor á democracia, á cultura, á lingua, paladino dos fracos. protetor dos oprimidos, amparando os brasileiros dentro do Brasil, amparando o Brasil no plano do mundo. Talvez nunca se tenham reunido numa só personalidade tantos dons e tantas virtudes. Que exemplo melhor a apresentar aos moços do que desse menino de familia modestissima que. pelo estudo, pelo genio da sua cabeça e pelo heroismo do seu coração, chegou a ser a mais gloriosa figura da Republica?

Tinha, pois, assentado o tema da lição quando fui ler mais uma vez, para edificar-me convenientemente. a impressionante lista de assuntos que até ontem eram proibidos pelo "Dip". E aí encontrei esta recomendação defidora de uma época, de um sistema, de um drama histórico: "Nada sobre manifestações á memoria de Rui Barbosa". E' claro que desisti da aula projetada para não estristecer os alunos com a lembrança de que durante largo tempo não se podia falar de tão grande patriota nos mesmos jornais onde se impunham tantas referências ao sr. Amilcar Dutra de Menezes.

CRONICA SOCIAL

(Conclusão da 3ª pagina)

Divisão de Saude e Assistencia Social da Comissão Executiva da Pesca.

A viagem desse cirurgião conterraneo ao Nordeste prende-se á instalação de serviços medicos nas organizações de pescadores de Fortaleza. Natal e João Pessoa.

Em companhia do dr. Raimundo Brito, viaja o seu assistente medico dr. Inario Joaquim dos Santos, chefe de uma das divisões da Comissão Executiva da Pesca.

NOIVADOS

Contrataram casamento. no dia 15 deste, na cidade de Cajazeiras, no Estado da Paraiba, o sr. Agenor Fernandes de Oliveira, 1º sargento do 14º G. A. Do., sediado nesta capital, e a srta. Maria de Lourdes Andrade. filha do nosso conterraneo sr. Felipe Nery de Andrade, contador da filial do Banco do Brasil daquela cidade.

NASCIMENTOS

Nasceu Zenice, filha do sr. José Chaves, inspetor federal de Imigração e de sua esposa d. Eunice Barbosa Chaves.

— Nasceu Naira, filha do sr. Antonio Antunes de França, comerciante nesta praça e de sua esposa d. Luiza França.

— Nasceu. no dia 26 do corrente. Maria do Socorro, filha do sr. Joaquim Flôr Tavares e de sua esposa d. Joana Batista Tavares

CAMINHÕES

INTERNATIONAL

modêlo K-7 com 5 marchas de 212" entre eixos, motor a oleo Diesel Buda

M., MARTINS & CIA.

comunicam aos seus freguezes da praça e do interior que estão autorisados a receber pedidos desse tipo de caminhão, podendo os interessados se dirigirem á Agência International á Rua Frei Miguelinho nº 120 nesta cidade

PIANOS ESSENFELDER

O orgulho da industria nacional

Oferece as melhores condições

O mais antigo distribuidor nesta praça da afamada marca

CARLOS LAMAS

Rua Dr. Barata, 233

Caixa Postal, 87 — Fone, 1109

Chegará amanhã a esta capital a delegação do Maguari

O bi-campeão cearense jogará no proximo sabado, 31 de março, contra um Combinado, enfrentando no domingo, 1º. de abril, o poderoso conjunto do ABC — Organizada a Comissão de Recepção--Outras providencias da F. N. D.

E' esperada, amanhã, nesta capital, a brilhante delegação do Maguari Esporte Clube, de Fortaleza, que vem realizar uma temporada de dois jogos nesta capital, sob os auspicios da Federação Norte-Riograndense, cuja iniciativa tem merecido justos aplausos de todos os esportistas natalenses e por todos, com certeza será apoiada.

Muito já se tem dito do valor e da projeção do conjunto visitante, que é o primeiro do Ceará a vir jogar em Natal.

Trata-se de um quadro onde militam as maiores expressões do futebol alencarino, haja visto que traz nada menos de seis a sete scratchmen, alem da grande credencial de ter sido o primeiro clube no norte que quebrou a invencibilidade do America, merecendo, ainda, dos diretores e técnicos do gremio rubro carioca as mais elogiosas referências.

Diante disso, só temos que aplaudir e apoiar como fará o publico, ao qual será dada a oportunidade de apreciar um bom futebol, a iniciativa da Federação em promover essa empolgante temporada inter-estadual.

OS DOIS ADVERSARIOS DO MAGUARI

O bi-campeão cearensense terá como adversários nesta capital, o Combinado, ao qual enfrentará no proximo sábado, 31 do corrente, numa partida por todos os titulos sensacional e o ABC, campeão da cidade, na tarde de domingo. Será este um prélio de gigantecas proporções que colocará frente a frente os campeões de dois Estados, cada qual cioso de suas responsabilidades e do compromisso que assumem perante o publico de brinda-lo com uma exibição de classe e á altura do prestigio que desfrutam nos meios a que pertencem e no proprio nordeste devemos dizer.

OS QUADROS

Ainda não é conhecida a escalação dos quadros que atuarão nos dias 31 de março e 1.º de abril.

Tudo indica, no entanto, que a constituição dos mesmos será possivelmente a seguinte:

COMBINADO — Gordo, Zeno, Chagas ou Bocadagua; Zelins, Vadeco e 50; Vadeco, Delorme ou Viana. Zatinho. Veiga e Musico.

ABC — Edgar, Zago e Gageiro; Reinaldo ou Martelo, Herminio e Nonato; Pageú, Albano, Dadof. Zelcão e Tico.

MAGUARI — Correia Lima, Popó e Valdemar; Carlinho, Otavio e Pedro; Gerson, Henrique, Jombrega Stenio e Defeito.

AS PRELIMINARES

As preliminares dos proximos jogos inter-estaduais serão disputadas entre as equipes de Aspirantes do Alecrim e Santa Cruz no dia 31, e entre America e ABC, no 2.º jogo da serie melhor de três, pela decisão do campeonato de 1944, dessa categoria, no domingo.

OS INGRESSOS

Para a temporada do bi-campeão cearense, as entradas serão cobradas aos seguintes preços:

Cadeira	Cr$ 25,00
Arquibancada ..	Cr$ 12,00
Sombra	Cr$ 8,00
Militares	Cr$ 4,00
Geral	Cr$ 5,00

—A partir de hoje e durante os dias de amanhã e sabado, pela manhã, estarão os ingressos á venda na redação desse vespertino. E nos dias 30 e 31, na séde da filial da Cruz Vermelha, á avenida Rio Branco, tambem pela manhã.

AS HOMENAGENS A' DELEGAÇÃO DO MAGUARI

Nesta capital a luzidia delegação cearense será recebida pelos dirigentes da Federação, presidentes de clubs filiados, membros do Conselho Regional de Desportos e esportistas em geral.

A chefia da delegação será hospedada no Grande Hotel e os jogadores do Maguari ficarão concentrados no Circulo Militar de Natal, cedido pela sua diretoria.

Preparam-se varias homenagens ao prestigioso clube da terra de Iracema, por parte da F. N. D., do America e ABC, em cujas sédes a delegação visitante será recebida, e de outras agremiações esportivas desta capital.

Pela entidade máxima norte-riograndense, foi organizada uma comissão de recepção, constituida dos seguintes esportistas:

Tte. Fernando Leitão, presidente da F. N. D.; João de Brito, diretor de esportes da Mentora; dr. Vicente Farache Neto, presidente do ABC F. C.; sr. Humberto Nesi, presidente do America F. C.; Euclides Lira, pelo Santa Cruz; Cap. Rolindino Manso Maciel, presidente do Alecrim F. C.; e sr. Epitacio Fernandes de Oliveira, da Federação Norte-Riograndense de Desportos.

OS JUIZES E PROVIDENCIAS DA D. N. D.

Para dirigir os dois grandes embates inter-estaduais, a Federação designou os competentes arbitros Dário Rufino dos Santos, que apitará o encontro Maguari versus Combinado, e João Aciole (Cabojoão) que dirigirá o match entre o Maguari versus ABC.

—Foram escolhidos para a fiscalização dos portões os srs. Hugo de Castro e Euclides Lira.

Bonus de Guerra
COMPA-SE
Frei Miguelinho, 58 — 1° andar

O TORNEIO RELAMPAGO

RIO, 28 — O Torneio Relampago prosseguirá na noite de hoje, com dois jogos: São Cristovão e Vasco, ás 19,15 e Flamengo x Botafogo, ás 21,0. Ni proximo sabado jogarão Vasco e Botafogo e domingo Fluminense x América.

Leiam "O DIARIO"

Dr. Joaquim Luz

comunica aos seus clientes que reiniciou a sua clinica.

Consultas: Das 14 horas em diante

Consultorio — Rua Ulisses Caldas 38 — 1º andar

O CASO...

(Conclusão da 2ª pagina)

insegurança da liberdade de opinião no grande Estado do Norte. Essa inibição filia-se á cumplicidade passiva dos que, por outros interêses, se recusam a obstar um crime hediondo.

Mais uma vez devemos mostrar á Nação e ao Exército que não há nem pode haver compromissos entre o bem e o mal. A ditadura é um sistema morto. Do que carecemos é de removê-la para que não nos empeste o ar, que respiramos, fazendo-o veiculo da mais terrivel corrupção, tornando-o o elemento da discórdia, da traição e da desconfiança — que são os males mortais das sociedades politicas.

O sr. general Gaspar Dutra não poderá edificar instituições livres com o material do regime autoritário. Não poderá manter a liberdade da Nação apoiando-se nos que se esforçaram por escravizá-la. Não poderá responder pela coesão do Exercito impondo-lhe uma tarefa de subterfugios, equivocos e mistificações, na qual os seus oficiais e soldados não se poderão reconhecer na pureza de suas consciências de brasileiros. O que lhe cabe é, portanto, reagir contra os entorpecentes das promessas, enquadrando-se na vocação da sua classe para servir com zêlo e constancia a sua pátria.



* "Clipper Express" significa serviço rápido de encomendas aéreas, pelos "Clippers" da Pan American

Através das Américas... cargas essenciais à guerra... desde medicamentos até motores aeronáuticos... voam pela Pan American

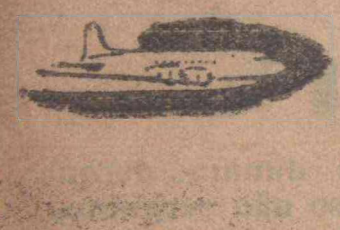

Encomendas internacionais com prioridade estão sendo transportadas hoje pelo "Clipper Express" mas, ao mesmo tempo, tambem são despachados numerosos objetos de uso civil.

Se as suas encomendas internacionais exigem transporte rápido, comunique-se com os agentes locais da Pan American World Airways, que terão todo o prazer em demonstrar-lhe como as tarifas e os horários do "Clipper Express" lhe poupam tempo e dinheiro.

★ ★ ★ ★ ★ ★ ★ ★ ★ ★ ★ ★



Ouça AQUARELAS DO BRASIL de 6as. feiras das 22,05 às 22,35, na Rádio Nacional, ondas médias (PRE-8, 980 kcs.) e curtas (PRL-7, 30,66 metros). Um programa oferecido pela Pan American World Airways e dirigido por Almirante.

GRANT 10.031-PABX-3

PAN AMERICAN WORLD AIRWAYS
A Rêde dos Clippers

Linhas Aereas Brasileiras S. A.
EM ORGANIZAÇÃO
Capital — 50.000.000,00
TRANSPORTE EM AVIÕES DE PASSAGEIROS E CARGAS
DEVIDAMENTE AUTORIZADA PELO GOVERNO FEDERAL
AGENTES PARA TODO O ESTADO:
Pedroza & Irmão Ltd.
Avenida Tavares de Lira, 96 — 1° And.
TELEONE: 1195

Venceu o ABC o Torneio de Voleibol promovido ontem pelo Clube Hipico de Natal

Disputou-se ontem á noite, conforme fôra anunciado, na quadra da Escola Industrial, o Torneio de Voleibol promovido pelo Clube Hipico de Natal.

Consideravel assistencia presenciou o movimentado certame, que constituiu, sem favor, brilhante acontecimento esportivo e social. Todas as partidas foram bem disputadas, e em ambiente da maior cordialidade.

IMPUREZAS DO SANGUE
ELIXIR DE NOGUEIRA
(SILVEIRA)

O ABC levantou brilhantemente o torneio depois de vencer ao Nautico, em partida renhidissima, e ao Juventus, de maneira espetacular.

Foram os seguintes os resultados dos prélios:

Clube Hipico x América — Venceu o primeiro por 21x10.

Juventus x Aero — Venceu o Juventus por 21x15.

ABC x Nautico — Venceu o ABC por 22x20 (2x0 na prorrogação).

Hipico x Juventus — Venceu o segundo por 20x22 (2x0 na prorrogação).

ABC x Juventus — Venceu o primeiro por 21x2.

No final da competição, reunidos todos os jogadores no centro da quadra, falou, felicitando o "Clube Hipico de Natal" pelo brilhantismo de seu torneio — acontecimento social e esportivo — o dr. Farache Neto, que se congratulou, tambem, com todos os clubes participantes pelas suas magnificas exibições.

O sexteto do ABC atuou com a seguinte constituição: Hugo, Augusto, Moacir, Albuquerque Danilo e Percival (depois Tarzan).

COUSAS DO REGIME DA JOGATINA OFICIALIZADA:

A policia fluminense exige dinheiro dos "banqueiros" do jogo do bicho para custeio da futura campanha politica do governo

RIO — 28 — (Meridional) — Um matutino informa que surgiu um conflito entre os banqueiros do "jogo de bicho" e a policia fluminense, em vista dos contraventores se negarem a depositar nos cofres publicos determinada importancia, que seria empregada no custeio da campanha politica governamental.. Acrescenta-se que o Secretario da Segurança de Niteroy proibiu o funcionamento da loteria clandestina, adiantando que alguns banqueiros afirmaram que o jogo acabará a partir de 1.° de Abril.

MAJOR ANDRE' FERNANDES DE SOUZA

Vem de ser promovido, por merecimento, ao posto de major do Exercito Nacional o capitão André Fernandes de Souza, atualmente servindo no 16.° R. I., desta capital.

Esse distinto oficial goza de valioso conceito em todos os circulos sociais do Estado, pelas suas nobres virtudes de militar e de cidadão, sendo, por isso, muito bem recebido o seu acesso a um posto superior.

No Governo Rafael Fernandes, o major André Fernandes exerceu, em comissão as funções de Diretor do Departamento da Segurança Publica e de Comandante da Força Policial do Estado, nas quais sempre se houve com elevação e equilibrio.

Ouçam a ZYB-5 Radio Educadora de Natal

O DIÁRIO

NATAL — Quarta-feira 28 de Março de 1945

Sessão cinematografica, hoje, para os profissionais da imprensa

Terá lugar hoje, ás 19.30, nas dependencias do Departamento Estadual de Imprensa e Propaganda mais um show cinematografico promovido pela Coordenação de Assuntos Interamericanos, dedicado aos jornalistas.

A sessão constará de peliculas novas, recem-incorporadas á filmoteca do Comitê de Coordenação nesta capital, dentre as quais figuram coloridos de Walt Disney e jornais sonoros.

Tem novo comandante o 16o. R. I.

Assumiu ontem o Comando do 16° Regimento de Infantaria, sediado nesta capital, o Tenente Coronel Enedino Virgilio de Carvalho que até bem pouco tempo exerceu identicas funções no 22° Batalhão de Caçadores.

O coronel Virgilio de Carvalho recebeu o Comando do major Celso Lobo de Oliveira. que vinha exercendo aquelas funções.

ESTATISTICAS AGRO-PECUARIAS

AOS MEMBROS DA COMISSÃO DE INFORMANTES DO MUNICIPIO DE NATAL

A Inspetoria Regional de Estatistica Municipal solicita aos membros da Comissão de Informantes do municipio de Natal, que previdenciem a remessa dos formulários que lhes foram distribuidos para a prestação de informações sobre a produção agricola do municipio de Natal.

Composta de elementos bastante credenciados, é de esperar que a Comissão de Informantes do Municipio de Natal, constituida sob os melhores auspicios, preste á estatistica brasileira uma colaboração valiosa, com a maior bôa vontade e o mais elevado espirito publico.

AGUARDENTE

"OLHO D'AGUA"

(Examinada e Aprovada pelo laboratorio Brematologico do Rio de Janeiro)

Saboroso Aperitivo para o mais exigente paladar

Peça Sempre — OLHO D'AGUA

Fabricada e Engarrafada por

JOÃO BERCKMANS DANTAS

Um apelo ao comercio

A Federação Norte Riograndense de Desportes. promotora da temporada inter-estadual do Maguari Esporte Clube, por intermedio da imprensa e rádio, apela para os comerciantes de Natal no sentido de que facilitem aos seus auxiliares. que desejem assistir ao encontro de sabado dia 31, entre o Combinado e o quadro visitante. a devida permissão para que possam encerrar suas tarefas ás 15,30 horas.

Contando com o espirito de colaboração do nosso comércio, a F.N.D. expressa desde já. o seu agradecimento.

CINEMA REX

"A morte de qualquer Homem me diminue porque sou parte do gênero humano. E por isso não perguntes por quem os sinos dobram; — Eles dobram por ti".

Eis a principal legenda do grandioso filme

Por Quem os Sinos Dobram

Com GARY COOPER e INGRID BERGMAN

— Preços para hoje: — 6,00 e 4,80

Amanhã e depois — Dias Santos — 3 sessões ás 14, 17,30 e 20,30.

Preços na matinée ás 14, 6,00 e 4,80

Nas soirées ás 17,30 e 20,30 — Unico — 7,20

Voltou a chover no interior do Estado

O inverno. no interior do Estado, vinha preocupando, pela sua ausência, os sertanejos. Mais de um mês de verão estava a prejudicar as lavouras. ameaçando o ritmo da vida agricola e pastoril

Felizmente. temos o prazer de registar várias noticias de chuvas em diversos pontos do Estado, conforme telegramas endereçados ao Chefe do Tráfego Telegráfico. Em Pau dos Ferros, Martins, S. Miguel. Luiz Gomes, Alexandria. Assu'. Angicos, Santana do Matos e na zona do Seridó têm caido bôas chuvas, o que fez desaparecer, em parte, o temor de um ano máu.

Bibliografia

UMA LUZ NA ENSEADA. de Osvaldo Alves — Contos — Editorial Vitória.

Desta vez o grande escritor mineiro da nova geração não nos repete as suas positivas e admiraveis qualidades de romancista vigoroso, que nos mostrou com **Um Homem Dentro do Mundo.** Surge-nos numa outra forma literaria que não desmerece em nenhuma situação a sua definitiva posição no cenário da literatura brasileira. Osvaldo Alves afirmou-se com o seu romance. Daí essa natural curiosidade que cercou o seu anunciado livro de contos que desde algum tempo a Editorial Vitória anunciou ao publico do país

São contos rápidos, leves, agradaveis pela maneira de sua construção, deixando bem á mostra as qualidades originais do romancista e poeta Osvaldo Alves. A gente segue com atenção e carinho aqueles fragmentos de vida, vida crua, angustiante pelos problemas do quotidiano. Predomina sempre nos seus personagens o ladi honesto escoimado das impurezas que sempre, artificialmente, os escritores de tendencias deliberadas para o realismo cruexageram a ponto de esquecer o lado decente que subsiste na personalidade humana. Os tipos que povoam esse livro de contos a gente aceita com acentuada simpatia, por que neles se pressente o equilibrio e a confiança desse representante da nova geração de escritores brasileiros na vitoria do clima moral necessário á conquista de um mundo melhor para toda humanidade. **Uma Luz Na Enseada, Dois Caminhos, Hoje Somos Nós**

SOCIEDADE LIVRE DOS ADVOGADOS DEMOCRATAS

RIO, 28 (Meridional) — Um matutino informa que os advogados militantes do foro criminal do Distrito Federal resolveram manifestar-se sobre as leis fascistas do Estado Novo. organizando uma comissão nesse sentido. Acrescenta que é possivel a organiação de uma sociedade denominada Sociedade Livre dos Advogados Democratas, com o objetivo de lutar por todos os direitos e liberdades democraticas. especialmente os direitos de greve e libertação sindical, arrastando á barra dos tribunais criminais todas as autoridades que cometerem violencias e crimes funcionais. Adianta que todos os assuntos relativos aos fins da sociedade e da classe debater-se-ão numa reunião marcada para o proximo dia 3 de abril.

TEATRO

"O Divino Mestre" pelo Conjunto Teatral Potiguar

Um sugestivo espetaculo vai o Conjunto Teatral Potiguar levar a efeito nos grandes dias, desta semana, encenando no palco do Carlos Gomes a peça em 3 atos e 10 quadros — "O DIVINO MESTRE", da autoria da poetisa Didi Camara Cardozo.

A Vida, Paixão Morte e Ressurreição do Cristo constituem o assunto desse drama, numa sequencia de cênas emocionantes e bem desenvolvidas.

Apezar das enormes despesas com o guarda-roupa, cênarios,carpintaria, o Conjunto Teatral Potiguar não mediu esforço no sentido de oferecer ao publico de Natal um trabalho bem feito.

Os ensaios de "O Divino Mestre" concluem com entusiasmo, estando tambem já ultimada a confecção dos seus cênarios e guarda-roupa.

Parte e não juiz

(Conclusão da 1ª pagina)

rosas do organizador do Corpo Expedecionario. Absorvia-o uma emulação de trabalho, de grandeza civica, com os soldados obsucros que estão no "front". Ele queria que as "pracinhas" se nutrissem do orgulho magnifiço de que o seu chefe, no "front" interno, estava possuido de uma unica faina: de tudo fazer para que a frente nacional se empenhasse nos maiores sacrificios em favor do bem estar, do conforto da "frente exterior".

Tal o ponto de honra cavalheiresco e de austera linha moral em que se fechou hermético, ha dois meses, o general Dutra, ao ser sondado sobre a hipótese de vir a ser candidato á sucessão do sr. Getulio Vargas. Despido de qualquer veleidade egoista, reservou para o exército o papel mais altruista da reconstituicionalização: o de juiz da moralidade e da severidade do pleito. Eis o unico interesse da força militar: devolver o país ao governo de si mesmo. Montar guarda aos partidos, para a volta ás urnas se processasse em meio calmo.

Entretanto, que é o que contemplamos agora? O exercito, dividido entre dois candidatos, deixa de ser o juiz severo da grande pugna para se converter em parte. Que dierença entre a esperança fagueira que floria na conciencia do general Dutra, de ser o lord protetor das liberdades publicas, para vermos o exercito atraido a uma peleja facciosa pela conquista do poder.

O que deveria ser juiz, é agora parte, na contenda.

Dr. Raul Fernandes

Avisa que atenderá seus clientes, mediante hora previamente marcada no consultório a Praça João Maria 50. Fone 1267

Semente durante o corrente mês

DR. VILLAÇA

MEDICO DE CRIANÇAS

Reiniciou sua clinica

Cons.: Rua Ulisses Caldas 82 — 1°

Residencia: Av. Hermes da Fonseca 1078

Tirol

Para homenagear a memoria de Democrito de Souza Filho

Estarão presentes, em Recife, os srs. Valdemar Ferreira, João Mangabeira, Pedro Aleixo, José Augusto e Carlos de Lacerda--Programa das solenidades democraticas nos dias 3 e 4 de abril

RIO, 29 (Meridional) — Informam de Recife que é o seguinte o programa das homenagens que vão ser prestadas, naquela cidade, á memoria do bacharelando Demócrito de Sousa Filho, por iniciativa das oposições coligadas:

Dia 2 de abril — Recepção á comitiva de Próceres Democraticos vinda do sul do pais, no campo do Ibura.

Dia 3 de Abril — A's 8 horas: Missa por alma de Demócrito de Sousa Filho, na matriz de Santo Antônio.

Após a missa, todos os presentes se dirigirão até a Faculdade de Direito, onde se realizará a inauguração da Sala "Demócrito de Sousa Filho", destinada a servir de sede ao Diretório Academico e demais agremiações estudantis.

Serão oradores, nessa solenidade, os professores Nehemias Gueiros, Samuel Macdowell, Mário Guimarães de Sousa, e os acadêmiuos José Guedes Correia Gondim, Antonio de Brito Alves e Gibraldo Moura Coelho. Tambem usarão da palavra nessa ocasião os viistantes professor Valdemar Ferreira e José Augusto.

Dia 3 de abril — A's 20 horas, na Faculdade de Direito: sessão solene de homenagem á memoria de Democrito de Sousa Filho, presidida pelo professor Genaro Guimarães, diretor da Faculdade, falando por essa ocasião os seguintes oradores: professor Valdemar Ferreira, dr. João Mangabeira, professor Soriano Neto, professor Anibal Bruno, professor Gilberto Freyre, professor Fernando Simões Barbosa, e os acadêmicos Odilon Ribeiro Coutinho e Fernando de Sousa.

Dia 4 de abril — A's 15 horas, na sala da redação do Diário de Pernambuco: inauguração do retarto de Democrito de Sousa Filho, durante a qual falarão os seguintes oradores: drs. Anibal Fernandes, Silvio Rabelo, Severino Mariz, Olivio Montenegro, Gilberto Freyre e os acadêmicos Odilon Ribeiro Coutinho e José Gonçalves.

Dia 4 de abril — A's 20 horas, comicio de propaganda da candidatura do major-brigadeiro Eduardo Gomes, falando por essa ocasião varios oradores.

Abrirá o comicio o dr. João Mangabeira, seguindo-se-lhe com a palavra os drs. Tomaz Lobo, Samuel MacDowell, Geraldo de Andrade, Domingos Vieira, Carlos de Lacerda, Esdras Gueiros, Carlos José Duarte, Luis Cristovão dos Santos, além de vários acadêmicos.

Os snrs. prof. Valdemar Ferreira, João Mangabeira, José Augusto e Carlos de Lacerda serão hóspedes da Frente Unica Democrática de Pernambuco. Para recepcionar os referidos próceres democráticos foi organizada a seguinte comissão:

Dr. Joaquim Bandeira, dr. Nehemias Gueiros, A. F. da Costa Azevedo, João Cardoso Aires, dr. Luiz Guedes Alcoforado, dr. Antiógenes Chaves, dr. Silvio Rabelo, dr. Anibal Fernandes, dr. Leopoldo Lima, dr. Renato Carneiro da Cunha, dr. Carlos José Duarte, acadêmico Murilo Costa Rêgo e dr. Mário Azevedo.

As delegações dos municipios do Interior serão recepcionadas por uma comissão dos snrs. dr. Eurico de Sousa Ieão, dr. Joaquim Bandeira, dr. João Cleófas, dr. Geraldo de Andrade, dr. Severino Mariz, dr. Costa Carvalho, dr. Angelo de Sousa, dr. Pio Guerra, padre Felix Barreto e dr. Luiz Cristóvão dos Santos.

Dia 4 de abril — Em lugar e hora a serem ainda anunciados: Instalação do Comité da Frente Unica Democrática de Pernambuco.

Os trabalhos serão dirigidos por uma mesa constituida pelos snrs. professor Valdemar Ferreira, presidente: professor Soriano de Sousa Neto; professor Nehemias Gueiros; professor Genaro Guimarães; professor Costa Carvalho; professor Gilberto Freyre; dr. Eurico de Sousa Leão; dr. Pio Guerra; dr. Joaquim Bandeira; dr. Antiógenes Chaves; dr. Severino Mariz; professor Anibal Fernandes; padre Felix Barreto; snrs. Jerônimo Heráclio e acadêmico Odilon Ribeiro Coutinho.

Serão oradores dessa solenidade: dr. Domingos Marques Vieira; professor Geraldo de Andrade; dr. Antiogenes Chaves; dr. Angelo de Sousa; dr. Luiz Cedro; dr. Carlos Duarte; dr. Raimundo Diniz; acadêmico Murilo Costa Rêgo. Também usarão da palavra os drs. José Augusto e Carlos de Lacerda. Estarão presentes delegações das oposições do Interior do Estado.

Certa a participação do sr. Pedro Aleixo

RIO, 29 (Meridional) — E' esperado aqui, procedente de Belo Horizonte, o sr. Pedro Aleixo, que entrará em contacto com os proceres da oposição, devendo em seguida dirigir-se a Recife, onde participará das homenagens que ali se preparam em memoria do estudante Democrito de Souza Filho.

O DIÁRIO

Orgão dos "DIARIOS ASSOCIADOS"
Fundado a 15 de Setembro de 1930

ANO VI — NATAL — Quinta-feira, 29 de Março de 1945 — Nº 582

SEMANA DA ANISTIA

De 8 a 15 de abril proximo

RIO, 29 (Meridional) — Reuniu-se a Comissão Central Organizadora da Semana Pró-anistia Nacional. Todas as correntes democraticas do país participaram dessa reunião, sendo tomadas importantes deliberações. A semana da anistia nacional iniciar-se-á no dia 8 e terminará no dia 15 de Abril próximo. 14 comícios serão realizados nesse periodo, havendo um comicio monstro, no dia 14, no Teatro Municipal. Na ultima reunião de assembléia geral, foi homenageada a esposa do ex capitão Agildo Barata, que alí comparecendo representou as mulheres de todos os presos anti-fascistas.

Conferenciaram com Prestes

HOJE, DEVERÃO ENTREVISTAR SE COM EDUARDO GOMES

RIO, 29 (Meridional) — Uma comissão do clube "5 de Julho", composta do general Olimpio Mesquita, srs. Mauricio de Lacerda e Moura Carneiro visitou, ontem, demoradamente, Luiz Carlos Prestes, palestrando sobre politica. A mesma comissão deverá visitar hoje o brigadeiro Eduardo Gomes.

Leiam O DIARIO

A maneira da saida do sr. Marcondes

O SR. SEGADAS VIANA ACOMANHARA' O TITULAR

RIO, 29 (Meridional) — Podemos informar que já estar assentado o afastamento do sr. Marcondes Filho da pasta do Trabalho, anuncia o "Diario de Noticias", acentuando que esse titular ficará 2 meses de ferias em repouso sem que, esgotando esse prazo, reassuma a pasta. Friza ainda o matutino que juntamente com o sr. Marcondes Filho será afastado o sr. Segadas Viana, diretor do Departamento Nacional do Trabalho.

Interessados com a sorte do país

RIO, 28 (Meridional) — O "DIARIO DA NOITE", hoje, diz o seguinte: "O nosso correspondente no front informa que os "pracinhas" estão interessadissimos com o movimento da redemocratização do pais.

VOLTA-SE A FALAR EM MUDANÇAS DE INTERVENTORES

RIO, 29 (Meridional) — Anuncia-se de novo a próxima substituição de alguns interventores, apesar do categorico desmentido do ministro da Justiça. Citava-se, entre esses interventores, o sr. Paulo Ramos interventor do Maranhão. Por ultimo já se falava tambem na possivel saída do prefeito Dosdwort, mas nenhuma dessas noticias obteve confirmação.

PRESTIGIOSOS POLITICOS CARIOCAS EM APOIO AO BRIGADEIRO

RIO, 29 (Meridional) — Manifestaram sua inteira solidariedade á candidatura Eduardo Gomes á presidencia da Republica os politicos cariocas Cesario de Melo, Caldeira Alvarenga e Guilherme Silveira. Trata-se de nomes do maior prestigio eleitoral no Distrito Federal.

Continua a greve da Escola de Engenharia

RIO, 29 (Meridional) — Os estudantes da Escola de Engenharia decidiram prosseguir em greve até que a portaria do Ministerio da Educação, sobre o caso da transferencia dos ex-alunos das escolas militares, seja publicado no "Diário Oficial". Como se sabe o sr. Gustavo Capanema cedeu ao que pleiteavam os estudantes.

Ida a Lisboa, em missão do Ditador

Os integralistas condenam a candidatura Getulio Vargas, mas apoiariam a do ministro da guerra, general Eurico Dutra

Entrevista Agamenon-Loureiro Junior

RIO, 29 (Meridional) — O "DIARIO CARIOCA" informa que o sr. Loureiro Junior, genro do sr. Plinio Salgado, e que tinha o cargo de chefe da Casa Civil da Ação Integralista, vai a Lisbôa para uma conferencia com o chefe do partido fascista brasileiro, por incumbencia do ditador. Tratando do assunto o "CORREIO DA MANHA" adianta que o ministro da Jstiça, há 15 dias, chamou-o ao seu gabinete, tendo ele vindo especialmente de São Paulo para conferenciar com o sr. Agamenon Magalhães. Adianta o matutino que o sr. Agamenon Magalhães pintou um quadro tremendo da situação politica brasileira para o sr. Loureiro, acentuando que 1 milhão de comunistas militantes estão esperando a oportunidade para bolchevisar o pais, declarando a necessidade de reorganização do integralismo e suas caracteristicas fascistas, e em consequencia, do regresso do sr. Plinio Salgado. O sr. Loureiro, ao que informa o matutino, não aceitou, entretanto, a sugestão do sr. Agamenon, afirmando recear pela vida do sogro, tal o elevado numero de inimigos com que consta, deliberando-se, então, que o sr. Raimundo Padilha deveria receber as instruções para agir. A reorganização do integralismo sob a direção do sr. Raimundo Padilha, conforme denuncia o "CORREIO DA MANHA", não foi bem recebida pelos adeptos do sigma e por isso será enviado o sr. Loureiro a Portugal.

Foi o sr. João Neves que trouxe a palavra de ordem

S. PAULO, 29 (Meridional) — Intitulada "Plinio Salgado condena Vargas e apoia a candidatura de Dutra", o "Diario da Noite" publicou uma longa reportagem sobre as atividades dos integralistas, a-fim-de tomar posição para a batalha eleitoral que se avizinha e friza, entre outras coisas, o vespertino: "Dois quarteis generais foram instalados, um no Rio e outro em São Paulo, sendo o do Rio o cerebro da jornada que se inicia, estando á frente o sr. Gustavo Barroso, Olbiano de Melo, Raimundo Padilha, Mario Cabral e Carlos de Albuquerque. O setor de São Paulo é orientado pelo sr. Manoel da Silva Teles, Ruy Arruda, além dos srs. Almeida Sales, Loureiro Junior, Ernesto Sappe, Angelo Simões Arruda, Machado Florence e outros. Tais elementos estiveram inativos varios anos, se bem que continuassem fieis ao sigma". Adianta o "Diario", que, com a chegada do sr. João Neves ao Brasil, o sangue começou a circular nas veias dos antigos lideres integralistas, pois o sr. João Neves trouxe a palavra de ordem do sr. Plinio Salgado para os integralistas e assim os integralistas estão se rearticulando já há um mês. Adianta ainda, o vespertino que os integralistas condenam a candidatura do sr. Getulio Vargas e apoiarão a do general Dutra.

O convite á Argentina, depende de aprovação das grandes potências

WASHINGTON, 28 (AP) — Salientam fontes diplomaticas, referindo-se á nova posição da Argentina depois de sua declaração de guerra ao Eixo, que, todavia, o convite á Argentina para a Conferencia de São Francisco dependerá da aprovação das potencias patrocinadoras que são a Russia, a Grã-Bretanha, os Estados Unidos e a China.

Ouçam a ZYB-5 Radio Educadora de Natal

Partidos e Partidos

Costa REGO

"Copyright dos "D. A."

A idéia da campanha eleitoral sem partidos politicos é inteiramente absurda. Basta considerar a essência mesma da eleição.

Que é uma eleição? E' o método ou processo mediante o qual a vontade publica se manifesta. Mas essa vontade não tem formas espontaneas; cumpre-lhe tornar-se organica, pela constante elucidação dos problemas.

Os problemas agitam-se primeiramente nos vários campos de seu debate: a imprensa, os comicios, assembléias ou reuniões e até mesmo, hoje, a rádio-difusão. Depois, condensam-se nos partidos, instrumentos extra-constitucionais, destinados a compôr e articular a vontade publica, de modo a apresentá-la, no método ou processo legal (ou seja na eleição), tanto quanto possivel já elaborada.

Abrir as urnas ao eleitor, sem antes proporcionar-lhe os meios de integrar-se no sentido amplo da vontade publica, ou do interêsse geral, seria fazê-lo caminhar no escuro. E é isso o que parece querer realizar o govêrno com sua próxima e anunciada eleição.

Há trinta dias, estabeleceu-se uma espécie de tolerancia para o exame dos problemas e mesmo dos homens. Trata-se contudo apenas de tolerancia, pois não foram ainda revogados os preceitos impeditivos da sua liberdade, nem tampouco abolidos os instrumentos destinados á sua coação, que permanecem intactos, á espera talvez de novos ensejos.

Um dêsses instrumentos (á parte a Censura, que oprimia a Imprensa) foi o decreto-lei mandando fechar, na realidade extinguindo, os partidos, contra cujas reuniões e quaisquer atividades se criaram preceitos punitivos de grande rigor. Declarada pelo govêrno a intenção de fazer realizar eleições, era naturalissimo que os antigos partidos, como procedeu o Republicano Paulista, reclamassem a derrogação do decreto em virtude do qual não poderiam, e não podem existir. O govêrno, pelo órgão do ministro da Justiça, não refugou a petição, mas transferiu-lhe o deferimento para quando estiver pronta a lei eleitoral.

Ora, uma coisa nada tem com a outra. O decreto relativo aos partidos é ato singular da legislação, perfeitamente autônomo, sem dependência nenhuma de outro ato. Se assim nasceu, por que haverá de ligar-se na morte á lei eleitoral?

Além disto, a lei eleitoral, ainda não expedida, vai, presume-se, estabelecer prazo curto para a data da primeira eleição a realizar-se. Assim, continuando fechados e proscritos os partidos até que ela se promulgue, o espaço de tempo anterior á sua vigência é perdido na campanha politica, circunstancia esta bem digna de nota, por

(Continua na 3ª pagina)

ARMAZEM DO POVO

Estivas, Cereais, Miudezas e Papelaria a preços nunca vistos, V. S. encontrará no ARMAZEM DO POVO.

Aproveitem

Rua Frei Miguelinho, 56 — Fone: 1565

A Fábrica de Calçado "Leão do Norte"

precisa com urgencia de um modelador que seja realmente habilitado para a arte. E' favor ninguem apresentar-se sem os requisitos desejados

Ordenado (1.000,00) cruzeiros e com direito na produção, contrato por um ano ou dois

RUA FREI MIGUELINHO Nº 113

ARTE FOTOGRAFICA

Na capital pernambucana, durante a exposição de fotografias realisada no salão principal da Associação dos Empregados do Comercio, os criticos admirando a expressão viva e realista dos belos quadros, não regatearam elogios, admitindo como "verdadeiros artistas" os seus autores. Seja V.S., tambem, um critico. Admire a "arte fotografica" do STUDIO SILVA. Dr. Barata, 232 — Fone, 16.21.

BRASIL-CLUBE

NOTA OFICIAL

A Diretoria do "Brasil Clube" participa aos seus associados e Exmas. familias que sábado dia 31, realizará em seus vastos salões, o tradicional baile da "Aleluia" servindo como ingresso para os socios, o recibo numero 3.

Outro-sim, faz ciente que as reservas de mesa poderão ser feitas em sua séde social, a partir do dia 30 ás 19 horas, por preço de 20,00.

Augusto Salvador Trindade — 1º Secretario.

Dr. Joaquim Luz

comunica aos seus clientes que reiniciou a sua clinica.

Consultas: Das 14 horas em diante

Consultorio — Rua Ulisses Caldas 88 — 1º andar

O dever da fiscalização

Austregesilo de ATHAYDE

(Para os "D. A.")

O certo é que já nos encontramos em pleno regime de fraude eleitoral, praticada pelo oficialismo. Porque fraudar eleições não é sómente fazer engôdo na contagem dos votos. violentar a vontade do eleitorado, comprimir os timidos, subornar os venais. E' sobretudo servir-se de recursos pertencentes á coletividade para a propaganda dos interesses de determinado candidato, como já está acontecendo.

Sabe-se que foram adquiridos jornais por elementos da pandilha governamental, com dinheiros cuja procedencia é sempre o tesouro publico. Viajam interventores, movimentam-se prefeitos. trafegam cabos eleitorais, galopins agitam-se. Tudo isso é pago com moeda saida de cofres providos pelos contribuintes de todos os grupos.

E', portanto, um abuso intoleravel, que desde logo inquina o processo do pleito de evidente parcialismo do Estado, em beneficio do nome que convém aos seus atuais dirigentes.

xxx

Nos Estados Unidos uma comissão do Congresso fiscaliza a proveniencia e o emprego dos fundos e todas as entradas ficam sob rigoroso contrôle, para que não suceda que os governantes, ou seus agentes, desviem para fins partidarios o dinheiro do povo ou trafiquem com as suas influencias para obter de intermediários ou contratantes meios financeiros para propaganda eleitoral.

Por que não organizamos aqui uma comissão identica, composta de representantes das classes armadas e da magistratura, para exercer vigilancia sobre as origens e aplicação dos recursos das duas facções, de modo a evitar que os bens da coletividade sejam dissipados no interesse de uma parte dela contra a outra?

Creio que o aspecto moral desta sugestão bastará para justificá-la aos olhos dos que desejem isentar o pleito dos vicios que macularam as disputas partidarias de outróra e foram invocados para justificar a revolução.

xxx

Ainda os mais ingenuos sabem que os prefeitos municipais e os interventores da ditadura, como os de antigamente ,não se manterão equidistantes e mesmo que algum deles tencionasse agir de bôa fé, os amigos não permitiriam que o fizesse. Querem ficar no poder. Vindos de um governo fascista, o seu pensamento é perpetuá-lo, sob o disfarce da democracia.

Acostumados a dispôr da coisa publica como propriedade particular, muitos enriquecidos em negocios escapos ao exame da opinião publica, graças á escandalosa proteção da censura, é logico que não recuem diante de nada para asseguarar a propria continuidade, sancionada numa farsa de eleição.

(Continua na 3ª pagina)

Whiskies-Champanhes-Cervejas-Guaranás

VINHOS

nacionais e extrangeiros

Conhaques e outras bebidas

O maior sortimento da praça

Para sua festa de aniversario faça-nos a sua encomenda

ARMAZEM NATAL

Av. Rio Branco, 565-Fone 1210-C. Postal, 26-End. Tel. "QUINHO"

Estivas, cereais, conservas, frutas enlatadas, sabonetes, papel manilha e almasso, vassouras e espanadores, oleos comestiveis, charutos e um sem numero de outros artigos de primeira qualidade

Bebidas geladas á qualquer hora

Vendas em grosso e a retalho

A grande temporada do Maguari nesta capital

Está sendo esperada hoje a brilhante delegação do campeão cearense, cuja estreia será depois de amanhã, frente ao Combinado--O jogo de domingo contra o A B C F. Clube

Está sendo esperada, hoje, á tarde, nesta capital, a luzida delegação do Maguari Esporte Clube, de Fortaleza que vem realizar uma temporada de dois jogos, sob os auspicios da Federação Norte-Riograndense de Desportos.

A embaixada do prestigioso gremio cearense viaja em onibus especial, tendo pernoitado ontem em Mossoró, de onde partiu na manhã de hoje.

Em Natal, os desportistas da terra de Iracema serão recebidos pelos diretores da Federação, representantes dos clubes filiados e desportistas em geral, ficando hospedados no "Grande Hotel".

O COTEJO DE SABADO FRENTE AO COMBINADO

Na tarde do próximo dia o publico irá então apreciar a primeira exibição do valoroso conjunto alencarino em canchas natalenses, ansiosamente aguardada por todos os aficionados.

Será adversário do Maguari um Combinado formado com elementos do Santa Cruz, América, Atlético e Alecrim.

O Combinado não está oficialmente escalado, mas é bem provavel que apresente a seguinte constituição: Gordo, Zeno e Bocadagua; Zelins, Vadeco e 50; Alagoano, Viana, Valtinho, Veiga e Musico.

O quadro cearense possivelmente será o seguinte: Correia Lima, Valdemar e Popó; Carlinhos, Otavio e Pedro; Gerson, Henrique, Jombrega, Stenio e Deefeito.

DOMINGO, O CHOQUE DOS CAMPEÕES

A 1º de abril, domingo, o conjunto visitante fará sua despedida em canchas natalenses, quando enfrentará o forte esquadrão do ABC F. C.. Será o choque entre os campeões do Rio Grande do Norte e do Ceará. Pode-se dizer que a força máxima dos dois Estados estará representada no ABC e no Maguari.

A equipe do campeão natalense jogará possivelmente assim formada: Edgar, Zago e Gageiro; Reinaldo, Hermínio e Nonato; Pageu, Albano, Bahiano, Zeleão e Tico.

A PRELIMINAR

O encontro preliminar da partida de depois de amanhã será travada pelas equipes de Aspirantes do Alecrim e do Santa Cruz.

O JUIZ

Dirigirá o prélio Maguari versus Combinado o competente Juiz Dário Rufino dos Santos, da F.N.D.

A DELEGAÇÃO DO MAGUARI

Conforme noticias já divulgades, a delegação visitante tem a seguinte constituição:

Presidente: Dr. Gentil Barreira; Secretário: Francisco Borges; Diretor técnico: Osires Bastos; Zelador: Aderbal de Carvalho.

Os jogadores são os seguintes:

Goleiros — Correia Lima e José Augusto

Zagueiros — Valdemar, Popó e Aldenor.

Médios — Carlinhos Otavio, Pedro e Torres.

Atacantes — Gerson, Henrique, Jombrega, Stenio, Defeito, Dudu e Claudo.

CONVITE AOS DESPORTISTAS

A Federação Norte-Riograndense convida todos os desportistas desta capital para a recepção á embaixada do Maguari Esporte Clube no Grande Hotel, por ocasião de sua chegada de Fortaleza, via Mossoró. Quanto á hora exata da chegada dos cearenses, a Federação fará divulgar um aviso pela Rádio Educadora ou pela imprensa, dependendo da hora em que seja recebida a comunicação oficial nesse sentido.

CONVOCAÇÃO DE JOGADORES

A Direção Técnica da F.N.D. convoca os jogadores abaixo descriminados, os quais deverão estar no campo ás 15 horas, para a formação do Combinado que enfrentará Maguari no primeiro jogo da temporada do clube cearense, no próximo sábado.

Gordo, Lino, João, Zeno, Chagas Zelins, Vadéco, 50, Miranda, Biá, Viana, Valtinho, Veiga, Musico, Delorme, Lazito e Alagoano.

OPORTUNIDADES

Os anuncios desta secção são irradiados, gratuita e diariamente, no programa da ZYB-5, de 10 ás 11 horas

VENDEM-SE 1 terreno á Av. Rio Branco, 453, á casa 6 Travessa Auta de Souza, esquina com a 13 de Maio, 1 terreno á Rua 13 de Maio, 476. Tratar na Cooperativa Central de Credito, ex-Caixa Rural de Natal.

—

VENDE-SE o engenho "Recreio" situado a dois quilometros da cidade de Pedro Velho (Vila Nova), todo irrigado com força hidraulica para o movimento deste, servindo tambem para outras industrias. Facilita-se o pagamento. A tratar com o proprietário na mesma cidade.

—

O CURSO SÃO JOSE' está preparando a primeira turma de candidatos ao Curso Ginasial pelo art. 91. Aulas diárias, a partir das 19 horas, no Instituto de Musica, ministradas por selecionado corpo docente.

O CURSO SÃO JOSE' está preparando, também, a primeira turma de candidatos a concursos bancários, com a cadeira de Contabilidade a cargo do prof. Aimbire Pinheiro.

Matriculas abertas. Informações no próprio Curso, ou pelo tel. 11-45.

—

O BRASIL PRECISA DA AVIAÇÃO

Subscrevam ações das Linhas Aéreas Brasileiras (em organização).

Capital: Cr$ 50.000.000,00 Ações de Cr$ 200,00.

Agentes no Estado do Rio Grande do Norte: Pedroza & Irmão Limitada. Tavares de Lira, 96 — 1º.

—

VENDE-SE três "snookers" Tujague, tipo Majestic, com dois meses de uso. A tratar com Antonio Marques, no "Alecrim Bar" á Rua Amaro Barreto, 1507.

—

VENDE-SE uma casa recem-construida (tijolo e telha) no bairro das Rocas, rua Pereira Simões, 123, em frente ao feiro, com os seguintes comodos: 1 saja, 2 quartos, cozinha e quintal amurado. Faz-se entrega das chaves imediatamente e aceitam-se outras propostas. Trata-se com Alvaro Torres, Rua General Osorio, 111.

—

A "CASA FARACHE" calçados e artigos para — homem —

Avisa ao publico e á sua distinta freguesia, que acaba de receber novo, variado e escolhido sortimento de: — Sapatos para homem, senhora e criança. Camisas, cuecas, pijamas, gravatas, meias, enfim, tudo para homem. Calçados para passeio e para esporte. Ketes, tenis, sandalias, etc., etc.

Preços reduzidissimos, conforme a tradição da casa.

Travessa Mexico, 80 — Ribeira.

—

OTIMO EMPREGO DE CAPITAL

VENDE-SE um terreno murado á rua Assu', proximo á Praça Pio X, com 23 metros de frente por 50 de fundos. A' Rua Joaquim Fagundes, em Tirol um sitio com 2 casas regulares e boas fruteiras, a frente murado e os demais lados cercados á arame farpado, com 24 metros de frente por 105 de fundo. A tratar na Padaria Central, á Rua 13 de Maio nº 653.

O DEVER...

(Conclusão da 3ª pag.)

As classes armadas, fiadoras pela palavra do ministro da Guerra da integridade e lisura do pleito, fiquem atentas. Sirvam de juizes e desde logo recebam a idéia de se estabelecer uma entidade fiscalizadora dos recursos mobilizados pelos partidos como primeira medida para impedir que os governos entrem a fundo no erario, empregando o dinheiro do povo para fins eleitorais ilicitos. Ninguem decentemente pode discordar da necessidade dessa fiscalização.

"A CASA COSTA" queima diariamente miudesas e perfumarias Rua Amaro Barreto, 1312

PARTIDOS...

(Conclusão da 2ª pagina)

já ter o govêrno mandado lançar um candidato.

Mas conheço o argumento armado contra êste raciocinio pelo sutil ministro da Justiça. Ele responde que a lei eleitoral pretende instituir um tipo unico de partido: o tipo chamado **nacional**, com exclusão dos partidos regionais. Em face disto, não vale ressuscitar agora os partidos regionais para depois eliminá-los por via da lei eleitoral.

Eis um pensamento bastante errado, que acentua os perigos do centralismo em nossa Republica de Estados federados.

Costuma apontar-se a inexistência dos partidos nacionais como origem de muitos males no campo da politica. Em principio, os partidos regionais nada obstam aos nacionais, e se êstes, querendo estabelecer-se, devem necessariamente repelir aqueles, procuram fundamento no puro artificialismo.

Os partidos regionais exprimem afinal a indole de nossa divisão administrativa. Uma simples lei não lhes altera o caráter, mesmo tendo êles, para viver, de adotar em cada Estado, como se vestissem um uniforme, o nome do partido nacional a que se filiassem, e o fariam, ou farão, sem despojar-se dêsse caráter, imperativo na eleição do governador, da assembléia e da própria representação federal.

A lei eleitoral pode e deve definir o partido, sem contudo intervir com preceitos em sua formação, restringindo-a ou ampliando-a, pois, como fôrça aglutinadora, o partido requer independência nos movimentos: será regional ou nacional conforme a soma e o gênero de aspirações que pretenda sustentar, e o espirito democrático adquire nêle expressão tanto mais viva quanto mais livres êle tenha os movimentos.

Alei eleitoral cria o método ou processo da eleição. Não terá nunca poder coercitivo para ir ás profundezas do problema politico ou disciplinar os individuos que procuram resolvê-lo.

Tenhamos vida bastante, e veremos como é ilusória a absorção dos partidos regionais pelos partidos nacionais, se a suspirada lei eleitoral de fato pretender alcançar êsse designio.

Bonus de Guerra COMPA-SE Frei Miguelinho, 58 — 1º andar

Leiam "A CIGARRA"

CINEMATOGRAFIA

Critica do Dia

COTAÇÃO:

0 — Pessimo.
1 — Sofrivel.
2 — Regular.
3 — Bom.
4 — Otimo.
5 — Excepcional.

POR QUEM OS SINOS DOBRAM

— 5 —

Após a exibição de "Por quem os sinos dobram", uma interrogação paira no espirito dos "fans". Será mesmo este celuloide uma produção digna da propaganda estonteante que em seu torno se vinha fazendo? Será mesmo "Por quem os sinos dobram" um grande espetaculo cinematografico? Cremos que sim. Em primeiro lugar, lembremos que os moldes da propaganda americana são muito diferentes dos nossos. Tudo aquilo que os yanques fazem para o publico é sempre acompanhado de uma propaganda exagerada que, como todos sabem, dá otimos resultados financeiros. Eis porque muitos dos que assistiram "Por quem os sinos dobram" sairam a apregoar que o celuloide não corresponde á sua propaganda. Entretanto, uma cousa podemos afirmar com convicção: "Por quem os sinos dobram" honra a cinematografia moderna, honra o seu diretor, Sam Wood, honra todos os seus interpretes e é incontestavelmente um filme digno de ser visto. Ha em todo o desenrolar cenas capazes de impressionar, não só pela beleza do argumento, pelos soberbos desempenhos, como tambem por tudo o que se prende á produção propriamente dita. O tecnicolor é magnifico, sem cores berrantes, havendo cenas dignas de serem transportadas a uma moldura. E' verdade que o cenario no qual se passa a historia de "Por quem os sinos dobram", com as mesmas montanhas, pedreiras interminaveis, aquela mesma caverna, torna-se um pouco monotono. Como se vê, porém, o defeito, aqui, não é da produção e sim da novela. Sam Wood e seus coadjuvantes não poderiam transportar o cenario da historia para um ambiente melhor, menos monotono. Mas, o mais exigente de todos os espectadores não chega a se entediar com a igualdade da paisagem graças á originalidade do entrecho e á magnificencia das interpretações. Sam Wood continua sendo, portanto, um dos maiores realizadores da cinematografia moderna. E' verdade que para o exito da missão que lhe foi confiada pela Paramount, teve ele de cercar-se de elementos capazes. E assim é que vemos, como produtor executivo, B. G. De Sylva, Ray Rennaham, como diretor de fotografia e William Cameron, como organizador geral do filme. São nomes ha muito firmados na industria do cinema, perfeitos conhecedores da Oitava Maravilha do Mundo Moderno. Seria uma grande injustiça de nossa parte esquecer de Ernest Hemingway, o grande autor da novela. Outra cousa: sem o auxilio preciosissimo do elenco que ele tão bem escolheu, jamais poderia Sam Wood sair vitorioso nesta dificilima empreza.

Passemos a um ligeiro exame do mesmo: Gary Cooper em Robert Jordan está como sempre magnifico. Repete a sua grande performance da "Sargento York". Sua naturalidade é estupenda. Continua a ser sempre o bom galã que estamos acostumados a ver. Ingrid Bergman, estonteantemente linda, enquadra-se perfeitamente na meiga Maria. O seu trabalho neste filme é superior ao do inolvidavel "Casablança". Akim Tamiroff, interpretando Pablo, faz lembrar o seu desempenho em "Os Irmãos Corsos". A sua atuação neste celuloide é algo inesquecivel. A simplicidade com que ele encarna o estranho personagem de Ernest Hemingway é dos pontos altos de "Por quem os sinos dibram". Arturo de Cordova, no impetuoso Agustin não desmerece o seu nome artistico. Joseph Callea, está muito bem em "El Sordo" Vladimir Sokoloff tem o papel de Anselmo, no qual sai-se a contento. Mikhail Rasumny, outro grande ator russo, tambem agrada no "simpatico Rafael". Deixamos para o fim Katina Paixinou, a maravilhosa atriz grega, que encarna, com uma perfeição absoluta, a estranha personalidade de Pilar, a mulher valente, cheia de recalques. Ela mesmo chegou a impressionar-se com o seu desempenho, dada a força dramatica da novela, que segundo, suas proprias declarações, chegou a hipnotizá-la. Katina Paixinou, que faz na téla o seu "debut", foi, para nós, o melhor desempenho deste grande "Por quem os sinos dobram". Quanto ao argumento, achamo-lo originalissimo, pois quasi nada tem Hollywood filmado sobre a Guerra Civil que ensanguentou a Espanha. Uma outra cousa digna de registro: a partitura musical que é simplesmente maravilhosa.

J. M. F.

INFORMAÇÃO: "Por quem os sinos dobram", filme da Paramount Pictures dirigido e produzido por Sam Wood. Principais interpretes: Gary Cooper (Jordam), Ingrid Bergman (Maria), Akim Tamiroff (Pablo), Arturo de Cordova (Agustin), Katina Paixinou (Pilar), Vladimir Sokoloff (Anselmo), Joseph Calleia (El Sordo), Mikhail Rasumny (Rafael) e muitos outros. Script de Dudley Nichols baseado na novela de Ernest Hemingway. Titulo original no americano: "For whom the bell tolls". Estreiado no Rex a 26-3-45.

Leiam "O DIARIO"

Iminente uma revolução na Alemanha-diz a radio de Ankara

Panico geral da população--Desejo de paz a qualquer preço--Milhões de refugiados das zonas perdidas dificultam as manobras de defesa

Esforços desesperados dos nazistas para conter o desanimo do povo

LONDRES, 28 (AP) — A radio de Ankara declarou que é iminente uma revolução na Alemanha, onde os propagandistas estão fazendo esforços desesperados para impedir o panico geral, em virtude dos rumores de que Patton penetrou profundamente no coração da Alemanha, alcançando Nurenberg.

Apresentando um quadro negro da situação interna da Alemanha, onde a situação é cada vez mais critica, a radio de Ankara dita: "O povo alemão está sentindo o desejo de paz, por qualquer preço". A despeito das afirmativas de Goebbels, de que as condições de paz dos aliados significariam um exterminio ao povo alemão, finalizando a irradiação a radio de Ankara diz: "A zona do Ruhr a Berlim está cheia de barricadas erguidas pelos nazistas, não para a defesa militar da capital do Reich, e sim para a propria defesa das forças militares germanicas contra uma possivel revolta".

IMPUREZAS DO SANGUE
ELIXIR DE NOGUEIRA
(SILVEIRA)

Dificuldades insuperaveis na localização de refugiados

ESTOCOLMO, 29 (AP) — Informações recebidas por pessoas recem-chegadas da Almanha, que conhecem bem a vida intima do país, sob as condições de guerra, dizem que há mais de 50 milhões de refugiados entrando na retaguarda das forças combatentes, dificultando-a nas obras de manobras e defesa e tornando ainda maior a confusão reinante. Essa quantidade enorme de refugiados é formada por individuos que tiveram os seus lares destruidos por bombardeio ou cujas fábricas foram destruidas ou tomadas pelos aliados. As autoridades do Reich não podem mais localizar as populações que abandonam as cidades bombardeadas ou tomadas pelos aliados. Os refugiados são encaminhados em grandes levas para acampamentos em ar livre, como si fossem manadas de gado. Os judeus dos campos de internamento tiveram de abandoná-los para dar lugar aos prisioneiros de guerra. Agora, estes mesmos são evacuados para outros pontos, de modo a permitir alojamento para os refugiados.

O DIÁRIO
NATAL — Quinta-feira, 29 de Março de 1945

Falará, hoje, ás 19 horas, na REN o dst. Silvino Bezerra

INTEIRO APOIO DO EMINENTE CONTERRANEO A CANDIDATURA EDUARDO GOMES

Ocupará, hoje, ás 19 horas, o microfone da Rádio Educadora de Natal, emissora associada, o desembargador Silvino Bezerra.

Solidario, desde o primeiro instante, com a candidatura do preclaro brasileiro, brigadeiro Eduardo Gomes, á presidencia da Republica, o ilustre patricio dirigirá a palavra aos seus amigos e conterraneos a propósito da grande campanha de restauração das liberdades publicas, que agita, no momento, tôda a nação.

Dr. Raul Fernandes
Avisa que atenderá seus clientes, mediante hora previamente marcada no consultório a Praça João Maria 59. Fone 1287
somente durante o corrente mês

Fornituras e Utensilios para Ourives
— e —
Relojoeiros
Balanças para oficinas — Para brilhantes — Laminadores — Tornos para relojoeiros — Banhos para dourar e pratear — Cordas, vidro para relogios, etc.
Peças prospectos com a
CASA MASETTI
Rua Seminario, 131|135 — São Paulo

RADIOFONIA

Estamos chegando aos ultimos momentos do interessante torneio radiofonico instituido por este orgão associado, e recebido com a melhor simpatia em todos os meios artisticos e sociais da capital.

Em verdade, o "Rádio-Concurso" lançando ao publico na segunda quinzena de Fevereiro ultimo, está obtendo o mais desejado e franco sucesso. As elevadas cifras de votos, bem atestam o interesse despertado pelo certame que vem de constituir um maior estimulo em torno dos nomes que enriquecem a radiofonia norte riograndense.

Glorinha Oliveira e Ubaldo Lima continuam encabeçando os resultados até agora obtidos. Apesar do jovem cantor ter permanecido por dois dias consecutivos na segunda colocação de sua classe, não foi esta a razão que lhe desmereceu a admiração dos seus fans, o que atestam, hoje, os 1.470 votos com que vanguardeia o náipe masculino. Glorinha, a querida sambista da B-5, porém, vem, desde os primeiros resultados ocupando a liderança do elenco feminino. Os demais integrantes do "cast" permanecem desfrutando excelente posição para o resultado final do proximo sábado.

Ao encerrarmos o nosso expediente de hoje, a contagem apresentava o seguinte movimento:

CANTORAS

Glorinha Oliveira	1.356 votos
Maria Izabel	1.101 votos
Terezinha Maia	574 votos
Ionides Albuquerque	223 votos

CANTORES

Ubaldo Lima	1.470 votos
Zezé Gomes	851 votos
Jacinto Maia	462 votos
Paulo Bezerra	380 votos
Hianto Almeida	193 votos
Alzir Gomes	145 votos

RADIO-CONCURSO

Qual a melhor cantôra da Z.Y.B.-5 ?

Voto em .....

Qual o melhor cantôr da Z.Y.B.-5 ?

Voto em .....

Votante .....

Cronica Social

ANIVERSARIOS

HOJE

Senhores

Aristofanes de Medeiros, residente nesta cidade.

Senhoras

Francisca Dantas, viuva do dr. Manoel Dantas.

— Maria Moura Medeiros, esposa do sr. Lauro Medeiros, proprietario do Cinema "São Pedro".

Jovens

Juandir Navarro, aluno do Colegio Santo Antonio e filho do sr. Jurandir Sitaro da Costa, chefe da Contadoria Seccional, junto á Delegacia Fiscal.

Crianças

Terezinha, filha do sr. Olavo Vanderley, residente em João Pessoa.

— Izabel, filha do sr. Cristovão B. de Melo, comerciante nesta praça.

— Maria, filha do sr. João Nunes de Medeiros.

— Maria do Socorro, filha do sr. Agricola Pinto, inspetor de linhas dos Correios e Telegrafos.

AMANHA

Senhores

João Gomes da Costa, residente neste Estado.

— Antonio Martins, socio da firma M., Martins & Cia., e vice-consul de Portugal, neste Estado.

Senhoras

Analia Leitão, viuva do sr. Alfredo Barbalho.

— Joana Juvenal Guerra, esposa do sr. Firmo Guerra, comerciante nesta praça.

Senhoritas

Maria de Lourdes Carrilho, filha do sr. Honorio Carrilho.

— Maria Rosa Concentino Pinto, professora do Colegio Santa Agueda, de Ceará-Mirim.

NUPCIAS

Realizou-se no dia 24 do corrente, nesta capital, o enlace matrimonial do sr. Arlindo Gomes de Camargo, funcionario federal, com a srta. Maria Dolores Cabral, filha do sr. Antonio Tavares Cabral, já falecido e de sua esposa d. Filomena Cursio Cabral.

FALECIMENTOS

Faleceu em São Paulo do Potengi, no dia 23 do corrente, a sra. Maria Paulina da Conceição Santos, esposa do sr. João J. dos Santos, agricutor naquele municipio.

DR. VILLAÇA
MEDICO DE CRIANÇAS
Reiniciou sua clinica
Cons.: Rua Ulisses Caldas 35 — 1º
Residencia: Av. Hermes da Fonseca 1018
Tirol

Completa, hoje, seu 43º aniversario o Instituto Historico

Comemora, hoje, o transcurso do seu 43º aniversario o Instituto Historico e Geográfico do Rio Grande do Norte.

Integrada, desde a sua fundação, de elementos que têm honrado a cultura potiguar, sob multiplos aspectos, a nossa "casa da memória" desfruta no Estado, e no pais, de um conceito e de um renome valiosos.

A "Revista", pelo mesmo publicada, constituiu um repositorio amplo e precioso de cousas e assuntos do Estado, imprescindivel ao manuseio dos estudiosos e interessados no exame e no conhecimento de nossa historia.

E' seu atual presidente o dr. Nestor Lima, reeleito há alguns dias, pelo 10º bienio sucessivo, para aquele alto posto, no qual tem desenvolvido, com equilibrio, progresso e proveito para o Instituto, ação eficiente e brilhante.

JORNAIS VENDIDOS A TESTAS DE FERRO DO GOVERNO

RIO, 28 (Meridional) — O "Diario Carioca" confirma, hoje, a noticia divulgada, há dias, sobre a venda dos jornais "A Manhã" e a "A Noite", incorporados ao Patrimonio Nacional, a um grupo de testas de ferro do governo, acentuando que os novos proprietarios do dois jornais são Roberto Simonsen e Euvaldo Lodi.

AGUARDENTE
"OLHO D'AGUA"
(Examinada e Aprovada pelo laboratorio Bromatologico do Rio de Janeiro)
Saboroso Aperitivo para o mais exigente paladar
Peça Sempre — OLHO D'AGUA
Fabricada e Engarrafada por
JOÃO BERCKMANS DANTAS

ZYB-5 Emissôra Potiguar dos Diários e Rádios Associados

PROGRAMA PARA HOJE:

18.00 — Ave Maria
18.04 — Boa noite
18.05 — Gravações
18.15 — Panorama Esportivo
18.25 — Jornal Falado
18.30 — Aventuras de Tarzan
18.45 — Neison Eddy
19.00 — Orq. de Dajos Bela
19.30 — Orq. de Concerto de Kostelanetz
20.00 — Alexander Brailowsky
20.15 — Trasmissão da Hora Santa
21.00 — Violinistas Celebres
21.25 — Jornal Falado
21.30 — Musica Selecionada
21.58 — Até amanhã
22.00 — Caracteristica Final

PROGRAMA PARA SA'BADO

10.00 — Marcha Inicial
10.02 — Bom dia
10.03 — Valsas Preferidas
10.15 — Déo
10.30 — Orq. de Tommy Dorsey
10.45 — Augusto Calheiros
11.00 — Orq. de Rodolfo Biagi
11.25 — Jornal Falado
11.30 — Cavallaro e seu Ritmo
11.45 — Panorama da Guerra
11.50 — Noticias de todo o País
11.55 — Valdemar Reis
12.00 — Hora Certa
12.02 — Gazeta Sonora
12.10 — No mundo do cinema
12.15 — Gravações
12.25 — Jornal Falado
12.30 — Retransmissão da P.R.E.-9
13.00 — Até mais tarde
15.30 — Transmissão do jogo Combinado Natalense x Maguari
17,30 — Cock-tail de ritmos
18.00 — Ave Maria
18.04 — Bôa Noite
18.05 — Boletim Católico
18.15 — Panorama Esportivo
18.25 — Jornal Falado
18.30 — Aventuras de Tarzan
18.45 — Programa Oficial do Estado
19.00 — Teresinha Maia
19.15 — Pianista José Pimentel
19.30 — Paulo Bezerra
19.45 — Jazz
19.55 — Noticias de todo o País
20.00 — HORA DO BRASIL
21.00 — Zezé Gomes
21.15 — Violonista Gil Barbosa
21.30 — Gravações
21.58 — Até amanhã
22.00 — Caracteristica Final

TOSSES? BRONQUITES
VINHO CREOSOTADO

Deu a luz a 5 crianças

WASHINGTON, 28 (A. P.) — Abda Tanes uma negra americana, com a idade de 36 anos, deu a luz a 5 crianças do sexo feminino, na noite passada.

A sra. Taner é mãe de mais 8 crianças.

Edição de hoje
Cr$ 0,40

934

Auspicia-se como bastante proxima a vitoria final aliada

O DIÁRIO

Orgão dos "DIARIOS ASSOCIADOS"
Fundado a 15 de Setembro de 1939
ANO VI — NATAL Sabado, 31 de Março de 1945 — Nº 584

Permanente o contacto entre as capitais aliadas--Hitler fugirie para o Japão

LONDRES, 31 (De Alec Singleton, da Associated Press) — O aumento das comunicações governamentais entre ás capitais do Grande Trio — indicio, geralmente, de grandes acontecimentos — coincidiu hoje com o avanço sensacional das forças do general Eisenhower.

Nada há, de concreto, nos circulos diplomaticos, para apoiar a atmosfera de vitoria que se nota em Londres, mas noticias de boa fonte dizem que os membros do gabinete de guerra britanico tiveram ordem de permanecer nos seus postos. Tambem se tomaram medidas para a convocação do Parlamento, se necessario, durante os oito dias de descanso da Pascoa.

Os ingleses estão se preparando para passar a Pascoa mais feliz desta guerra.

As fábricas de material bélico continuarão trabalhando, mas quasi tudo mais fechará as suas portas ou trabalhará apenas com o pessoal essencial. As lojas estarão fechadas desde hoje sexta-feira, até a terça-feira.

Mulheres e crianças leaderam o exodo de Londres para as praias ou para o campo. A despeito da crença de que estamos ás vésperas da vitoria, não há muita hilaridade entre os britanicos. Londres e o sul da Inglaterra estão ainda no raio de ação das armas V, embora os alemães estejam sendo derrotados.

Um comunicado da radio de Toquio

LONDRES, 31 (AP) — A Rádio de Tokio anunciou uma conferencia do embaixador alemão com o ministro do Exterior Niponico, laborbando-se importantes assuntos. Rumoreja-se a fuga de Hitler e da maioria dos nazistas com destino ao Japão.

Berchestgarden — séde do governo nazista

ESTOCOLMO, 31 (AP) — O "Morgen Tibnigen" publica hoje a noticia recebida de Berna, dizendo que Berchestgarden está agora transformada na "séde do governo do Reich". Segundo se noticia, Hitler, Himmler e demais leaders nazistas se encontram alojados nos esconderijos das Montanhas Cavaras.

Habeas-corpus em favor dos srs. Otavio Mangabeira e Armando Sales

RIO, 31 (Meridional) — Revela-se que a "habeas-corpus" em favor dos srs. João Mangabeira e Armando Sales será entregue pelo proprio sr. Valdemar Ferreira ao secretario do Supremo Tribunal Federal, segunda-feira, assinado por varias centenas de advogados.

O Uruguai vai trazer um clube russo de futebol

RIO, 31 (Meridional) — A imprensa divulga um telegrama de Montevidéu, anunciando que o Uruguai está interessado em trazer ao continente uma equipe de futebol da Russia Sovietica, onde tambem o esporte bretão gosa de certa popularidade. O proprio representante diplomatico da Russia em Montevidéu teria prometido encaminhar os demarches a respeito.

Falará, hoje, na REN o acadêmico Gonçalves Medeiros

A's 19 horas de hoje, ocupará o microfone da Radio Educadora de Natal, o academico José Gonçalves de Medeiros.

Figura brilhante da atual geração de moços do Rio Grande do Norte, o talentoso conterraneo tem tido atuação destacada nos meios universitarios de Pernambuco, no grande momento historico que vive o Brasil, de luta pela recuperação da democracia, sob a bandeira do brigadeiro Eduardo Gomes.

Dará liberdade ao povo para se expandir

O SR. JOÃO ALBERTO VAI DIRIGIR, PESSOALMENTE A POLICIA POLITICA

RIO, 31 (Meridional) — O chefe de Policia, sr. João Alberto, falando á imprensa, declarou que não tinha motivos para impedir o regosijo do povo por ocasião da quéda de Berlim, acentuando que não manteria as providencias tomadas pelo sr. Coriolano de Gois, pois a sua obrigação é dar liberdade ao povo de se expandir. A respeito da policia politica, afirmou que vai dirigi-la pessoalmente, adaptando-a uma orientação tolerante, a respeito das garantias e dos direitos populares, tomando um cuidado especial com a pressão dos provocadores. Sobre o papel da policia em relação aos sindicatos, afirma que não interferirá nestas organizações, não somente atenderá os pedidos de manutenção de ordem, quando solicitados. Concluindo, disse que não permitirá o desenvolvimento do meretricio, mas será tolerante.

VEM COORDENAR, O SR. DIOCLECIO DUARTE

RIO, 31 (Meridional) — O sr. Dioclecio Duarte, ex-deputado federal, viajará de avião para Natal, amanhã, afim de coordenar a candidatura do gal. Dutra no Rio Grande do Norte.

Malinovsky avança sobre Bratislava

Continuam os sovieticos a marcha, em territorio austrico

China Gordo

(Para os "D. A.")

"As nações que esperam ainda que o sapateiro saia de sua tenda para escolher os seus dirigentes, ou que o operario deixe a sua oficina para os comicios eleitorais estão irremediavelmente perdidas."

Agamenon Magalhães

Sapateiro, deixa a tenda.
Caixeiro, deserta a venda.
Vem lutar contra o balordo
China gordo.

Sapateiro honesto, exato,
Não vai além do sapato:
O China se diz, fascista !
Jornalista !

O caixeiro de tamancas
Pode ter as mãos bem brancas :
Qual a côr das do ministro ?
Tom sinistro.

Mais que a agua pôdre do mangue
Tom rubro quando no sangue
Se manchou do moço ousado
Fuzilado !

Que adianta a meia ciencia
Dos bachareis da violencia ?
Mais vale o instinto certeiro
De um vaqueiro.

Pobre, conserta o molambo,
Abandona o teu mocambo,
Vem gritar ás potestades
As verdades.

Vinde, gentes brasileiras,
Rio-grandenses das fronteiras,
Sertanejos, piraquaras
E paroaras

Vinde clamar vossas queixas
Nas barbas, não! nas bochechas
Do ministro da Justiça.
Da Injustiça !

Uni-vos aos operarios
Contra os falsos mandatarios
— Os cains dos caricatos
Sindicatos !

Deixa a tenda, sapateiro !
Deserta o balcão, caixeiro !
Vem lutar contra o balordo
China gordo !

MANUEL BANDEIRA

A 95 KMS. DE BRATISLAVA

MOCOU, 31 (AP) — As forças russas estão encontrando uma resistencia cada vez mais tenaz por parte dos nazistas que defendem a passagem para Bratisava, que guarda o acesso a Viena. Todavia, os tanks de Malinovsky e Tolbukhin continuam a avançar no territorio austriaco. A ala do norte do Exercito de Malinovsky está poderosamente firmada sobre a margem do Nitra, uns 95 kms. de Bratislava, pronta para rechaçar quaisquer contra-ataques dos nazistas.

DUAS NOVAS OFENSIVAS

LONDRES, 31 (AP) — Os rususos lançaram, hoje, duas novas poderosas ofensivas, uma na Hungria e outra ao sul da Tchecoslovaquia. Uma dessas ofensivas dirige-se á Viena, enquanto a outra segue em diração á Italia. Simultaneamente com essa noticia, o comunicado sovietico anuncia que as tropas sob o comando de Tolbukhin penetraram no territorio austriaco, nas zonas de Setanos e Meposi, que foram anexadas ao Grande Reich de Hitler. Os russos cruzaram a fronteira do norte, encontrando-se agora a 83 kms. de Viena.

VISANDO ISOLAR A AUSTRIA DA ITALIA

MOSCOU, 31 (AP) — Com as forças de Malinovsky avançando em direção de Bratisava e Viena e Koniev mantendo pressão dos seus exercitos sobre a passagem de Moravia para o norte, dá-se a entender que proximamente Viena estará ameaçada por três lados. Sabe-se que os alemães estão empregando grande numero de canhões de auto-propulsão, armas anti-tanks e morteiros, tentando todos os meios para deter o avanço russo. Com a nova ofensiva de Tolbukhin, no extremo sudoeste da Hungria, a frente dos exercitos russos estende-se agora desde as margens do Danubio até á fronteira austriaca e até á Iugoslavia. Durante o dia de ontem, com a captura de Zataengenzeg e Kesdherly, os tanks de Tolbukhin fizeram mais uma volta ao sul, dando a entender que estão procurando atingir Graz e cortar inteiramente as comunicações da Austria com a Italia.

CONDECORAÇÃO MAXIMA PARA OS GRANDES MARECHAIS SOVIETICOS

MOSCOU, 31 (AP) — Os sovieticos anunciam que os marechais Koniev, Zhukov e Rokossovsky serão condecorados com a cobiçada ordem de Vitoria.

A ditadura tem cerceada a liberdade sindical

S. PAULO, 31 (Meridional) — A "Comissão de Trabalhadores Contra a Carestia e a Ditadura", daqui, telegrafou ao Sindicato dos Engeiheiros do Rio de Janeiro o seguinte: " A Comissão de Trabalhadores Contra a Carestia e a Ditadura vem trazer-lhe irrestrito apoio de aplausos pela desassombrada atitude em prol da liberdade sindical, que o Estado Novo tem cerceado até o momento. Saudações proletarias".

Consideraveis avanços

Q. G. ALIADO, 31 (AP) — Anuncia-se que foram registrados consideraveis avanços das forças aliadas nos caminhos que vão a Westphalia, alem de Dochort, Dorken e Duelmon. As tropas operam na area pertencente ao 2º Exercito Britanico.

O SR. MARCONDES IRIA PARA A EMBAIXADA DE WASHINGTON

RIO, 31 (Meridional) — O "Diário da Noite", em sua edição de hoje, confirma a noticia já divulgada sobre a demissão do sr. Marcondes Filho, acrescentando que o atual titular do Trabalho será nomeado Embaixador em Washington. O embaixador Carlos Martins seria transferido diz o jornal, para Moscou. Diz, ainda, o "Diário da Noite" que o sr. Agamenon está interessado em ficar como titular interino do Trabalho, "até a liquidação do Estado Novo".

Demissão em massa de prefeitos potiguares

RIO, 31 (Meridional) — Informa-se de Natal que, após o seu regresso, o interventor Fernandes Dantas efetuará demissão em massa de prefeitos potiguares. Dos quarenta e dois prefeitos nomeados pelo governo consta que mais de trinta se exonerarão, conservando-se apenas alguns oficiais da Policia, funcionarios da Fazenda Estadual comissionados como prefeitos.

IMPORTANTE COMUNICAÇÃO DE LONDRES A MOSCOU

LONDRES, 31 (AP) — A Grã Bretanha comunicou a Russia que não concorda com a participação do governo provisorio de Varsovia na proxima Conferencia de San Francisco.

Associação Brasileira de Escritores — Secção Norte Riograndense

Em nome da Associação Brasileira de Escritores, estão convocados por nosso intermedio, os intelectuais e jornalistas conterraneos para uma reunião, ás 19 horas de segunda-feira próxima, no Instituto Historico. Nessa reunião, ser áfundada a secção norte riograndense de Associação Brasileira de Escritores.

O DIARIO

ORGÃO DOS "DIARIOS ASSOCIADOS"
Fundado a 15 de setembro de 1928

Diretor: João Calazans
Diretor-gerente: Edilson Varela

Redação, administração e oficinas: Rua Frei Miguelinho, 189 — Natal — Rio Grande do Norte — Endereço Telegráfico: "ODIARIO" — Telefone: 1308

ASSINATURAS:

Ano: Cr.$ 60,00. Semestre: Cr.$ 35,00. Numero do dia: Cr.$ 0,40. Numero atrasado: Cr.$ 0,80

Representantes no Rio: Serviços de Imprensa Limitada — Edificio Odeon (sala 803).
Em São Paulo: — Serviços de Imprensa Limitada — Rua 7 de abril, 341.

A correspondencia de ordem comercial deverá ser endereçada ao diretor-gerente de "O DIARIO"

Machiavel e o Brasil

Costa REGO

Octavio de Faria publicou há quatorze anos um livro: Machiavel e o Brasil. Há quatorze anos, precisamente, êsse livro parecia interpretar, e afinal interpretou, uma fase, da nossa politica.

Machiavel não teve história, demonstrava o autor; sua história estava na Renascença.

Ele era um espectador, um tático, o gênio fortuito que buscava nos factos, sem sistema, sem doutrina, os motivos da ação. Os Estados italianos ofereciam ao mundo espetáculo tão impreciso quanto a figura de Machiavel, que era dêle uma expressão sem ser a fonte de nenhum pensamento diretor. "Por toda parte a mediocridade, a baixeza moral, o vicio..." No fundo do quadro, como um simbolo e uma potência. Aretino — Aretino insaciado, insaciável, Aretino impondo e recebendo. Aretino comandando o tumulto. Aretino colaborando na destruição, servindo a todos e servindo-se antes de todos sem coerência, sem pudor, improvisando sua prosperidade, ostentando-a, marcando o modêlo clássico de tantos êmulos futuros, que podemos ver e reconhecer em outras épocas, em outros paises, mesmo nesta época de agora, nêste pais em delirio de renovação, onde nos encontramos perplexos, sacudidos pela vaga mais alta da velha tempestade humana que os séculos reproduzem, a espaços.

Machiavel era o espectador dessa tempestade, em seu tempo, — espectador frio, a quem o espetáculo interessava, sem emocionar; era como êsses profundos observadores da ciência astronômica, meditando sôbre a trajetória dos mundos que rolam no espaço, colocando-os dentro de uma fórmula da matemática, mas não indagando dos sofrimentos que êles comportam, se iguais ou semelhantes á particula minima do mundo onde vivemos.

Machiavel assestava sôbre a Renascença sem óculo de observação. Tomava notas, como quem assinala um roteiro. Experimentava os factos, como os generais, na guerra, tateiam os flancos do inimigo, antes de os visarem pelo ataque. Era, no fundo, um localizador das desgraças gerais.

Localizava as desgraças acreditando no valor do individuo isoladamente. Era a unica forma, que tinha, de acreditar em si mesmo.

Nos periodos tumultuários, são os que mais observam os que mais vencem. Os doutrinadores apagam-se, diluem-se, vitimas muitas vezes da propagação de sua doutrina.

Machiavel não foi, não poderia ter sido um doutrinário: era um pragmático da desordem ambiente. O machiavelismo não era uma escola de comando; era um hábito e um instinto de defesa.

De Machivéis anda repleta a historia de todos os povos, porque o instinto é universal e humano. Os instintos aguçam-se tanto mais quanto maiores são os perigos a evitar ou contornar.

Não é, pois, improprio associar, como fez em seu livro Octavio de Faria, o nome de Machiavel ao do Brasil.

No momento em que se proclamou entre nós a Republica, era possivel encontrar Machiavel ao lado mesmo do govêrno deposto. Os historiadores que se engenharam em estudá-lo classificam-no ainda hoje de enigma. Falso enigma, tão claro, tão limpido! Ele era apenas o instinto, o instinto do homem que sentia a impossibilidade de deter a catadupa e procurava, sem precipitações, dar-lhe posteriormente um curso manso... A historia dêsse curso foi a de Floriano, nos primeiros anos da Republica e ótimos de sua vida.

Aos dramas do Brasil, desde outubro de 1930, precedeu sempre uma longa, demorada, paciente observação á maneira de Machiavel. Mas teria sido preciso que Machiavel se prevalecesse dos factos sem os querer contrariar, quando êles mudaram de aspecto. E isto não aconteceu, parece até que não acontecerá...

TEM NOVO COMANDANTE A 2ª REGIAO MILITAR

S. PAULO. 31 (Meridional) — Assumiu o Comando da 2ª Região Militar o general Amaro Bittencourt, acentuando num ato que os seus comandados devem manter-se, como militares, alheios ás competições politicas. O novo comandante já foi adido do governo brasileiro junto á nossa embaixada em Washington e participou da Comissão de Compras nos Estados Unidos para a aquisição do material bélico de acordo com a lei de emprestimos e arrendamentos.

Os cães latem; a caravana passa

J. E. de Macedo SOARES
"Copyright dos "D. A."

Na verdade, lastimamos mais do que verberamos a atitude de alguns confrades da "A Noite", injuriando-nos grosseiramen e por conta do govêrno, que lhes engorda os salários, servindo-se deles como proxeneta na sinistra prostituição de suas consciências. Esses individuos não nos conhecem, não nos julgam, não nos condenam. Movidos por paixões e interêsses bem conhecidos, cobrem-nos de baldões, latindo á lua.

Aliás, estamos na idade provecta, que já não espera julgamentos. O que tinhamos de amealhar no conceito publico já entrou em balanço com o passivo dos nossos erros. O que tinhamos a viver, já vivemos. Agora é uma sobra, que pomos na luta desprendidamente, para acabar.

Farejando-nos com fingido rancor, os escribas do alcouce do govêrno descobrem-nos incoerências e contradições. Ai de nós! A vida é assim, por isso quanto mais longa mais exposta a retificações e corrigendas. As opiniões vivem o seu dia no degtacar das folhinhas. Os julgamentos refazem-se incessantemente, os homens mudam, os fatos mostram-se sob varias luzes conforme vai o dia.

As contas que êste jornal se orgulhará de prestar oportunamente aos seus leitores, do procedimento que teve no tunel da ditadura não serão documentados pelas lacunas forçadas nem pelas inclusões obrigatórias nas suas colunas pelos agentes do govêrno, que podiam abrir ou fechar suas portas discricionariamente. Submetemos-nos refletidamente, no dever de preservar um instrumento precioso da livre consciência nacional, no dia em que pudesse agir desembaraçadamente. Que fizemos muito bem dizem os fatos da hora presente, quando a nação encontrou os seus jornais, nos lugares devidos para servi-la.

Há, também, que poderiamos exibir por orgulho profissional, tôda a longa e obscura narrativa das nossas lutas, insubmissões e desafios á brutalidade da censura oficial. Poderiamos mostrar os nossos documentos: as cartas, os oficios, as instruções, relembrando as suspensões, as punições, as perseguições de que fomos vitimas. Sem dúvida, graças á inteligência, argucia e perspicácia dos nossos diretores e redatores, escapamos sempre do irremediável, se bem que largando muitas plumas nas garras da onça.

O que não se dirá jamais, é que o papel do govêrno deva consistir em utilizar jornais, que não comprou nem pagou aos seus legitimos donos — para enlamear a sociedade que empesta com a sordidez de seus intuitos. O verdadeiro responsável pelo declive da inteligência jornalistica oficial, rebaixando as lides da imprensa á difamação das pessoas, é sem dúvida o chefe do Govêrno ditatorial, o sr. Getulio Vargas.

Nunca poderá o presidente da Republica chamar-se á ignorancia do que escreve a unica fôlha plenamente a serviço do "Queremos Getulio". O presidente é, não pode deixar de ser, leitor da "A Noite". O presidente é o comprador dos jornais e o corruptor dos jornalistas. O presidente está, pois, se preparando no seu proprio e inconcusso interêsse.

Contudo isso, o sr. Getulio Vargas deve-se um pouco de

(Continua na 3ª pagina)

Seria um escarneo ás nossas vitimas

E' incrivel, positivamente, isso de se falar agora numa rearticulação de integralismo, no Brasil sob qualquer nome ou rotulo diferente, tal como o de partido social cristão.

Então vivemos todos, em todo o mundo, a hora crepuscular dos regimes totalitarios, dos sistemas de força, dos partidos dos homens providenciais, — contribuimos, nós brasileiros, além dos limites da terra patria, com o suor, o sofrimento e o sangue dos nossos expedicionarios, na extinção desses credos de arbitrio e de violencia, — e o germe do fascismo nacional está vivo e apto a florescer no ambiente nacional?

o o o

Foi possivel a muitos o engano, a ilusão com o integralismo.

Os tempos do esclarecimento não tardaram, porém, e viram os brasileiros as indestrutiveis, porque umbilicais, ligações do credo verde com o fascismo e o nazismo.

Hoje, quem quer que admita a simples existencia do sigma está cometendo um crime de lêsa patria, está insultando os nossos bravos soldados que lá estão, nas faldas dos Apeninos, morrendo e matando por um mundo sem nazismo, sem fascismo, sem integralismo isto é, por um mundo de liberdade e de respeito aos direitos e prerrogativas essenciais da pessoa humana.

o o o

A consciencia nacional repete, com indignação e energia, qualquer sombra, qualquer gesto de reorganização do partido condenado, repele e estranha mesmo que estejam a apontar-se alguns de seus cabeças como capazes de intervir, com esse carater e sob os seus pontos de vista partidarios, na vida publica da nação.

O integralismo militando hoje, no Brasil, seria um supremo escarneo ás nossas vitimas, uma afronta á nossa bandeira, que se cobre de glorias nos campos de batalha da Italia, uma mancha na nossa dignidade e na nossa honra de povo livre e consciente.

A neutralidade é um crime

Austregesilo de ATHAYDE

A neutralidade não é uma atitude compativel com o senso digno do patriotismo. Ninguem pode ser neutro quando se trata do futuro da nação, da sua liberdade, dos direitos dos seus filhos, da sorte da sua economia, da ordem e disciplina da sua vida.

Os individuos que dão de ombros á luta civica e dizem que nada teem que ver com ela, pertencem ao organismo politico e social do país, mas neles não corre o seu sangue. Acabarão apodrecendo.

As alegações desses pusilanimes são sempre as mesmas: que as agitações partidarias são estereis e seria melhor conservar a ditadura com a sua paz de vala comum.

O menor grito espanta essas almas aterrorizadas que só teem sensibilidade para os interesses privados e o seu triste destino é acompanhar, de cabeça baixa, o cortejo dos regimes vitoriosos. Nasceram para carregar o andor de todos os govenos, ainda que sejam corruptos, assentem na tirania e levem a coletividade á desmoralização e a ruina.

o o o

Conhece-se a palavra evangelica contra os tibios. Eles provocam vomito.

Prefiro os que se indignam nas paixões fecundas, mesmo estando do outro lado, desde que sejam leais consigo mesmos.

Uma das causas da quéda vertical das instituições democraticas no Brasil foi o abstencionismo, a infame atitude daqueles que consideravam não ser politico um titulo de benemerencia. Mas quem não é politico tambem não é homem, porque o homem é um animal politico, segundo a definição aristotelica.

Ficar indiferente ao drama desta hora equivale a alheiar-se a todos os sacrificios imensos da humanidade. E' o mesmo que dizer á juventude da FEB: "Podem verter o seu sangue á vontade. Nada tenho com isso".

Roidos pelo egoismo embiocam-se, enrodilhados na propria mediocridade, surdos e cegos á catastrofe que poderá destrui-los.

o o o

Ai dos neutros! O Brasil precisa de todos os seus cidadãos, seja qual fôr a sua qualidade social, para que juntos o defendam, decidindo sobre o seu futuro. Não ha um argumento que possa justificar a covardia dos renunciatarios. Quem nos Estados Unidos, na Inglaterra ou na França ousaria pregar esse falso encastelamento, esse insulacionismo diante dos mais altos e respeitaveis interesses do país? O que está em jogo não são nomes de individuos, mas o tipo de exigencia livre que os nossos maiores nos deixaram de herança e nós temos de transmitir ás gerações de amanhã.

Vamos resolver se seremos uma democracia, ilibada e rêta, com a purificação destes quinze anos de sofrimento civico, ou se a ditadura nazista que os nossos soldados lutam de morte para eliminar na Europa, continuará no Brasil, para eterna degradação dos nossos tempos. Aqui a neutralidade é um crime.

MICROSCOPIO

Raul PILA
(Copyright dos Diarios Associados)

Um partido politico deve ser, antes de tudo, um programa e, depois, o conjunto de cidadãos que se comprometem a defendê-lo, propagá-lo e realizá-lo.

Entretanto, descontadas poucas, muito poucas excepções, entre as quais avultam os antigos partidos rio-grandenses, tem sido as agremiações politicas, no Brasil republicano, simples agrupamento humanos, cujo fim explorado do poder.

Compreende-se, pois, que, recomeçando agora, após sete anos de total paralisia, a vida politica da nacionalidade, se estejam a pedir, antes de tudo, os programas que hão-de justificar os partidos. Constitue isto, um sintoma alentador, principalmente para os velhos e contados politicos que outra coisa não fizeram, durante a vida inteira, senão bater-se por principios; significa isto a possibilidade de assentar em mais sólidos e honestos fundamentos a nova democracia brasileira.

Isto posto, convém não esquecer e, pelo contrario, bem acentuar, que não basta a simples declaração de principios, para que tenha verdadeira existencia o partido. Mistér se faz ainda que, em torno dos principios se agrupem os homens capazes de os propagar e defender. Se eles forem sinceros e generosos, terão vida os principios; se refalsados e egoistas, não chegarão estes a viver ou fenecerão fatalmente.

Foi isto que se verificou com a Aliança Liberal e a revolução consequente: nenhuma oposição mais completa houve jamais entre o prometido e o cumprido. Foi o que se produziu tambem por ocasião do golpe de Estado, quando proceres de partidos democráticos, que tinham antigos e solenes compromissos com a opinião publica, deram a sua integral colaboração ao regime autoritario.

Bem está, pois, muito bem está que se exijam programas partidarios e se procure assentar na competição de principios a vida da renascente democracia brasileira; mas erro grave seria deixar de investigar a sinceridade e a coerencia dos seus propugnadores, porque, de finalidade e objeto da atividade politica, se tornaria o programa simples pretexto dela.

Ouçam a ZYB-5 Radio Educadora de Natal

Galvão, Mesquita Ltda.

FERRAGENS EM GERAL, TINTAS, OLEOS, ARTIGOS SANITARIOS, MATERIAL PARA SANEAMENTO, FERRO PARA CONSTRUÇÃO E EM CHAPA GALVANISADO E PRETO, ETC.

End. Tleg.: "GALMES" — Tel. 1.158 — Ruas Dr. Barata nº 317 e Cel. José Bonifácio ns. 220 e 212

NATAL — RIO GRANDE DO NORTE

Os cães latem; a caravana passa

(Conclusão da 2ª pagina)

continência nas altas funções que exerce e deve, especial emente, á nação o decoro e a dignidade de seu govêrno.

Nós não o insultamos em respeito a nós mesmos e não lhe faremos injustiças por cautela com o publico, cujo senso não admite injustiças e julgamentos capciosos de seus jornalistas para fundarem de má fé os seus argumentos. Todavia, se entramos nessas explicações, é para elucidção e esclarecimento dos leitores, pois insultos, arreganhos, infamias e ameaças dos fugidos passantes do govêrno, das sombras já esbatidas da ditadura, nos interessam tanto quanto a primeira camisa que vestimos.

Este jornal combate antes de mais nada e acima de tudo os crimes e abusos da ditadura. O seu programa é remover os despojos de um govêrno de usurpação, que tisnou o Brasil. Todos os dias dizemos que o grande problema nacional é o restabelecimento da confiança do povo nos homens propostos a governá-lo. Todos os dias apontamos o nome impoluto do homem que tem a confiança do povo. O brigadeiro Eduardo Gomes é o candidato da nação, o que surgiu espontaneamente nas suas cogitações amarguradas, na noite profunda da dominação da ditadura. Quanto a torva preparação do "queremos Getulio", suas ansias e desesperos deixem-nos rir. E' a nossa vez.

Os cães latem; a caravana passa.

Os Últimos Dias de Mussolini



História íntima do drama incrível que precipitou a queda do Duce. Relatório de primeira mão fornecido pelo próprio Dino Grandi e outros membros do Grande Conselho Fascista, agora ocultos para fugir à vingança. *E, Mais:*

JANEIRO de 1945

Seleções do Reader's Digest

ARTIGOS DE INTERÊSSE PERMANENTE

Os últimos dias do ditador Benito Mussolini — por George Kent — 2
Palavras mágicas — Thirkell Webb — 9
Um rio a serviço do povo — Transatlantic — 13
A mão que abriu o terrolho — por Anthony Abbot — 15
Curando o alcoolismo pelo exemplo — Argosy — 19
Os suicidas de Seipá — Time — 21
Agôstolo dos feridos — Rotarian — 29
Acidentes interessantes, porem reais — Amer. Mercury — 33
Mau tipo inesquecível — por Joseph Auslander
As fazendas adaptam-se à idade da máquina — por Louis Bromfield — 51
Grande ponte de navios para a França — Amer. Legion — 25
Peregrines da vida americana — 40
Prevenção: o melhor remédio contra o cancer — Hygeia — 42
Que será do Império Britânico? — Saturday Eve. Post — 45
Olhos abelos para os cegos — Survey Midmonthly
Osmoradores do grande rio — por Lucien Buzman
Sobre milhões de carros novos — Fortune
Minha entrevista com Stáline — por Eric A. Johnston
A porta aberta — por S...
Caçadores de plantas — Yale Review
Quarenta minutos que decidiram a guerra — Saturday Nig...
Trabalho de equipe entre animais — Nature
Meu filho—inválido? — Saturday Evening Post
A gigantesca cooperativa de Ohio — Progressive
O pelo caminho errado? — por W. Ha...
... — Sunday S...
... — William H. Pres...
... CINCO

O NÚMERO DE JANEIRO — À Venda Agora!

O câncer cede quando atacado a tempo

Como podem conjurar o perigo numerosas pessoas que, embora o ignorem, já são vitimas do terrivel mal. Pág. 42.

40 minutos que mudaram o curso da guerra

Agora se pode revelar como, num único ataque decisivo, a RAF liquidou 5.000 cientistas e técnicos alemães em Peenemunde - interrompendo assim, durante meses, a produção de bombas "robot", que poderiam ter retardado a invasão aliada.

Veja a lista completa dos artigos, ao lado

Todos êsses 26 artigos, mais a condensação dum livro de grande interésse e repercussão, custando apenas Cr.$ 3,00.

COMPRE HOJE MESMO O SEU EXEMPLAR!

A revista mundialmente conhecida — lida todos os meses por mais de um milhão de entusiastas na América Latina.

custa só Cr.$ 3,00

Agente em Natal: LUÍS ROMÃO - Avenida Tavares Lira, 48
Representante Geral no Brasil: FERNANDO CHINAGLIA - *Rua do Rosário, 55-A - 2.º andar - Rio*

HITLER EM CONFERENCIAS DECISIVAS

LONDRES, 29 (AP) — O "Dairly Sketch" publica um despacho do seu correspondente em Estocolmo, dizendo que Hitler convocou uma nova reunião dos seus gauleiters, em Berchtesgaden. Antes de falar-lhes, o fuehrer conferenciou demoradamente com os seus mais intimos auxiliares, domingo ultimo, com os quais realizou uma conferencia secreta, a qual não compareceu nenhum alto chefe militar. O correspondente do "Daily Sketch" relaciona essas atividades do fuehrer com "sensacionais acontecimentos" que se diz serem esperados na Alemanha a qualquer momento.

Atenção

PRATOS E BANDEIJAS DE PAPELÃO, em todos tamanhos. Não faça suas compras sem primeiro visitar a sua "LOJA DE LIVROS" 51 Trav. Aureliano 51. Fone 16-28

BARALHOS:
139 e Campista
Recebeu: Antonio Fasanaro
Rua Frei Miguelinho, 58

OFICIAIS AVIADORES EM VISITA AOS ESTADOS UNIDOS

RIO, 29 (Meridional) — Seguiu para os Estados Unidos, a convite do governo desse país, o Brigadeiro Armando Trompouwsky, chefe do Estado Maior da Aeronautica. Em sua companhia, viajaram os oficiais aviadores, coroneis Hugo Cunha Machado, Carlos Brasil, Henrique Fleur, tenente-coronel Godofredo Vidal e capitães Gilberto Meneses e Rafael Santos.

"A CASA COSTA" queima diariamente miudesas e perfumarias Rua Amaro Barreto, 1312

VIRA' AO RECIFE O PROF. VALDEMAR FERREIRA

S. PAULO, 29 (Meridional) — Deverá, domingo proximo, viajar de avião para Pernambuco, o prof. Valdemar Ferreira, lente da Faculdade de Direito da Universidade de São Paulo, o qual foi convidado pela Faculdade de Direito de Recife para participar da sessão funebre que se realizará a 3 de Abril proximo, em memoria de Democrito Souza Filho, morto pela Gestapo do interventor Etelvino Lins.

Bonus de Guerra COMPA-SE Frei Miguelinho, 58 — 1° andar

Ouçam a Z.Y.B.-5 Rádio Educadôra de Natal

Este pó moderno de fórmula científica fará ressaltar seu



Suavize e embeleze sua cutis com o Pó de Arroz Três Flores

Finalmente!... Ha aqui um Pó de arroz que de um modo sutil, porem decisivo, acentua os encantos naturais... um pó finissimo que transmite á cutis novos atrativos.
Como um véo diáfano: Graças á sua fórmula moderna e toda especial, o pó de arroz Três Flores adere uniformemente, sem "empastar"; não encobre a cutis, dando-lhe uma cor e aspecto de máscara, mas protege-a como um tenue véo que filtra as impurezas, deixando no entanto transparecer limpido o tom natural da pele.
8 Matizes Mimosos e Modernos á sua escolha.

três flores
Pó de Arroz · Talco Rouge · Loção
CREAÇÃO DE RICHARD HUDNUT



Cronica Social

ANIVERSARIOS

HOJE

Senhores

Diogenes Ramiro de Carvalho, funcionario da Alfandega de Natal.

— Joaquim de Meiroz Grilo, juiz de Direito da Comarca de São José de Mipibu'.

— João Galvão Filho, comerciante nesta cidade.

Jovens

Paulo Pinto Fernandes, filho do sr. general Antonio Fernandes Dantas, interventor federal neste Estado, e de sua exma. esposa d. Dulce Fernandes Dantas.

Senhoritas

Maria da Conceição, filha do sr. Sebastião Candido de Castro Filho, funcionario das Obras do Porto de Natal.

Crianças

João, filho do sr. Viterbino R. da Cruz.

— Zelia, filha do sr. João Batista de Medeiros, proprietario nesta cidade, e de sua exma. esposa d. Odete Medeiros.

— Cerise Correia de Melo, filha do sr. Sebastião Correia de Melo e sua esposa d. Maria de Lourdes Melo. A aniversariante recepcionará as suas amiguinhas em sua residencia á Rua Prudente Morais, 540.

VIAJANTES

Academico Fernando Abbott Galvão — Pelo avião da "Cruzeiro do Sul", viajou no dia 29 ultimo para o Rio de Janeiro, o nosso jovem conterraneo Fernando Abbott Galvão, colaborador de O DIARIO, que na Faculdade de Direito da Universidade do Brasil prosseguirá o seu curso juridico.

— Encontra-se nesta capital o dr. Antonio Ozorio Ramalho, medico da Inspetoria Federal de Obras Contra as Secas, que se faz acompanhar de sua exma. esposa d. Odete Ramalho e filhas.

O itinerante retornará nesta tarde a Currais Novos, neste Estado, onde reside.

"O DIARIO"
é o jornal de maior VENDA AVULSA da Capital

A Ação Integralista Brasileira e o Presidente Getulio Vargas

Carta do sr. Plinio Salgado ao sr. Presidente da Republica em 28 de Janeiro de 1938--A gênese e historia sensacional do golpe de Estado de 10 de Novembro de 1937

(Continuação)

Oito dias depois, novamente nos encontramos. Levei-lhe como meu parecer o "Manifesto-Programa "que publiquei em Janeiro de 1036. Abstive-me de apresentar quaisquer emendas. Disse-lhe, então, que mais acreditava nos homens do que em constituições e que se o Presidente da Republica estivesse sinceramente empenhado em realizar grandes coisas, toda a obra construtiva viria nas leis subsequentes. Eu achava que a Constituição, como estava, não concretizava a doutrina integralista, na sua totalidade, pois, no fundo, nos integralistas somos democraticos; entretanto fieis a nossa ética da qual nunca nos afastamos, aceitariamos os "fatos consumados" tanto quanto haviamos aceitado, até então, as autoridades liberais-democráticas, cooperando mesmo em tudo quanto nos fosse possivel, com um governo seriamente empenhado em promover a grandeza e felicidade do povo brasileiro. Tomariamos a Constituição como uma etapa inicial até atingir-se a democracia organica, como tinhamos sonhado, a qual em nada se parece com os regimes do tipo fascista ou nazista. Ora, como a propria Constituição nos prometia a organização corporativa do pais e a possibilidade de leis que certamente com o tempo iriam reajustando as instituições aos nossos ideais integralista, não duvidariamos em apoiar o "fato consumado" desde que o Governo prometia que seriamos nós integralistas tratados com todo o respeito e mantidos em nossa missão apostolar.

O Dr. Francisco de Campos plenamente satisfeito, declarou sorrindo ao Dr. Lanari que não sabia que eu era tão liberal... E' que ele não havia lido certamente os livros básicos em que lancei minhas idéias de Estado que são absolutamente brasileiras e nenhum parentesco apresentam com nenhum tipo de ditadura. De minha parte, como conheço as idéias fascistas do Sr. Campos, eu me imaginava mais próximo do pensamento do Presidente do que ele proprio. O ambiente de cordialidade já se tinha estabelecido entre mim e o Dr. Campos. Ele me deu noticia de um documento que o Estado Maior do Exército havia apreendido e que iria criar um grande ambiente para o golpe, pois diante de tal documento o perigo comunista se apresentava tão grave, que se tornaria necessario o "estado de guerra". Manifestou-me o Dr. Campos o desejo do Sr. Presidente da Republica de que eu tivesse um encontro com o sr. General Eurico Gaspar Dutra, ministro da Guerra. Lembro-me que relutei e que ele insistiu. Anunciou-me tambem que o Sr. Presidente iria falar comigo. Desse fato eu já tinha tido noticia por intermedio do Dr. Renato Rocha Miranda, com quem V. Excia. falou em Petrópolis.

Dias depois, quando foi lido pelo radio o famoso documento do Estado Maior, os ministros militares representaram solicitando o "estado de guerra". Nessa ocasião, o Cap. Felinto Muller pediu-me para ir com ele ao Sr. Ministro da Guerra, declarando lealmente que seria, testemunha de como a iniciativa do encontro fora dele. Passeando de automovel comigo, antes de chegarmos á residencia do Ministro, o sr. Chefe de Policia me expôs a gravidade da situação do pais com referencia ao comunismo e me pediu que dissesse palavras de animação ao General Dutra, que estava um tanto aborrecido com receio de que não viesse o "estado de guerra". Esse simples receio do general, que tanto se distinguira no combate ao comunismo, convenceu-me de que o Brasil se achava realmente em perigo e foi com muita simpatia que eu afirmei ao General Dutra que que nós integralistas tanto civis como militares, estávamos ao lado dele para a defesa de nossa Patria. Comovi-

(Continua 2ª feira)

OPORTUNIDADES

Os anuncios desta secção são irradiados, gratuita e diariamente, no programa da ZYB-5, de 10 ás 11 horas

VENDEM-SE 1 terreno á Av. Rio Branco, 452, 4 casas á Travessa Auta de Souza esquina com a 13 de Maio. 1 terreno á Rua 13 de Maio, 476. Tratar na Cooperativa Central de Credito, ex-Caixa Rural de Natal.

—

VENDE-SE o engenho "Recreio" situado a dois quilometros da cidade de Pedro Velho (Vila Nova), todo irrigado com força hidraulica para o movimento deste, servindo tambem para outras industrias. Facilita-se o pagamento. A tratar com o proprietario na mesma cidade.

—

O CURSO SÃO JOSE' está preparando a primeira turma de candidatos ao Curso Ginasial pelo art. 91. Aulas diárias, a partir das 19 horas, no Instituto de Musica, ministradas por selecionado corpo docente.

O CURSO SÃO JOSE' está preparando, também, a primeira turma de candidatos a concursos bancários, com a cadeira de Contabilidade a cargo do prof. Aimbire Pinheiro.

Matriculas abertas. Informações no próprio Curso, ou pelo tel. 11-45.

—

O BRASIL PRECISA DA AVIAÇÃO

Subscrevam ações das Linhas Aéreas Brasileiras (em organização).

Capital: Cr$ 50.000.000,00

Ações de Cr$ 200,00.

Agentes no Estado do Rio Grande do Norte: Pedroza & Irmão Limitada. Tavares de Lira, 96 — 1º.

—

VENDE-SE três "snookers" Tujague, tipo Majestic. com dois meses de uso. A tratar com Antonio Marques, no "Alecrim Bar".á Rua Amaro Barreto, 1507.

—

VENDE-SE uma casa recem-construida (tijolo e telha) no bairro das Rocas, rua Pereira Simões, 123, em frente a feira. com os seguintes comodos: 1 sala, 2 quartos, cozinha e quintal amurado. Faz-se entrega das chaves imediatamente e aceitam-se outras propostas. Trata-se com Alvaro Torres, Rua General Osorio, 111.

—

A "CASA FARACHE" calçados e artigos para — homem —

Avisa ao publico e á sua distinta freguesia, que acaba de receber novo, variado e escolhido sortimento de: — Sapatos para homem, senhora e criança. Camisas, cuecas, pijamas. gravatas, meias, enfim, tudo para homem. Calçados para passeio e para esporte. Ketes, tenis, sandalias, etc., etc,

Preços reduzidissimos, conforme a tradição da casa. Travessa Mexico, 80 — Ribeira.

—

OTIMO EMPREGO DE CAPITAL

VENDE-SE um terreno murado á rua Assu', proximo á Praça Pio X, com 23 metros de frente por 50 de fundos. A' Rua Joaquim Fagundes, em Tirol um sitio com 2 casas regulares e boas fruteiras, a frente murado e os demais lados cercados á arame farpado, com 24 metros de frente por 105 de fundo. A tratar na Padaria Central, á Rua 13 de Maio nº 658.

INDICADOR PROFISSIONAL

MEDICOS

DR. ETELVINO CUNHA
(Curso de aperfeiçoamento no Rio de Janeiro e São Paulo)
Assistente do Hospital Miguel Couto
DOENÇAS DE SENHORAS — PARTOS
Ondas ultra-curtas, Bisturi Eletrico, Eletrocoagulação, etc.
CONSULTORIO: Rua Cel. Bonifacio, 222 (Ribeira) Das 15 ás 18 horas — FONE 1032 — RESIDENCIA: Praça André de Albuquerque, 575 — FONE, 1278

DR. MANOEL VITORINO
ESPECIALISTA
DOENÇAS DO SISTEMA URINARIO (ambos os sexos)
Doenças do sistema genital masculino
OPERAÇÕES
Dosagens venereas em geral
Consult.: Rua Cel. Bonifacio nº 226 — Natal — Telefone 1028

Tratamento e operações das doenças dos OUVIDOS, NARIZ E GARGANTA
DR. CLEODON TAVARES
Auxiliar técnico e ex-assistente interino da Cadeira de Oto-rino-laringologia da FACULDADE DE MEDICINA DO RECIFE e assistente do HOSPITAL PEDRO II, (Recife
Consultas das 15 ás 18 horas
Consult.: Dr. Barata, 2282 — 1º
Res.: Voluntarios da Patria, 890

DR. GONÇALO-MENDO VIDAL
CLINICA VETERINARIA
Residencia: Ferreira Chaves nº 127
Edificio Fernando Costa das 13 ás 17 horas, sabado das 8 ás 12 horas
Pensão Natal: das 7 ás 13 e das 17 ás 20 horas

DR. CELSO BEZERRA
CHEFE DO SERVIÇO DE CLINICA MEDICA DA POLICLINICA
Clinica médica de adulto — Clinica especializada do Aparelho Digestivo
CONSULTORIO:
Av. Rio Branco, 582 — 1º
Horario — 14 ás 18
Residencia — Rua da Conceição, 621 — Fone, 1224

HEMORROIDAS
CURA RADICAL
Sem operação e sem dor — Doenças Ano-Retais e do tratamento dos estreitamentos do reto pelas dilatações diatermicas
PARTOS
DR. L. BANDEIRA DE MELO
ESPECIALISTA
Consultorio: Praça Augusto Severo — 650 — 1º andar — Salas 3 e 5
Expediente: de 2 ás 6 diariamente
Residencia: Rua João Pessôa, 185

DR. ALVARO VIEIRA
Chefe da Clinica Cirurgica do "Hospital M. Couto"
Cirurgia Geral Doenças de Senhoras — Eletricidade Médica
Eletro-coagulação — Ondas Curtas — Bisturi Elétrico
Consultório: Av. Duque de Caxias — 174 Fone, 1284
Horário: Das 14 horas em diante
Residencia: Av. Getulio Vargas — — 759 Fone: 1428

DR. ANIBAL MEDINA DE AZEVEDO
Diplomado pelo "Instituto Oswaldo Cruz" (Manguinhos)
ALERGIA
Diagnóstico e tratamento das doenças alérgicas (Asma, colites, enxaquecas, dermatóses, etc.
ANALISE CLINICAS
Exames de Urina, Sangue, Fézes, Pus, etc.
Av. Rio Branco nº 642 das 13 em diante

DR. JOAQUIM LUZ
ESPECIALISTA
Doenças de Senhoras — Partos — Ondas curtas, eletro-coagulação, bisturi elétrico
Consultas — Das 14 horas em deante
Consultório — Rua Ulisses Caldas, 58 1º And. — Residencia Av. Deodoro, 201

GABINETE MEDICO DENTARIO
DRA. ALIETE ROSELLI
CLINICA MEDICA E GINECOLOGICA
Consultas: 9 ás 11 e 15 ás 18
ODETE ROSELLI
CIRURGIÃ-DENTISTA
Consultas: 9 ás 11 e 15 ás 18
Telefone, 1105
Av. Rodrigues Alves, [illegible]

DR. OLAVO MONTENEGRO
Curso de aperfeiçoamento no Rio de Janeiro
CLINICA MEDICA E PEDIATRICA — DOENÇAS DA NUTRIÇÃO E GLANDULAS ENDOCRINAS, OBESIDADE, MAGREZA, DIABETES, REUMATISMO
Regimens alimenticios
Consultas das 15 ás 18 horas
Consultório: Rua Cel. Bonifacio, 522 — Telefone, 1082
Res. Av. Deodoro, 886 — Tel. 1219

JOANA DA ROCHA LIMA
PARTEIRA
Diplomada pela Faculdade de Medicina do Rio de Janeiro
Ex-assistente do Hospital Pro-Matre e Maternidade Escola
Residencia: Av. Rio Branco, 872 — Natal

DR. MIRABEAU PEREIRA
CLINICA DE CRIANÇAS
Ex-médico estagiário no Inst. Nac. de Puericultura, Rio, — Ex-interno do Azilo de Expostos, Bahia
CONSULTORIO: Rua Amaro Barreto, 1311 — 1º — Sala 5
Das 14 horas em diante.
RESIDENCIA: Rua Amaro Barreto, 1.234 ALECRIM

LINDAURA DA CAMARA FILGUEIRA
PARTEIRA
Diplomada pela Faculdade Nacional de Medicina da Universidade do Brasil
Ex-interna dos hospitais: Beneficência Espanhola, Médico-Cirurgica e Maternidade das Laranjeiras
RESIDENCIA: Rua Felipe Camarão, 981
NATAL

ADVOGADOS

GARIBALDI TINOCO e DJALMA ARANHA MARINHO
ADVOGADOS
Esplanada Silva Jardim "Edificio Sisal"
Ribeira
Telefone, 1570 — Natal

MANOEL VARELA D'ALBUQUERQUE
ADVOGADO
NATAL
Avenida Duque de Caxias (antiga Sachet, 1911
Andar terreo

BEL. VICENTE DE SOUZA
ADVOGADO
Da Ordem dos Advogados
Causas civeis, criminais e trabalhistas
Rua Fonseca e Silva, 1105
Alecrim — Natal

JOAO MEDEIROS FILHO
ADVOGADO
Escritorio: Av. Duque de Caxias 50, 1º
Residencia: Av. Rodrigues Alves, 646

CLAUDIONOR DE ANDRADE E ALVAMAR FURTADO
ADVOGADOS
CAUSAS: Civeis — Comerciais — Criminais — Trabalhistas e Fiscais.
ESCRITORIO: Rua Dr. Barata 241 — 1º andar
(Edificio Nova Aurora)
FONE 1118
NATAL — R. G. DO NORTE

RAIMUNDO N. FERNANDES
Advogado
Res. Av. Prudente de Morais, 379
NATAL

CONSTRUTORES

JOAQUIM VITOR DE HOLANDA
CONSTRUTOR
Prov. nº 29 — F
Registrado no Conselho de Engenharia e Arquitetura — Construções e reconstruções — Estuques e revestimentos de fachadas — Postes e moulibas de concreto para beiras — Vasos para jardins
[illegible]
[illegible] — Natal

FERNANDES & CIA.

Endereço Telegrafico
FERNADIA
Fone: 1649
Cx. Postal, 50

Av. Tav. de Lira, 32
DEPOSITO
Trav. Venezuela, nº 31
NATAL

PEÇAS E ACESSORIOS PARA TODOS OS TIPOS DE CARRO

PNEUS — BATERIAS — OLEOS E GRAXAS, ETC.

Tudo pelos menores preços da praça

16

93V

Em Natal a brilhante delegação do Maguari

Hoje á tarde a estreia do bi-campeão cearense contra o Combinado--Amanhã jogará com o ABC--A constituição da embaixada--Chega hoje o presidente, dr. Americo Barreira--Os "Principes" mostram-se confiantes no resultado do jogo

Natal hospeda desde ante-ontem a brilhante embaixada esportiva do Maguari, que veiu a Natal realizar uma temporada de dois jogos, sob os auspicios da Federação Norte-Riograndense de Desportos.

A delegação dos "principes" chegou quinta-feira ás 20 horas, em onibus, tendo ido ao seu encontro, nas Quintas, diretores da Federação e dos clubes, os quais acompanharam os desportistas cearenses até o "Grande Hotel" onde ficaram hospedados.

A turma compõe-se de 20 pessoas, sendo 17 jogadores e 3 diretores.

O dr. Américo Barreira, presidirá a delegação, esperado hoje por via aérea.

A EMBAIXADA

A delegação do Maguari está assim constituida:

Diretores — Osiris Bastos (técnico), Francisco Borges e Aderbal de Carvalho.

Jogadores: Zeaugusto, Correia Lima, Valdemar, Aldenor, Carlinhos, Otavio, Pedro Torres, Gerson, Henrique, Jombrega, Stenio, Deefeito, Dudu, Mosquito e Chinês.

A ESTREIA HOJE CONTRA O COMBINADO

Hoje á tarde, o poderoso conjunto do bi-campeão cearense fará a sua estreia em gramados natalenses, num prelio que está sendo aguardado com o maior interesse pelos aficionados, não só pelo fato de, primeira vez, vir jogar em Natal um clube cearense mas sobretudo pelo valor e pela projeção do conjunto convidado pela Federação. O Maguari possue um grande cartaz no futebol do norte. Além de ser o bicampeão do Ceará, traz outra credencial notavel que é a brilhante vitoria, por 4x1, conseguida sobre o América, do Rio, quando em sua recente visita a Fortaleza.

Nada menos de sete "scratchmen" formam no quadro alencarino, entre eles Correia Lima, uma das ultimas revelações do futebol cearense, Valdemar, Popó, Carlinhos, Pedro Stenio, Jombrega e Henrique. O ultimo é nosso conhecido aqui esteve integrando a equipe do Astreia, de João Pessôa. Faz parte, tambem, do quadro de jogadores o nosso conterraneo Torres, desde alguns anos militando no futebol cearense.

AMANHÃ, O CHOQUE DOS CAMPEÕES

Na tarde de amanhã teremos o choque considerado a maior atração de todos os tempos: Maguari versus A. B.C.

Não obstante a grande classe dos rapazes do Ceará tantas vezes demonstrada em partidas inter-estaduais frente aos mais famosos conjuntos do sul do pais e no proprio campeonato brasileiro de futebol, todos estão certos de que o ABC será um adversário valente dos "Principes" reconhecidos o ardor, a fibra e a força de vontade com que se empregam os defensores do pavilhão alvi-negro.

O conjunto natalense apresentar-se-á tambem bastante credenciado depois de sua brilhante e indiscutivel vitoria sobre o valoroso conjunto do Esporte Clube de Recife, campeão pernambucano.

Esse prélio galvanisa todas as atenções do nosso mundo esportivo, esperando-se um record de bilheteria na tarde de amanhã.

AS PRELIMINARES

A preliminar do encontro de hoje será disputada pelos quadros de Aspirantes do Santa Cruz e do Alecrim.

Farão a preliminar, amanhã, as equipes do América e ABC, disputando a segunda partida da serie melhor de três, para decisão do Campeonato de Aspirantes.

OS ARBITROS

O prelio entre o Maguari e o Combinado será dirigido pelo sr. Dário Rufino dos Santos, da F.N.D.

Apitará o grande cotejo de amanhã o juiz João Aciole (Cabojoão).

O QUADRO DO ABC

Para o sensacional match com o Maguari, a equipe do campeão natalense possivelmente formará em campo assim constituida: Edgar, Zago e Gazeiro; Reinaldo, Herminio e Nonato; Pageu, Albano, Bahiano, Zeleão e Tico.

CONFIANTES OS CEARENSES

Ante-ontem, logo após a chegada dos "cracks" cearenses, a nossa reportagem esteve no 4º andar do edificio Bila, onde estão os mesmos hospedados.

Tivemos ensejo de falar a Torres, que é um velho conhecido, Henrique, Correia Lima, como dissemos acima, uma das maiores revelações do futebol cearense ao zagueiro Valdemar, integrante do Scratch, Jombrega e, por fim, ao sr. Osiris Bastos, técnico do Maguari.

O simpatico "entraineur" já havia tomado todas as providências para o repouso de seus pupilos que não tiveram permissão de sair do Hotel.

Osiris Bastos, falando ligeiramente á reportagem, aludiu á responsabilidade do conjunto cearense em canchas potiguares, expressando a confiança de que os defensores do Maguari honrariam o titulo que ostentavam. Aliás, o ambiente entre os "cracks" da terra de Iracema é de inteira confiança.

Os quadros para o embate de hoje

COMBINADO

Gordo
Zeno — Bocadagua
Zelins — Vadeco — 50
Jorge — Viana — Valtinho — Veiga — Muzico

MAGUARI

Correia Lima
Valdemar — Popó
Carlinhos — Otavio — Pedro
Gerson — Henrique — Jombrega — Stenio — Deefeito

IMPUREZAS DO SANGUE
ELIXIR DE NOGUEIRA
(SILVEIRA)

O DIARIO TREINARA' AMANHÃ

Tendo em vista o seu proximo compromisso com a "A REPUBLICA", o "O DIARIO" afetuará amanhã, no campo do A.B.C., ás 8,00 horas, um rigoroso treino, devendo comparecer os seguintes elementos: Zé Dias, Manuel Torado, Frederico, Aluisio, Alzir Gomes, Paulo Bezerra Pedrinho, Zé de Noca, Gil, Zacarias, Ferreira, Ismael, [illegible], Chico, Gordo, Geraldo, Viana e demais elementos.

Aproveitando o momento fazemos tambem um atencioso convite aos jogadores da "A REPUBLICA" que quizerem, com sua presença abrilhantar o referido treino.

TOSSES? BRONQUITES
VINHO CREOSOTADO

COMPREM PELO REEMBOLSO POSTAL
'PERFECTA'
ANCORA 15 RUBIS
A Maravilha da técnica suiça moderna

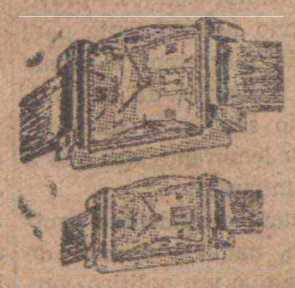

PARA HOMENS — Igual ao modelo:
Caixa folhada ... Cr$ 700,00
Caixa aço inoxidavel .. Cr$ 560,00
FORMATO REDONDO
Caixa folhada ... Cr$ 520,00
Caixa aço inoxidavel .. Cr$ 400,00
PARA SENHORAS — Igual ao modelo:
Caixa folhada ... Cr$ 500,00
Caixa aço inoxidavel .. Cr$ 450,00
FORMATO REDONDO:
Caixa folhada ... Cr$ 450,00
Caixa aço inoxidavel .. Cr$ 380,00

IMPORTANTE — Cada relogio leva certificado de garantia. Faça hoje seu pedido pelo reembolso postal ou contra cheque.

CASA MASETTI
A CASA DOS BONS RELOGIOS
(FUNDADA EM 1890)
Rua Seminario, 131, — Rua. Marconi, nº 44
São Paulo

ARMAZEM DO POVO
Estivas, Cereais, Miudezas e Papelaria a preços nunca vistos, V. S. encontrará no ARMAZEM DO POVO.
Aproveitem
Rua Frei Miguelinho, 56 — Fone: 1565

FARMACIA
SANTA CRUZ
SANTA CRUZ

COTY:
Perfumes granfininissimos de
COTY
Extratos de luxo
Estojos com perfumes
Loção
Agua de Colonia
Brilhantina

JOHNSON'S:
A chegar, breve
Modess
Creme Pond's
Estôjos infantis
Creme e oleo para crianças
Talco
Sabonetes
Escovas
Estojos maternais

Tinturas para cabelo
Tintura Fleury
Sen Sen para perfumar o halito
Petroleos
Baton e Rouge — VAN-ESS
Talco
Pó de arroz
Escovas e Pastas
Sabonetes

Grande sortimento de especialidades farmaceuticas
Laboratorio para rigorosa manipulação

Rua Dr. Barata nº 150
FONE 1620
Na Farmacia Santa Cruz o preço é menor

Serraria Arcantil Ltda.
RUA MIPIBU' 676 — NATAL
FONE 1-502
Grandes estoques de madeiras de todos os tipos, tamanhos e qualidades
Construa qualquer tipo de cobertas
Secção especializada para fabricação de
Moveis e Esquadrias

duardo Gomes-paladino da restauração democratica do Brasil

ntinuando a série de discursos pró-candidatura Eduardo Gomes á presidencia da Republica, na R.E.N., falou, quinta feira ultima, o des. Silvnio Bezerra--Texto da sua oração

Quinta-feira ultima, ás 19 horas, através do microfone da Rádio Educadora de Natal, emissora associada, o desembargador Silvino Bezerra falou aos seus amigos do Rio Grande do Norte sobre o atual momento politico nacional.

Esse discurso do ilustre conterraneo teve, em todas os nossos meios sociais, a mais simpatica e efusiva repercussão.

O desem. Silvino Bezerra, é, sem favor, uma das reservas morais do Estado, com um passado publico e pessoal de nobreza, desinteresse e dignidade que o faz merecedor, sem restrições, do apreço e do respeito de seus conterraneos.

Tendo se manifestado, desde a primeira hora, solidario com a campanha, que ora se processa, de restauração democratica do pais, de restabelecimento das liberdades publicas sob a égide da lei, — lei emanada do consenso coletivo, — o orador de ante-ontem disse do seu entusiasmo e da sua crença na vitoria da candidatura do brigadeiro Eduardo Gomes á presidencia da Republica, como legitimo simbolo de todos aqueles ideais de renovação politica nacional.

Foi a seguinte a oração do des. Silvino Bezerra :

"O momento politico que se apresenta reclama atitudes claras e assim devo falar aos norte-riograndenses, a cujas tradições de mansidão e amor a ordem, mas tambem de civismo e altivez, não se ajusta e não se ajustará em tempo algum a ignobil situação dos neutros, servos ou acomodaticios :

Em carta ao Ministro José Américo, de 26 de Janeiro de 1937, quando ainda em exercicio efetivo do cargo de desembargador do Tribunal de Apelação deste Estado, eu afirmava áquele velho amigo que "estava de bom grado no recolhimento a que me votara, de acordo com o meu temperamento e pelo imperativo da nova Constituição (a de 34) que vedava aos juizes atividade politico-partidaria". Adiantava, porem, que como brasileiro não devia ser indiferente á sorte do nosso paiz, quanto á escolha de um nome que viesse tranquilizar a Nação, no caso da sucessão presidencial, que então se avisinhava. Dizia mais que, si surgisse a sua candidatura e si o exigissem as circunstancias, "aposentarme-ia para pelejar, si peleja houvesse, pela sua vitória, convencido como estava de que na Presidencia da Republica os seus esforços seriam eficientes no sentido da consolidação da democracia".

Era assim a minha atitude e o meu ponto de vista naquele tempo, em que, si havia outros estadistas dignos daquela investidura, ninguem melhores demonstrações déra de capacidade administrativa, de honestidade e de esforço sincero para atender aos legitimos interesses da coletividad patricia do que o ilustre paraibano.

A solicitude com que socorreu os nordestinos, providenciando pessoalmente para que não morresem á fome muitos milhares de brasileiros, não saiu nem sairá jamais da lembrança dos que a testemunharam.

Era uma candidatura empolgante naquela época, de tal sorte que um politico conterraneo, aliás se fazendo arauto naquela oportunidade dos ideais democraticos, de que logo, após, se tornou apostata, discursando em comicio na cidade de Caicó, com muito acêrto apontava ás massas o nosso candidato como o **Lincoln brasileiro.**

Com o golpe de estado, porém, não somente foi subtraida ao povo o principal atributo de sua soberania — o da eleição dos seus dirigentes, como garroteadas foram as instituições democraticas vigorantes, com a outorga da Carta de 10 de Novembro de 1937, cujo antagonismo com as tradições do liberalismo democrático do regimen constitucional adotado no Brasil desde a proclamação da Republica, está sendo agora posto em relevo pelas mais destacadas corporações representativas da cultura juridica do Paiz.

Estava em gozo de ferias quando foi divulgado o texto daquele diploma constitucional, em um de cujos dispositivos deparei á primeira vista com o desprestigio do Poder Judiciario, restringindo-se-lhe a faculdade de decretar a inconstitucionalidade das leis, salutar faculdade que, consignada na Carta de 1891, o mais acatado de seus comentadores — João Barbalho — considerava "de magno alcance e de utilissimas consequencias para a efetividade do regimen politico adotado, como cerceamento ás demasias do poder que faz e do que executa as leis, e como garantia dos cidadãos, de suas liberdades, de seus direitos".

Distanciei-me então da vida publica, tendo requerido imeditamente a minha aposentadoria, que me foi concedida pelo Governo Estadual ainda em dia do mês de Novembro de 1937.

Coerente agora com o meu passado, não devendo ser indiferente ao prelio eleitoral que se anuncia e porque sinto-me bem, como disse em começo, em ter ás claras as minhas attiudes, declaro aos meus coestadanos que, com o mesmo entusiasmo com que fui ás urnas em 1937 para sufragar a candidatura de José Américo, estou desta feita inteiramente solidario com a de Eduardo Gomes, grande brasileiro que, na Presidencia da Republica, a que será condusido pelos votos livres dos cidadãos livres da nossa Patria, pelas suas comprovadas virtudes morais e civicas irá restaurar no Brasil o regimen democratico, unico regimen politico compativel com a dignidade humana, com as tradições e anceios liberais de nossa gente.

Para a objetivação da vitória desta candidatura, já consagrada pela quasi unanimidade da opinião publica, aguardamos apenas que os atuais detentores do poder nos restituam a lei eleitoral, com a supressão da qual desde longos anos nos encontramos privados de exercer o direito soberano do voto..

Para levarmos Eduardo Gomes, o candidato democratico, á Presidencia da Republica dentro do terreno da ordem, da qual não nos afastaremos, queremos apenas aquilo de que para existir não prescinde uma nação civilisada — a lei. Esta virá trazida pelo imperativo da força moral que a conciencia nacional conduz no seu bôjo, diante da qual serão impotentes os óbices que lhe queiram contrapor os partidários da ditadura, regimen que faz lembrar as palavras de Rui Barbosa, já por mim utilisadas certa vez: "Não ha civilização nacional, enquanto o direito não assume a forma imperativa, traduzindo-se em lei. A lei é a divisória entre a moral publica e a barbaria. O regimen que dela se alonga rompe com os seus interesses essenciais, absorvendo o germen deleterio, que o decomporá."

Brazileiros do Rio Grande do Norte: tudo pela candidatura democratica de Eduardo Gomes; isto é: tudo pelo Brasil!"

O DIARIO

NATAL — Sabado, 31 de Março de 1945

Confia que o sr. Café Filho apoiará o Brigadeiro

Um telegrama do coronel Moreira Lima, em nome da Legião Cinco de Julho

A prpóposito da proxima Convenção das forças politicas oposicionistas deste Estado, que obedecem a orientação do ex-deputado Café Filho, recebeu aquele conterraneo, presentemente nesta capital, os seguintes telegramas:

Do Rio, 28 de março.

"Café Filho

Natal

A Legião Civica 5 de Julho, nesta hora em que os homens livres do paiz acorrem chamamento consciencia nacional para vitoria da democracia relembramos intrepidas atitudes nobre confrade, na luta antifascista, confia sua orientação patriotica arregimentação forças glorioso Estado Rio Grande Norte, apoio candidatura popular brigadeiro Eduardo Gomes.

Abraços

(a) Moreira Lima — ex-interventor Ceará".

De New York, 28 março :

"João Café Filho — Natal

Ao ter conhecimento sua estadia ahi, apresso-me transmitir seu intermedio todos amigos manifestação meu grande apreço e estima, com desejo continuem cada vez mais firmes e unidos, trabalhando em prol dos nossos ideais, que são os altos interesses do nosso Estado.

Cordeais abraços — a) Mario Camara"

ARTE FOTOGRAFICA

Na capital pernambucana, durante a exposição de fotografias realisada no salão principal da Associação dos Empregados do Comercio, os criticos admirando a expressão viva e realista dos belos quadros, não regatearam elogios, admitindo como "verdadeiros artistas" os seus autores. Seja V.S., tambem, um critico. Admire a "arte fotografica" do STUDIO SILVA. Dr. Barata, 232 — Fone, 16.21.

Senhores Construtores e Proprietarios

Não construam suas casas, antes de uma visita á FABRICA DE MOSAICO "RESISTENTE", a mais antiga do Estado, que recebeu ultimamente do sul do paiz, lindos e modernos desenhos, tintas estrangeiras, em cores firmes e garantidas. Esta fábrica acha-se sob a direção de um técnico profissional com longos anos de serviço. Procurem ver diariamente novos e sugestivos mostruários, que se encontram em exposição no escritorio da fábrica. Avisamos aos nossos bons consumidores, que os nossos produtos são fabricados exclusivamente com o afamado cimento POTY, do qual, temos grande estoque exposto á venda, pelos melhores prêços da praça.

FABRICA E DEPOSITO: RUA ULISSES CALDAS, 248 e 250. FONE: 1581. ESTOQUE PERMANENTE.

LUIS TABATCHNIK & MONDEL LTDA.

BRASIL-CLUBE

NOTA OFICIAL

A Diretoria do "Brasil Clube" participa aos seus associados e Exmas. familias que sábado dia 31, realizará em seus vastos salões, o tradicional baile da "Aleluia" servindo como ingresso para os socios, o recibo numero 3.

Outro-sim, faz ciente que as reservas de mesa poderão ser feitas em sua séde social, a partir do dia 30 ás 19 horas, por preço de 20,00.

Augusto Salvador Trindade — 1º Secretario.

A "Casa Internacional" de

RAIMUNDO GERMANO DE SOUZA

especialista em materiais usados para carros e caminhões vende, por motivo de transferencia para novas instalações do mesmo ramo

Chapas para fogões, carrosérias de carros, tanques de gazolina e ferros fundidos a preços sem competencia

AVENIDA RIO BRANCO, 314 NATAL — R.G.N.

CINEMA REX

Continua no Cartaz hoje o grandioso filme da Paramount Pictures

POR QUEM OS SINOS DOBRAM

(FOR WHOM THE BELLS TOLS)

GARY COOPER — INGRID BERGMAN

Preços para hoje:

Matinée ás 3,30 — Soirée ás 7,45 Cr$ 6,00 Cr$ 4,80

Amanhã: — POR QUEM OS SINOS DOBRAM: — Matinée ás 2 horas — Soirées — A's 5.30 e 8,15

Não haverá matinal amanhã

Sociedade Recreativa Alecrinense

BAILE DA PASCHOA

A Sociedade Recreativa Alecrinense realizará no próximo sábado de Aleluia um animadissimo baile com o titulo acima com inicio ás 20 horas. Para essa festa reserva-se o direito ao socio que apresentar no "Caixa", o recibo nº 3, de comprar a senha com 50% do preço estipulado ao avulso de idoneidade comprovada.

A Diretoria

RADIOFONIA

O nosso concurso "Qual o melhor cantor e cantôra da Z. Y. B.-5 será encerrado impreterivelmente hoje ás 17 horas. Por este motivo e por ainda estarmos recebendo constantemente votos, o resultado final será irradiado hoje á noite, pala Z. Y. B.-5, e publicado em "O DIARIO", na próxima segunda feira.

Damasco

um grande filme passado na milenar cidade do Oriente Próximo

E' o cartaz do São Pedro hoje e amanhã em matinée e soirée

GEORGE SANDERS — VIRGINIA BRUCE

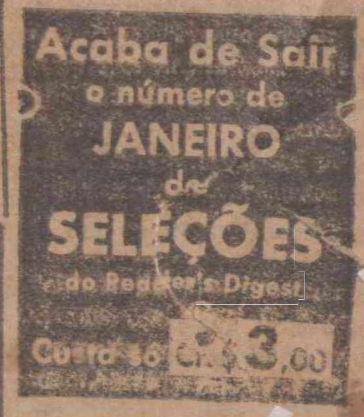

Dr. José Augusto

ESTA' EM NATAL. DESDE ONTEM, O LIDER POTIGUAR

Viajando de avião, chegou ontem a esta capital o sr. José Augusto Bezerra de Medeiros.

O prestigioso procer democratico do Rio Grande do Norte veiu ao norte tomar parte nas grandes solenidades civicas com que será homenageada, nos dias 3 e 4 de abril proximo, em Recife, a memoria do malogrado academico Democrito de Souza Filho, fuzilado pela policia politica de Pernambuco.

Amanhã o sr. José Augusto deixará Natal via-Recife.

Nesta capital, o lider conterraneo tem desenvolvido grande atividade de articulação politica pró-Eduardo Gomes.

Em sua companhia, viajou tambem até aqui o academico José Gonçalves de Medeiros, conterraneo que faz o seu curso de direito na Escola do Recife.

OURO PARA DENTISTAS

22 Quilates (Justo Titulo)

Envelopes de 3 a 6 gramas

Pedido ao

Deposito Deutario

MASETTI

Rua Seminario, 131-135

RUA MARCONI, 44 — S. PAULO,

que enviará lista de preços.

Exibição dos Indios Potiguares Infantis

A Federação dos Folguedos Tradicionais do Rio Grande do Norte, promoverá amanhã, na Praça Pio X, uma exibição dos Indios Potiguares Infantis.

A exibição será iniciada ás 19 horas, sendo convidada para assisti-la toda a população natalense.

No São Pedro

Damasco

Hoje e amanhã em matinée e soirée

GEORGE SANDERS E VIRGINIA BRUCE

Ouçam a Z. Y. B.-5 Rádio Educadôra de Natal